



# แผนพัฒนาการศึกษา พ.ศ.2566-2570 จังหวัดเลย



เอกสารลำดับที่ 5/2565

กลุ่มนโยบายและแผน

สำนักงานศึกษาธิการจังหวัดเลย

สำนักปลัดกระทรวงศึกษาธิการ

กระทรวงศึกษาธิการ

## คำนำ

แผนพัฒนาการศึกษาจังหวัดเลย (พ.ศ. 2566 – 2570) จัดทำขึ้นเพื่อใช้เป็นกรอบทิศทางหรือกลไกในการดำเนินงานในห้วงระยะเวลา 5 ปี ที่ชัดเจน สามารถขับเคลื่อนการดำเนินงานและมุ่งเน้นการดำเนินงานภาพรวมของหน่วยงานการศึกษาในจังหวัดเลยให้บรรลุเป้าหมายที่กำหนดไว้อย่างมีประสิทธิภาพและเกิดประสิทธิผล รวมทั้งใช้เป็นกรอบแนวทางในการกำกับ ติดตาม ประเมินผลการดำเนินงานของหน่วยงานการศึกษาในจังหวัดเลย

สำนักงานศึกษาธิการจังหวัดเลย ได้จัดทำแผนพัฒนาการศึกษาจังหวัดเลย (พ.ศ. 2566 – 2570) โดยใช้กระบวนการมีส่วนร่วมของหน่วยงานการศึกษาในจังหวัดเลย ทั้งการสร้างการรับรู้ ความเข้าใจ การยอมรับ จนถึงการจัดทำแผน ที่สอดคล้องกับบทบาทภารกิจของหน่วยงานการศึกษา และสอดคล้องกับแผน 3 ระดับ ตามนโยบายของมติคณะรัฐมนตรี เมื่อวันที่ 4 ธันวาคม 2560 คือ แผนระดับที่ 1 ยุทธศาสตร์ชาติ (พ.ศ. 2561 – 2580) แผนระดับที่ 2 แผนแม่บทภายใต้ยุทธศาสตร์ชาติ กรอบร่างแผนพัฒนาเศรษฐกิจและสังคมแห่งชาติ ฉบับที่ 13 (พ.ศ. 2566 – 2570) แผนการปฏิรูปประเทศ 11 ด้าน แผนปฏิรูปประเทศด้านศึกษานโยบายและแผนระดับชาติว่าด้วยความมั่นคงแห่งชาติ นโยบายรัฐบาล นอกจากนี้ยังต้องสอดคล้องกับแนวทางตามแผนพัฒนาการศึกษาภาคตะวันออกเฉียงเหนือ ตอนบน 1 (พ.ศ. 2566 – 2570) ของสำนักงานศึกษาธิการภาค 10 ซึ่งสำนักงานศึกษาธิการจังหวัดเลยเสนอแผนพัฒนาการศึกษาจังหวัดเลย (พ.ศ. 2566 – 2570) ต่อที่ประชุมคณะกรรมการศึกษาธิการจังหวัดเลย (กศจ.) พิจารณออนุมัติและให้ความเห็นชอบ เมื่อวันที่ 30 เดือน พ.ศ. สิงหาคม 2565 โดยมีสาระสำคัญ ประกอบด้วย

บทสรุปผู้บริหาร

ส่วนที่ 1 บทนำ

ส่วนที่ 2 บริบทที่เกี่ยวข้องกับการจัดทำแผนพัฒนาการศึกษาจังหวัดเลย

(พ.ศ. 2566 – 2570) ความสอดคล้องกับแผน 3 ระดับ

ส่วนที่ 3 สภาพการณ์ด้านการศึกษาจังหวัดเลย

ส่วนที่ 4 สาระสำคัญของแผนพัฒนาการศึกษาจังหวัดเลย พ.ศ. 2566 – 2570)

ส่วนที่ 5 การนำแผนพัฒนาการศึกษาจังหวัดเลย (พ.ศ. 2566 – 2570) สู่การปฏิบัติ

สำนักงานศึกษาธิการจังหวัดเลย ขอขอบคุณหน่วยงานการศึกษาในจังหวัดเลย ผู้ทรงคุณวุฒิ และผู้มีส่วนเกี่ยวข้องที่ให้ความร่วมมือเป็นอย่างดีในการจัดทำแผนพัฒนาการศึกษา จังหวัดเลย (พ.ศ. 2566 – 2570) ฉบับนี้ ให้แล้วเสร็จ และหวังเป็นอย่างยิ่งว่าหน่วยงานการศึกษาและหน่วยงานที่เกี่ยวข้องจะนำไปใช้เป็นกรอบแนวทางการพัฒนาการศึกษาในจังหวัดเลยต่อไป

สำนักงานศึกษาธิการจังหวัดเลย

## บทสรุปผู้บริหาร

แผนพัฒนาการศึกษาจังหวัดเลย (พ.ศ. 2566 – 2570) จัดทำขึ้นสืบเนื่องจากคำสั่งหัวหน้าคณะรักษาความสงบแห่งชาติ ที่ 19/2560 เรื่อง การปฏิรูปการศึกษาในภูมิภาคของกระทรวงศึกษาธิการ ลงวันที่ 3 เมษายน พุทธศักราช 2560 กำหนดให้มีสำนักงานศึกษาธิการภาค จำนวน 18 ภาค และสำนักงานศึกษาธิการจังหวัด 77 จังหวัด สังกัดสำนักงานปลัดกระทรวงศึกษาธิการ และตามพระราชกฤษฎีกาว่าด้วยหลักเกณฑ์และวิธีการบริหารกิจการบ้านเมืองที่ดี พ.ศ. 2546 และที่แก้ไขเพิ่มเติม (ฉบับที่ 2) พ.ศ. 2562 ให้ส่วนราชการจัดทำแผนปฏิบัติการของส่วนราชการนั้น โดยจัดทำเป็นแผน 5 ปี ซึ่งต้องสอดคล้องกับยุทธศาสตร์ชาติ แผนแม่บทภายใต้ยุทธศาสตร์ชาติ แผนการปฏิรูปประเทศด้านต่าง ๆ แผนพัฒนาเศรษฐกิจและสังคมแห่งชาติ นโยบายของคณะรัฐมนตรีที่แถลงต่อรัฐสภาและแผนอื่น ๆ ที่เกี่ยวข้อง เพื่อให้การดำเนินงานขององค์กรบรรลุผลตามเป้าหมาย และการบริหารงบประมาณเป็นไปอย่างมีประสิทธิภาพ โดยจำแนกแผนออกเป็น 3 ระดับ ประกอบด้วย แผนระดับที่ 1 ยุทธศาสตร์ชาติ เป็นเป้าหมายการพัฒนาประเทศ ใช้เป็นกรอบในการจัดทำแผนต่าง ๆ ให้สอดคล้องและบูรณาการกันกับ แผนระดับที่ 2 อาทิ แผนแม่บทภายใต้ยุทธศาสตร์ชาติ แผนพัฒนาเศรษฐกิจและสังคมแห่งชาติ แผนการปฏิรูปประเทศด้านต่าง ๆ นโยบายและแผนระดับชาติว่าด้วยความมั่นคงแห่งชาติ

สำนักงานศึกษาธิการจังหวัดเลย เป็นหน่วยงานในสังกัด สำนักงานปลัดกระทรวงศึกษาธิการ กระทรวงศึกษาธิการ ปฏิบัติภารกิจของกระทรวงศึกษาธิการเกี่ยวกับการบริหารและการจัดการศึกษาตามที่กฎหมายกำหนดการปฏิบัติราชการตามอำนาจหน้าที่ นโยบาย และยุทธศาสตร์ของส่วนราชการต่าง ๆ ที่มอบหมายและให้มีอำนาจหน้าที่ในเขตจังหวัด ดังต่อไปนี้

- (1) รับผิดชอบงานธุรการของ กศจ. อศจ. คณะอนุกรรมการบริหารราชการเชิงยุทธศาสตร์ คณะอนุกรรมการเกี่ยวกับการพัฒนาการศึกษา คณะอนุกรรมการและคณะทำงาน รวมทั้งปฏิบัติงานราชการที่เป็นไปตามอำนาจและหน้าที่ของ กศจ. และตามที่ กศจ. มอบหมาย
- (2) จัดทำแผนพัฒนาการศึกษาและแผนปฏิบัติการ
- (3) สั่งการ กำกับ ดูแล เร่งรัด ติดตาม และประเมินผลการปฏิบัติงานของส่วนราชการหรือหน่วยงานและสถานศึกษาในสังกัดกระทรวงศึกษาธิการให้เป็นไปตามนโยบายของกระทรวงศึกษาธิการ
- (4) จัดระบบ ส่งเสริม และประสานงานเครือข่ายข้อมูลสารสนเทศและเทคโนโลยีดิจิทัลเพื่อการศึกษา
- (5) ส่งเสริมและสนับสนุนการศึกษาเพื่อคนพิการ ผู้ด้อยโอกาส และผู้มีความสามารถพิเศษ
- (6) ดำเนินงานเกี่ยวกับการบริหารงานบุคคลของข้าราชการครูและบุคลากรทางการศึกษา
- (7) ส่งเสริม สนับสนุน และดำเนินการเกี่ยวกับงานด้านวิชาการ การนิเทศ และแนะแนวการศึกษาทุกระดับและทุกประเภท รวมทั้งติดตามและประเมินผลระบบบริหารและการจัดการศึกษา
- (8) ดำเนินการเกี่ยวกับการตรวจสอบด้านการบริหาร การเงิน และการบัญชีของส่วนราชการหรือหน่วยงานและสถานศึกษาในสังกัดกระทรวงศึกษาธิการ

- (9) ส่งเสริมและประสานงานการศาสนา ศิลปวัฒนธรรม และการกีฬาเพื่อการศึกษา
- (10) ส่งเสริม สนับสนุน และดำเนินการเกี่ยวกับการจัดการศึกษาเอกชน
- (11) ปฏิบัติภารกิจตามนโยบายของกระทรวงศึกษาธิการหรือตามที่ได้รับมอบหมาย รวมทั้งปฏิบัติ

ภารกิจเกี่ยวกับราชการประจำทั่วไปของกระทรวงศึกษาธิการ และประสานงานต่าง ๆ ในจังหวัด

ดังนั้น เพื่อให้การปฏิบัติหน้าที่ของสำนักงานศึกษาธิการจังหวัดเลย ซึ่งรับผิดชอบดำเนินการในพื้นที่จังหวัดเลย ในการกำหนดกรอบนโยบายและวางระบบในการบริหารงานด้านการพัฒนาการศึกษาจังหวัดเลย แบบบูรณาการ ให้เชื่อมโยงและสอดคล้องกับทิศทางการพัฒนาจังหวัด นโยบายและยุทธศาสตร์ของกระทรวงศึกษาธิการ และยุทธศาสตร์การพัฒนากลุ่มจังหวัดในระดับภาค โดยการศึกษา วิเคราะห์ความสอดคล้องเชื่อมโยงกับแผนระดับที่ 1 แผนระดับที่ 2 และแผนระดับที่ 3 ตามหลักการความสัมพันธ์เชิงเหตุและผล (XYZ) ซึ่งแผนพัฒนาการศึกษาจังหวัดเลย (พ.ศ.2566 – 2570) จัดทำขึ้น เพื่อใช้เป็นกรอบในการกำหนดทิศทางและเป้าหมายในการปฏิบัติราชการของหน่วยงานการศึกษาในจังหวัดเลยให้เป็นไปในทิศทางเดียวกันอย่างมีเอกภาพ บรรลุวิสัยทัศน์ที่กำหนดร่วมกัน โดยมีสาระสำคัญสรุปได้ดังนี้

#### วิสัยทัศน์ (Vision)

“จังหวัดเลยจัดการศึกษาอย่างมีคุณภาพ และภูมิใจในความเป็นไทยเลย”

#### พันธกิจ (Mission)

- 1) ส่งเสริมการจัดการศึกษาทุกระดับเพื่อความมั่นคงของสังคมและประเทศชาติ
- 2) เสริมสร้างโอกาสทางการศึกษาแก่ประชาชนอย่างทั่วถึง
- 3) ส่งเสริมและสนับสนุนหน่วยงานการศึกษา สถานศึกษาของรัฐ เอกชน และองค์กรปกครองส่วนท้องถิ่น จัดการศึกษาให้ประชากรวัยเรียน ได้รับการพัฒนาตามพหุปัญญา มีทักษะแห่งศตวรรษที่21 โดยน้อมนำหลักปรัชญาของเศรษฐกิจพอเพียงเป็นพื้นฐานในการดำรงชีวิต
- 4) ส่งเสริมการจัดการศึกษาทุกระดับเพื่อให้ผู้เรียนเกิดความภาคภูมิใจในความเป็นคนไทย
- 5) ส่งเสริมและพัฒนาหลักสูตรกระบวนการเรียนรู้ แหล่งเรียนรู้ เพื่อสร้างคุณภาพชีวิตเป็นมิตรกับสิ่งแวดล้อม
- 6) การพัฒนาประสิทธิภาพของระบบบริหารการศึกษา

#### ประเด็นยุทธศาสตร์ (Strategic Issues)

- 1) การจัดการศึกษาเพื่อความมั่นคงของสังคมและประเทศชาติ
- 2) การผลิตและพัฒนากำลังคน การวิจัย และนวัตกรรมเพื่อสร้างขีดความสามารถในการแข่งขันของประเทศ
- 3) การพัฒนาศักยภาพคนทุกช่วงวัย

4) การสร้างโอกาสความเสมอภาคและความเท่าเทียม มีการจัดการศึกษาทุกระดับเพื่อให้ผู้เรียนเกิดความรู้สึกภาคภูมิใจในความเป็นคนไทย

5) การส่งเสริมและพัฒนาหลักสูตรกระบวนการเรียนรู้ แหล่งเรียนรู้ เพื่อสร้างคุณภาพชีวิตเป็นมิตรกับสิ่งแวดล้อม

6) การพัฒนาประสิทธิภาพของระบบบริหารจัดการศึกษา

#### เป้าประสงค์ (Goals)

- 1) ผู้เรียนได้รับการศึกษาเพื่อให้สังคมและประเทศชาติมั่นคง
- 2) ผู้เรียนได้รับโอกาสทางการศึกษาที่มีคุณภาพอย่างทั่วถึง และเสมอภาคด้วยรูปแบบที่หลากหลาย
- 3) ผู้เรียนมีคุณภาพ ทักษะ และสมรรถนะการเรียนรู้ที่จำเป็นในศตวรรษที่ 21
- 4) ผู้เรียนในจังหวัดเลย มีความภาคภูมิใจในความเป็นคนไทย
- 5) ผู้เรียนมีสภาพแวดล้อมที่ดีและเหมาะสม มีแหล่งเรียนรู้ที่เป็นมิตรกับสิ่งแวดล้อมในสถานศึกษา
- 6) ระบบบริหารจัดการการศึกษามีประสิทธิภาพตามหลักธรรมาภิบาลโดยการมีส่วนร่วมจากทุกภาค

#### ตัวชี้วัด และค่าเป้าหมาย

#### ประเด็นยุทธศาสตร์ ที่ 1 การจัดการศึกษาเพื่อความมั่นคงของสังคมและประเทศชาติ

1) เป้าหมาย

ผู้เรียนได้รับการพัฒนาและปลูกจิตสำนึกที่ถูกต้องเกี่ยวกับความมั่นคงและรู้เท่าทันการเปลี่ยนแปลงรูปแบบใหม่

2) ตัวชี้วัด ค่าเป้าหมาย แหล่งข้อมูล

ที่	ตัวชี้วัด	ค่าเป้าหมาย (ร้อยละ)					หน่วยงาน
		2566	2567	2568	2569	2570	
1	ร้อยละของสถานศึกษาที่จัดการเรียนรู้เพื่อเสริมสร้างความรู้ความเข้าใจและสร้างจิตสำนึกที่ถูกต้องเกี่ยวกับสถาบันหลักของชาติ ยึดมั่นในการปกครองระบอบประชาธิปไตยอันมีพระมหากษัตริย์ทรงเป็นประมุข	100	100	100	100	100	ศจ. สพป. อว. สพม. กศน. สช. อศจ. พศ. อปท. ศกศ.
2	ร้อยละของผู้เรียนที่เข้าร่วมกิจกรรมที่ส่งเสริมสนับสนุนในการสร้างภูมิคุ้มกันพร้อมรับมือกับการเปลี่ยนแปลงและภัยคุกคามรูปแบบใหม่ในทุกรูปแบบ ยาเสพติด ภัยไซเบอร์ ภัยพิบัติธรรมชาติ โรคอุบัติใหม่	80	82	84	86	88	ศจ. สพป. อว. สพม. กศน. สช. อศจ. พศ. อปท. ศกศ.

3) แนวทางการพัฒนา

(3.1) ส่งเสริมและสนับสนุนการจัดการศึกษาเพื่อเสริมสร้างความจงรักภักดีต่อสถาบันหลักของชาติ และการปกครองระบอบประชาธิปไตยอันมีพระมหากษัตริย์ทรงเป็นประมุข

(3.2) ส่งเสริมและสนับสนุนการจัดการศึกษาเพื่อป้องกันและแก้ไขปัญหาภัยคุกคามรูปแบบใหม่ (ยาเสพติด การค้ามนุษย์ ภัยจากไซเบอร์ ภัยพิบัติจากธรรมชาติ โรคอุบัติใหม่ ฯลฯ)

4) แผนงาน/โครงการ สำคัญ

(4.1) โครงการ ส่งเสริมและสนับสนุนการจัดการศึกษาเพื่อเสริมสร้างความจงรักภักดีต่อสถาบันหลักของชาติ และการปกครองระบอบประชาธิปไตยอันมีพระมหากษัตริย์ทรงเป็นประมุข

(4.2) โครงการ ส่งเสริมและสนับสนุนการจัดการเรียนการสอนเกี่ยวกับภัยคุกคามรูปแบบใหม่ ประเด็นยุทธศาสตร์ ที่ 2 การผลิตและพัฒนากำลังคน การวิจัย และนวัตกรรมเพื่อสร้างขีดความสามารถในการแข่งขันของประเทศ

1) เป้าหมาย

1.1) กำลังคนมีทักษะ สมรรถนะ สอดคล้องกับความต้องการของตลาดแรงงานและการพัฒนาประเทศ

1.2) ผลงานวิจัย นวัตกรรม เทคโนโลยี องค์กรความรู้ และสิ่งประดิษฐ์ สามารถนำไปใช้ประโยชน์หรือต่อยอดเชิงพาณิชย์

1.3) ยกระดับคุณภาพการศึกษาและสร้างเสริมโอกาสในการเข้าถึงบริการการศึกษา การพัฒนาทักษะ การสร้างอาชีพ และการใช้ชีวิตในสังคมพหุปัญญา

2) ตัวชี้วัด ค่าเป้าหมาย แหล่งข้อมูล

ที่	ตัวชี้วัด	ค่าเป้าหมาย (ร้อยละ)					หน่วยงาน
		2566	2567	2568	2569	2570	
3	ร้อยละของหลักสูตรฝึกอบรมวิชาชีพ ระยะสั้นที่ตอบสนองต่อการพัฒนากำลังคน	เพิ่มขึ้น ร้อยละ 10	เพิ่มขึ้น ร้อยละ 10	เพิ่มขึ้น ร้อยละ 10	เพิ่มขึ้น ร้อยละ 10	เพิ่มขึ้น ร้อยละ 10	อว. สพม. กศน. สช. อศจ. อปท.
4	ร้อยละของผู้เรียนที่ได้รับการพัฒนาทักษะ อาชีพ เพื่อการมีงานทำหรือนำไปประกอบ อาชีพในท้องถิ่นที่สอดคล้องกับความต้องการของตลาดแรงงานในพื้นที่	82	84	86	88	90	อว. สพม. กศน. สช. อศจ. อปท.
5	สัดส่วนผู้เรียนระดับมัธยมศึกษาตอนปลาย สายอาชีพศึกษา (ปวช.) : สายสามัญศึกษา	30:70	35:65	40:60	45:55	50:50	ศจ. สพป. อว. สพม. กศน. สช. อศจ. พศ. อปท.
6	ร้อยละของผลงานวิจัย นวัตกรรม เทคโนโลยี องค์กรความรู้ และสิ่งประดิษฐ์ ที่สามารถนำไปใช้ประโยชน์ หรือต่อยอด	80	82	84	86	88	ศจ. สพป. อว. สพม. กศน. สช. อศจ. พศ. อปท.

3) แนวทางการพัฒนา

(3.1) ผลิตและพัฒนากำลังคนให้มีทักษะ สมรรถนะตรงตามความต้องการของตลาดแรงงานและการพัฒนาจังหวัดเพื่อการมีงานทำหรือนำไปประกอบอาชีพในท้องถิ่นที่สอดคล้องกับความต้องการของตลาดแรงงานในพื้นที่

(3.2) ส่งเสริม สนับสนุน และพัฒนาการวิจัย นวัตกรรม เทคโนโลยี องค์กรความรู้ และสิ่งประดิษฐ์เพื่อสนับสนุนการพัฒนาจังหวัด

4) แผนงาน/โครงการ สำคัญ

(4.1) โครงการ ขับเคลื่อนการผลิตและพัฒนากำลังคนให้มีทักษะและสมรรถนะตรงตามความต้องการของตลาดงานและเป้าหมายการพัฒนาจังหวัดเพื่อการมีงานทำหรือนำไปประกอบอาชีพในท้องถิ่นที่สอดคล้องกับความต้องการของตลาดแรงงานในพื้นที่

(4.2) โครงการ ส่งเสริมและสนับสนุนการวิจัย สิ่งประดิษฐ์ เทคโนโลยีและนวัตกรรม

(4.3) โครงการ พัฒนาและส่งเสริมการจัดการศึกษาเพื่อส่งเสริมทักษะอาชีพแก่ผู้เรียน

**ประเด็นยุทธศาสตร์ ที่ 3 การพัฒนาศักยภาพคนทุกช่วงวัย**

1) เป้าหมาย

1.1) ผู้เรียนทุกช่วงวัยได้รับการศึกษาและการเรียนรู้ที่มีคุณภาพตามมาตรฐานการศึกษาของชาติ และมาตรฐานสากล

1.2) ผู้เรียนมีคุณลักษณะอันพึงประสงค์ตามมาตรฐานการศึกษาของชาติและมีทักษะที่จำเป็นในศตวรรษที่ 21

1.3) ครูและบุคลากรทางการศึกษามีคุณภาพตามมาตรฐานวิชาชีพ มีจิตวิญญาณความเป็นครู มีสมรรถนะสูงสอดคล้องกับการจัดการเรียนรู้ในศตวรรษที่ 21 เพื่อให้สามารถปฏิบัติหน้าที่ได้อย่างมีประสิทธิภาพ

2) ตัวชี้วัด ค่าเป้าหมาย แหล่งข้อมูล

ที่	ตัวชี้วัด	ค่าเป้าหมาย (ร้อยละ)					หน่วยงาน
		2566	2567	2568	2569	2570	
7	ร้อยละของเด็กในวัยเรียน ชั้น ป.3 ที่มีทักษะการอ่านและการคำนวณขั้นพื้นฐาน	60	62	64	66	68	สพป. สช. อปท.
8	คะแนนเฉลี่ยผลการทดสอบทางการศึกษาระดับชาติขั้นพื้นฐาน (O-NET) ระดับ ป.6	เพิ่มขึ้น	เพิ่มขึ้น	เพิ่มขึ้น	เพิ่มขึ้น	เพิ่มขึ้น	สพป. กศน. สช. อปท.
		ร้อยละ	ร้อยละ	ร้อยละ	ร้อยละ	ร้อยละ	
9	คะแนนเฉลี่ยผลการทดสอบทางการศึกษาระดับชาติขั้นพื้นฐาน (O-NET) ระดับ ม.3	เพิ่มขึ้น	เพิ่มขึ้น	เพิ่มขึ้น	เพิ่มขึ้น	เพิ่มขึ้น	สพป. สพม. กศน. สช. อปท. พศ.
		ร้อยละ	ร้อยละ	ร้อยละ	ร้อยละ	ร้อยละ	

ที่	ตัวชี้วัด	ค่าเป้าหมาย (ร้อยละ)					หน่วยงาน
		2566	2567	2568	2569	2570	
10	คะแนนเฉลี่ยผลการทดสอบทางการศึกษาระดับชาติด้านพื้นฐาน (V-NET)	เพิ่มขึ้น ร้อยละ 3	เพิ่มขึ้น ร้อยละ 3	เพิ่มขึ้น ร้อยละ 3	เพิ่มขึ้น ร้อยละ 3	เพิ่มขึ้น ร้อยละ 3	อศจ.
11	คะแนนเฉลี่ยผลการทดสอบทางการศึกษาระดับชาติด้านพื้นฐาน (B-NET)	เพิ่มขึ้น ร้อยละ 3	เพิ่มขึ้น ร้อยละ 3	เพิ่มขึ้น ร้อยละ 3	เพิ่มขึ้น ร้อยละ 3	เพิ่มขึ้น ร้อยละ 3	พศ.
12	คะแนนเฉลี่ยผลการทดสอบทางการศึกษาระดับชาติด้านพื้นฐาน (N-NET)	เพิ่มขึ้น ร้อยละ 3	เพิ่มขึ้น ร้อยละ 3	เพิ่มขึ้น ร้อยละ 3	เพิ่มขึ้น ร้อยละ 3	เพิ่มขึ้น ร้อยละ 3	กศน.
13	อัตราการสำเร็จการศึกษาระดับประถมศึกษา มัธยมศึกษาตอนต้น	100	100	100	100	100	ศธจ. สพป. อว. สพม. กศน. สช. อศจ. พศ. อปท.
14	อัตราการสำเร็จการศึกษาระดับมัธยมศึกษาตอนปลาย ปวช. และ ปวส.	80	80	80	80	80	สพม. อปท. อศจ. พศ. สช.
15	ครูผู้สอนที่มีคุณสมบัติเหมาะสมในการจัดการศึกษาพื้นฐาน จำแนกตามระดับการศึกษา						ศธจ. สพป. อว. สพม. กศน. สช. อศจ. พศ. อปท.
	(1) ก่อนประถมศึกษา	82	84	86	88	90	
	(2) ประถมศึกษา	82	84	86	88	90	
	(3) มัธยมศึกษาตอนต้น	92	94	96	98	100	
	(4) มัธยมศึกษาตอนปลาย	92	94	96	98	100	

3) แนวทางการพัฒนา

(3.1) พัฒนาและยกระดับคุณภาพการศึกษาตามมาตรฐานการศึกษา

(3.2) พัฒนาผู้เรียนทุกช่วงวัยให้มีความรู้ และทักษะที่จำเป็นในศตวรรษที่ 21 และพัฒนาศักยภาพตามพหุปัญญา

(3.3) พัฒนาครูและบุคลากรทางการศึกษา

4) แผนงาน/โครงการ สำคัญ

(4.1) โครงการ พัฒนามาตรฐาน หลักสูตร กระบวนการจัดการเรียนรู้ การใช้รูปแบบดิจิทัลเพื่อการศึกษา การวัดและประเมินผล

(4.2) โครงการ พัฒนาระบบประกันคุณภาพการศึกษา

(4.3) โครงการ พัฒนาผู้เรียนทุกช่วงวัยให้มีคุณลักษณะอันพึงประสงค์และทักษะที่จำเป็นในศตวรรษที่ 21

(4.4) โครงการ ส่งเสริมและพัฒนาผู้เรียนที่มีความสามารถพิเศษและเป็นเลิศเฉพาะด้าน

(4.5) โครงการ พัฒนาศักยภาพครูและบุคลากรทางการศึกษา

**ประเด็นยุทธศาสตร์ ที่ 4 การสร้างโอกาสความเสมอภาคและความเท่าเทียม มีการจัดการศึกษาทุกระดับเพื่อให้ผู้เรียนเกิดความภูมิใจในความเป็นไทย**

1) เป้าหมาย

1.1) ผู้เรียนทุกช่วงวัยได้รับโอกาสเข้าถึงบริการทางการศึกษาที่มีคุณภาพอย่างทั่วถึง เสมอภาคและเหมาะสมกับช่วงวัย

1.2) หน่วยงานทางการศึกษา มีการจัดการศึกษาส่งเสริมอาชีพ วัฒนธรรม ประเพณี เพื่อให้ผู้เรียนเห็นคุณค่าและภูมิใจในความเป็นไทย

2) ตัวชี้วัด ค่าเป้าหมาย แหล่งข้อมูล

ที่	ตัวชี้วัด	ค่าเป้าหมาย (ร้อยละ)					หน่วยงาน
		2566	2567	2568	2569	2570	
16	อัตราการเข้าเรียนปฐมวัย (อย่างน้อย 1 ปี ก่อนถึงเกณฑ์อายุเข้าเรียน ประถมศึกษา)	94	95	96	97	98	สพป. สช. อปท.
17	อัตราการเข้าเรียนต่อในระดับอุดมศึกษา	60	62	64	66	68	สพป. สพม. อศจ. กศน. สช. อปท.
18	จำนวนนักเรียนที่เป็นผู้พิการ ผู้ด้อยโอกาสได้รับโอกาสในการเข้าถึงบริการทางการศึกษาและการพัฒนาสมรรถภาพหรือบริการทางการศึกษาที่เหมาะสมตามความต้องการจำเป็น	80	82	84	86	88	
19	ร้อยละของเด็กอายุต่ำกว่า 5 ปี ที่มีพัฒนาการทางด้านสุขภาพ การเรียนรู้ และพัฒนาการทางบุคลิกภาพตามวัย	100	100	100	100	100	ศจ. สพป. สช. อปท.

ที่	ตัวชี้วัด	ค่าเป้าหมาย (ร้อยละ)					หน่วยงาน
20	ร้อยละของหน่วยงานทางการศึกษามีการจัดการศึกษาส่งเสริมอาชีพ วัฒนธรรม ประเพณีในท้องถิ่นเพื่อให้ผู้เรียนได้เห็นคุณค่าและมีความภาคภูมิใจในความเป็นคนไทเลย	100	100	100	100	100	สพป. สพม. พม. กศน. สช. อปท.

3) แนวทางการพัฒนา

(3.1) เพิ่มโอกาสในการเข้าถึงการศึกษาและการเรียนรู้อย่างเท่าเทียมและเสมอภาค

(3.2) พัฒนาเทคโนโลยีดิจิทัลเพื่อการศึกษาสำหรับคนทุกช่วงวัย

(3.3) พัฒนาแหล่งเรียนรู้ให้มีคุณภาพ และตอบสนองความต้องการของผู้ใช้บริการ

(3.4) หน่วยงานทางการศึกษามีการส่งเสริมการจัดการศึกษาส่งเสริมอาชีพ วัฒนธรรม

ประเพณีในท้องถิ่น เพื่อให้ผู้เรียนได้เห็นคุณค่าและมีความภาคภูมิใจในความเป็นคนไทเลย

4) แผนงาน/โครงการ สำคัญ

(4.1) โครงการ ส่งเสริมและสร้างโอกาสให้ผู้เรียนทุกกลุ่มและทุกช่วงวัยในการเข้าถึง

บริการการศึกษาที่มีคุณภาพ เหมาะสมกับความต้องการที่หลากหลาย

(4.2) โครงการ พัฒนาแหล่งเรียนรู้ที่เอื้อต่อการเรียนรู้ตลอดชีวิตอย่างมีคุณภาพ

(4.3) โครงการส่งเสริมอาชีพ/โครงการเข้าร่วมวัฒนธรรมและประเพณีท้องถิ่น

**ประเด็นยุทธศาสตร์ ที่ 5 การส่งเสริมและพัฒนาหลักสูตรกระบวนการเรียนรู้ แหล่งเรียนรู้ เพื่อสร้างคุณภาพชีวิตเป็นมิตรกับสิ่งแวดล้อม**

1) เป้าหมาย

ผู้เรียนมีสภาพแวดล้อมที่ดีและเหมาะสม มีแหล่งเรียนรู้ที่เป็นมิตรกับสิ่งแวดล้อมในสถานศึกษา

2) ตัวชี้วัด ค่าเป้าหมาย แหล่งข้อมูล

ที่	ตัวชี้วัด	ค่าเป้าหมาย (ร้อยละ)					หน่วยงาน
		2566	2567	2568	2569	2570	
21	ร้อยละของหน่วยงานและสถานศึกษามีการสร้างและพัฒนาแหล่งเรียนรู้ภายในกลุ่มและใช้ประโยชน์จากแหล่งเรียนรู้ทั้งภายในและภายนอกกลุ่มพัฒนาการเรียนรู้ของบุคลากรรวมทั้งผู้ที่เกี่ยวข้อง	100	100	100	100	100	ศจ. สพป. อว. สพม. กศน. สช. อศจ. พศ. อปท.

3) แนวทางการพัฒนา

(3.1) พัฒนาสิ่งแวดล้อมและแหล่งเรียนรู้ในหน่วยงานและภายในสถานศึกษาให้มีคุณภาพ และ

ตอบสนองความต้องการของผู้ใช้บริการ

4) แผนงาน/โครงการ สำคัญ

(4.1) โครงการ ส่งเสริมและพัฒนาสิ่งแวดล้อมแหล่งเรียนรู้ สร้างโอกาสให้ผู้เรียนทุกกลุ่มและทุกช่วงวัยในการเข้าถึงบริการการที่มีคุณภาพ เหมาะสมกับความต้องการที่หลากหลายและเป็นมิตรกับสิ่งแวดล้อม

**ประเด็นยุทธศาสตร์ ที่ 6 การพัฒนาประสิทธิภาพของระบบบริหารจัดการศึกษา**

1) เป้าหมาย

ระบบบริหารจัดการศึกษามีประสิทธิภาพตามหลักธรรมาภิบาล ทันสมัย สนับสนุนการจัดการศึกษาที่หลากหลายตอบสนองความต้องการของผู้เรียนและการพัฒนาประเทศ

2) ตัวชี้วัด ค่าเป้าหมาย แหล่งข้อมูล

ที่	ตัวชี้วัด	ค่าเป้าหมาย (ร้อยละ)					หน่วยงาน
		2566	2567	2568	2569	2570	
22	สัดส่วนของเยาวชน/ผู้ใหญ่ที่มีทักษะทางด้านเทคโนโลยีสารสนเทศและการสื่อสาร จำแนกตามประเภททักษะ						ศธจ. สพป. อว. สพม. กศน. สช. อศจ. พศ. อปท. ศกศ.
	- ทักษะการใช้งานคอมพิวเตอร์	80	85	90	95	100	
	- ทักษะการใช้งานอินเทอร์เน็ต	80	85	90	95	100	
23	ร้อยละของครูและบุคลากรทางการศึกษาทุกระดับและประเภทการศึกษาได้รับการส่งเสริมและพัฒนาตามมาตรฐานวิชาชีพ เพื่อให้สามารถปฏิบัติหน้าที่ได้อย่างมีประสิทธิภาพ	80	85	90	95	100	ศธจ. สพป. อว. สพม. กศน. สช. อศจ. พศ. อปท. ศกศ. พมจ.

3) แนวทางการพัฒนา

(3.1) พัฒนาระบบบริหารจัดการศึกษาและองค์กรตามหลักธรรมาภิบาล

(3.2) ส่งเสริมการมีส่วนร่วมของทุกภาคส่วนในการจัดการศึกษา

(3.3) พัฒนาครูและบุคลากรทางการศึกษา

4) แผนงาน/โครงการ สำคัญ

(4.1) โครงการ พัฒนาระบบฐานข้อมูลด้านการศึกษา

(4.2) โครงการ พัฒนาระบบการบริหารและพัฒนาทรัพยากรบุคคล

(4.3) โครงการ พัฒนาระบบเทคโนโลยีดิจิทัลเพื่อการศึกษา

(4.4) โครงการ เพิ่มประสิทธิภาพระบบบริหารจัดการศึกษา

## สารบัญ

	หน้า
คำนำ	ก
บทสรุปผู้บริหาร	ข
สารบัญ	ญ
<b>ส่วนที่ 1 บทนำ</b>	<b>1</b>
1. ข้อมูลพื้นฐาน	2
2. ข้อมูลทั่วไปของจังหวัดเลย	6
3. ภาวะเศรษฐกิจการคลังของจังหวัด	12
4. ข้อมูลด้านสาธารณสุข	16
<b>ส่วนที่ 2 บริบทที่เกี่ยวข้องกับการจัดทำแผนพัฒนาการศึกษาจังหวัด (พ.ศ. 2566 – 2570)</b>	<b>18</b>
<b>ความสอดคล้องกับแผน 3 ระดับ</b>	
1. แผนระดับที่ 1	19
1.1 ยุทธศาสตร์ชาติระยะ 20 ปี (พ.ศ. 2561 – 2580)	20
2. แผนระดับที่ 2	22
2.1 แผนแม่บทภายใต้ยุทธศาสตร์ชาติ	22
2.2 แผนการปฏิรูปประเทศ	30
2.3 แผนพัฒนาเศรษฐกิจและสังคมแห่งชาติ ฉบับที่ 13 (พ.ศ. 2566 – 2570)	38
2.4 นโยบายและแผนระดับชาติว่าด้วยความมั่นคงแห่งชาติ	50
3. แผนระดับที่ 3 ที่เกี่ยวข้อง	52
3.1 พระบรมราโชบายในหลวง รัชกาลที่ 10 ด้านการศึกษา	52
3.2 นโยบายรัฐบาล (พลเอก ประยุทธ์ จันทร์โอชา นายกรัฐมนตรี)	53
3.3 เป้าหมายการพัฒนาที่ยั่งยืน (Sustainable Development Goals : SDGs)	60
3.4 แผนการศึกษาแห่งชาติ (พ.ศ. 2560 – 2579)	62
3.5 นโยบายสำนักงานคณะกรรมการการศึกษาขั้นพื้นฐาน ปีงบประมาณ พ.ศ. 2564 – 2565	66
3.6 แผนพัฒนาการอาชีวศึกษา พ.ศ. 2560 – 2579	68
3.7 แผนพัฒนาการศึกษาท้องถิ่น พ.ศ. 2561 – 2565	70
3.8 แผนพัฒนาการศึกษานอกระบบและการศึกษาตามอัธยาศัย ของสำนักงาน กศน. (พ.ศ. 2560 – 2579)	71
3.9 แผนพัฒนาการศึกษาภาคตะวันออกเฉียงเหนือตอนบน1 พ.ศ. 2566 – 2570	72
3.10 แผนพัฒนาจังหวัดเลย	76

## สารบัญ (ต่อ)

	หน้า
3.11 แผนยุทธศาสตร์การพัฒนาศึกษาของ สำนักงานศึกษาธิการภาค 10	77
3.12 นโยบายและจุดเน้นการจัดการศึกษากระทรวงศึกษาธิการ ปีงบประมาณ พ.ศ. 2565	78
3.13 แผนปฏิบัติการระยะ 5 ปี พ.ศ. 2566-2570 ของสำนักงานปลัดกระทรวงศึกษาธิการ	81
3.14 การวิเคราะห์สภาพองค์กรทางการศึกษา (SWOT Analysis)	84
<b>ส่วนที่ 3 สภาวะการณ์ด้านการศึกษาจังหวัดเลย</b>	<b>96</b>
1. ข้อมูลพื้นฐานด้านการศึกษา	96
2. ข้อมูลสารสนเทศด้านการศึกษา	97
3. คุณภาพการศึกษา	103
4. ดัชนีทางการศึกษา	116
<b>ส่วนที่ 4 สาระสำคัญของแผนพัฒนาการศึกษาจังหวัดเลย (พ.ศ. 2566 – 2570)</b>	<b>125</b>
1. วิสัยทัศน์	125
2. พันธกิจ	125
3. ค่านิยมองค์กร	125
4. ประเด็นยุทธศาสตร์	126
5. เป้าประสงค์	126
6. ตัวชี้วัด และค่าเป้าหมาย	126
7. แผนผังความเชื่อมโยงแผน 3 ระดับของประเทศ สู่แผนพัฒนาการศึกษา จังหวัดเลย (พ.ศ. 2566 – 2570)	135
8. แผนผังสาระสำคัญของแผนพัฒนาการศึกษาจังหวัดเลย (พ.ศ. 2566 – 2570)	136
<b>ส่วนที่ 5 การนำแผนพัฒนาการศึกษาจังหวัดเลย (พ.ศ. 2566 – 2570) สู่การปฏิบัติ</b>	<b>137</b>
1. กลไกการขับเคลื่อนแผนพัฒนาการศึกษาจังหวัดเลย (พ.ศ. 2566 – 2570) สู่การปฏิบัติ	137
2. แนวทางในการขับเคลื่อนแผนพัฒนาการศึกษาจังหวัดเลย (พ.ศ. 2566 – 2570)	139
3. การติดตามและประเมินผล	140
<b>ภาคผนวก</b>	<b>141</b>
- คำสั่งหัวหน้าคณะรักษาความสงบแห่งชาติ ที่ 19/2560 เรื่อง การปฏิรูปการศึกษาในภูมิภาคของกระทรวงศึกษาธิการ	
- คำสั่งคณะกรรมการการศึกษาธิการจังหวัดเลย ที่ 2/2564 เรื่อง แต่งตั้งคณะทำงานจัดทำแผนพัฒนาการศึกษาจังหวัดเลย (พ.ศ. 2566 – 2570)	
- คณะผู้จัดทำ	

## สารบัญแนภาพ

ภาพประกอบที่		หน้า
1	แผนที่จังหวัดเลย	3
2	สัญลักษณ์ประจำจังหวัด	3
3	แผนภูมิ อัตราการเปลี่ยนแปลงมูลค่าผลิตภัณฑ์มวลรวมจังหวัดเลย ที่สำคัญ 5 อันดับแรก ปี 2559r – 2563p	13
4	แผนภูมิ โครงสร้างประชากรจังหวัดเลยไตรมาส 4 ปี 2564	14
5	แผนภาพแสดง สถานการณ์แรงงานจังหวัดเลย	15
6	แสดงสถานการณ์โรคติดเชื้อไวรัสโคโรนา 2019 จังหวัดเลย	17
7	แผนภาพ องค์ประกอบหลักของการขับเคลื่อนประเทศสู่ “เศรษฐกิจสร้างคุณค่า สังคมเดินหน้าอย่างยั่งยืน” (Hi-Value and Sustainable Thailand)	39
8	แผนภาพกรอบแผนพัฒนาเศรษฐกิจและสังคมแห่งชาติ ฉบับที่ 3 (พ.ศ. 2566 – 2570)	50
9	แผนภาพเป้าหมายการพัฒนาที่ยั่งยืน (Sustainable Development Goals : SDGs)	61
10	กรอบแนวคิดแผนการศึกษาแห่งชาติ	62
11	แสดงคะแนนเฉลี่ยผลการสอบ O-NET ชั้นประถมศึกษาปีที่ 6 ปีการศึกษา 2564 จำแนกตามสังกัด	103
12	แสดงคะแนนเฉลี่ยผลการสอบ O-NET ชั้นมัธยมศึกษาปีที่ 3 ปีการศึกษา 2564 จำแนกตามสังกัด	106
13	แสดงคะแนนเฉลี่ยผลการสอบ O-NET ชั้นมัธยมศึกษาปีที่ 6 ปีการศึกษา 2564 จำแนกตามสังกัด	108
14	แสดงการเปรียบเทียบค่าเฉลี่ยผลการทดสอบ N-NET ระดับประถมศึกษา ปีการศึกษา 2563-2564	111
15	แสดงการเปรียบเทียบค่าเฉลี่ยผลการทดสอบ N-NET ระดับมัธยมศึกษาตอนต้น ปีการศึกษา 2563-2564	112
16	แสดงการเปรียบเทียบค่าเฉลี่ยผลการทดสอบ N-NET ระดับมัธยมศึกษาตอนปลาย ปีการศึกษา 2563-2564	114

## สารบัญตาราง

ตารางที่		หน้า
1	จำนวนประชากรและบ้าน ประจำปี พ.ศ. 2564 จำแนกรายอำเภอ	11
2	รายละเอียดองค์ประกอบ และหมายเหตุ	40
3	รายละเอียดหมายเหตุและขอบเขต	41
4	จำนวนสถานศึกษาและจำนวนนักเรียน/นักศึกษาในจังหวัดเลย จำแนกตามสังกัด ปีการศึกษา 2564	97
5	จำนวนสถานศึกษาทั้งกระทรวงศึกษาธิการและกระทรวงอื่น ๆ จำแนกตามระดับ การจัดการศึกษา/สังกัด ปีการศึกษา 2564	99
6	จำนวนห้องเรียนในกระทรวงศึกษาธิการและกระทรวงอื่นๆ ปีการศึกษา 2564 จำแนกตามสังกัด/ประเภทการจัดการศึกษา	100
7	จำนวนห้องเรียนในกระทรวงศึกษาธิการและกระทรวงอื่น ๆ ปีการศึกษา 2564 จำแนกตามระดับชั้น/สังกัด	101
8	จำนวนนักเรียน/นักศึกษาในกระทรวงศึกษาธิการและกระทรวงอื่น ๆ ปีการศึกษา 2564 จำแนกตามระดับ/ประเภทการจัดการศึกษา	102
9	แสดงคะแนนเฉลี่ยผลการสอบ O-NET ชั้นประถมศึกษาปีที่ 6 ปีการศึกษา 2564 จำแนกตามสังกัด	103
10	เปรียบเทียบผลการทดสอบการศึกษาแห่งชาติ O-NET ระดับชั้น ประถมศึกษาปีที่ 6 จำแนกตามสังกัด ปีการศึกษา 2563 – 2564	104
11	เปรียบเทียบผลการทดสอบการศึกษาแห่งชาติ O-NET ระดับชั้น ประถมศึกษาปีที่ 6 จำแนกตามสังกัด ปีการศึกษา 2563 – 2564 แยกรายวิชา	104
12	แสดงคะแนนเฉลี่ยผลการสอบ O-NET ชั้นมัธยมศึกษาปีที่ 3 ปีการศึกษา 2564 จำแนกตามสังกัด	105
13	เปรียบเทียบผลการทดสอบการศึกษาแห่งชาติ O-NET ระดับชั้นมัธยมศึกษาปีที่ 3 จำแนกตามสังกัด ปีการศึกษา 2563 – 2564	106
14	เปรียบเทียบผลการทดสอบการศึกษาแห่งชาติ O-NET ระดับชั้น มัธยมศึกษาปีที่ 3 จำแนกตามสังกัด ปีการศึกษา 2563 – 2564 แยกรายวิชา	107
15	แสดงคะแนนเฉลี่ยผลการสอบ O-NET ชั้นมัธยมศึกษาปีที่ 6 ปีการศึกษา 2564 จำแนกตามสังกัด	108
16	เปรียบเทียบผลการทดสอบการศึกษาแห่งชาติ O-NET ระดับชั้นมัธยมศึกษาปีที่ 6 จำแนกตามสังกัด ปีการศึกษา 2563 – 2564	109
17	เปรียบเทียบผลการทดสอบการศึกษาแห่งชาติ O-NET ระดับชั้น มัธยมศึกษาปีที่ 3 จำแนกตามสังกัด ปีการศึกษา 2563 – 2564 แยกรายวิชา	109

## สารบัญตาราง (ต่อ)

ตารางที่		หน้า
18	ผลการทดสอบทางการศึกษาระดับชาติด้านการศึกษานอกระบบโรงเรียน (N-Net) จังหวัดเลย ระดับประถมศึกษา ปีการศึกษา 2563-2564	110
19	ผลการทดสอบทางการศึกษาระดับชาติด้านการศึกษานอกระบบโรงเรียน (N-Net) จังหวัดเลย ระดับประถมศึกษาปีการศึกษา 2563-2564	111
20	ผลการทดสอบทางการศึกษาระดับชาติด้านการศึกษานอกระบบโรงเรียน (N-Net) จังหวัดเลย ระดับประถมศึกษา แยกรายวิชา 5 วิชาปีการศึกษา 2563-2564 ระดับจังหวัด/ระดับภาค/ระดับประเทศ	111
21	ผลการทดสอบทางการศึกษาระดับชาติด้านการศึกษานอกระบบโรงเรียน (N-Net) จังหวัดเลย ระดับมัธยมศึกษาตอนต้น ปีการศึกษา 2563-2564	112
22	ผลการทดสอบทางการศึกษาระดับชาติด้านการศึกษานอกระบบโรงเรียน (N-Net) จังหวัดเลย ระดับมัธยมศึกษาตอนต้น ม.3 แยกรายวิชา 5 วิชา ปีการศึกษา 2563-2564 ระดับจังหวัด/ระดับภาค/ระดับประเทศ	113
23	ผลการทดสอบทางการศึกษาระดับชาติด้านการศึกษานอกระบบโรงเรียน (N-Net) จังหวัดเลย เฉลี่ยระดับมัธยมศึกษาตอนปลาย ปีการศึกษา 2563-2564	113
25	ผลการทดสอบทางการศึกษาระดับชาติด้านการศึกษานอกระบบโรงเรียน (N-Net) จังหวัดเลย เฉลี่ยระดับมัธยมศึกษาตอนปลาย ปีการศึกษา 2563-2564	114
26	ผลการทดสอบทางการศึกษาระดับชาติด้านการศึกษานอกระบบโรงเรียน (N-Net) จังหวัดเลย ระดับมัธยมศึกษาตอนปลาย ม.6 แยกรายวิชา 5 วิชา ปีการศึกษา 2563-2564 ระดับจังหวัด/ระดับภาค/ระดับประเทศ	114
27	เปรียบเทียบผลการทดสอบการศึกษาแห่งชาติ V- NET ของสถานศึกษา ระดับอาชีวศึกษาจังหวัดเลย สังกัด สำนักงานคณะกรรมการอาชีวศึกษา ระดับ ปวช. ปีการศึกษา 2562 – 2563	115
28	เปรียบเทียบผลการทดสอบการศึกษาแห่งชาติ V- NET ของสถานศึกษา ระดับอาชีวศึกษาจังหวัดเลย สังกัด สำนักงานคณะกรรมการอาชีวศึกษา ระดับ ปวส. ปีการศึกษา 2562 – 2563	115
29	ร้อยละของนักเรียนในสถานศึกษาระหว่างภาครัฐ : เอกชน ปีการศึกษา 2561 – 2563 จำแนกรายละเอียด สังกัดและระดับการศึกษา จังหวัด ระดับการศึกษา	116
30	ร้อยละของนักเรียนที่เลือกเรียนต่อระดับมัธยมศึกษาตอนปลายสายสามัญ (ม.4-6) : สายอาชีพ (ปวช. 1-3) ปีการศึกษา 2561– 2564	117

## สารบัญตาราง (ต่อ)

ตารางที่		หน้า
31	อัตราการเข้าเรียนของประชากรวัยเรียนระดับก่อนประถมศึกษา(อายุ3-5ปี) ปีการศึกษา 2561-2563	117
32	อัตราการเข้าเรียนของประชากรวัยเรียนระดับก่อนประถมศึกษา(อายุ6-11ปี) ปีการศึกษา 2561-2563	117
33	อัตราการเข้าเรียนของประชากรวัยเรียนระดับก่อนประถมศึกษา(อายุ12-14ปี) ปีการศึกษา 2561-2563	118
34	อัตราการเข้าเรียนของประชากรวัยเรียนระดับก่อนประถมศึกษา(อายุ15-17ปี) ปีการศึกษา 2561-2563	118
35	จำนวนปีการศึกษาเฉลี่ยของจังหวัดเลย ปีพ.ศ. 2561- 2562 จำแนกรายจังหวัดและกลุ่มอายุ	118
36	จำนวนนักเรียนที่ออกกลางคัน จำแนกตามระดับชั้น (ข้อมูลสิ้นปีการศึกษา 2563)	119
37	จำนวนนักเรียนที่ออกกลางคัน จำแนกตามสาเหตุ (ข้อมูลสิ้นปีการศึกษา 2563)	120
38	โครงการพาน้องกลับมาเรียนเลย สำนักงาน กศน.จังหวัดเลย ปีการศึกษา 2564	120
39	จำนวนนักเรียนชั้นประถมศึกษาปีที่ 6 สังกัดสำนักงานคณะกรรมการการศึกษาขั้นพื้นฐาน (สพฐ.) ที่ศึกษาต่อและไม่ศึกษาต่อ (ข้อมูลสิ้นปีการศึกษา 2563)	121
40	จำนวนนักเรียนมัธยมศึกษาปีที่ 3 สังกัดสำนักงานคณะกรรมการการศึกษาขั้นพื้นฐาน (สพฐ.) ที่ศึกษาต่อและไม่ศึกษาต่อ (ข้อมูลสิ้นปีการศึกษา 2563)	122
41	จำนวนนักเรียนมัธยมศึกษาปีที่ 6 สังกัดสำนักงานคณะกรรมการการศึกษาขั้นพื้นฐาน (สพฐ.) ที่ศึกษาต่อและไม่ศึกษาต่อ (ข้อมูลสิ้นปีการศึกษา 2563)	123

# ส่วนที่ 1

## บทนำ

### หลักการและเหตุผล

ตามพระราชกฤษฎีกาว่าด้วยหลักเกณฑ์และวิธีการบริหารกิจการบ้านเมืองที่ดี พ.ศ. 2549 หมวด 3 การบริหารราชการเพื่อให้เกิดผลสัมฤทธิ์ต่อภารกิจของรัฐ มาตรา 9 ได้กำหนดไว้ว่า การบริหารราชการเพื่อให้เกิดผลสัมฤทธิ์ต่อภารกิจของรัฐ ให้ส่วนราชการปฏิบัติ ดังต่อไปนี้ (1) ก่อนจะดำเนินการตามภารกิจใด ส่วนราชการต้องจัดทำแผนปฏิบัติราชการไว้เป็นการล่วงหน้า (2) การกำหนดแผนปฏิบัติราชการของส่วนราชการตาม (1) ต้องมีรายละเอียดของขั้นตอนระยะเวลาและงบประมาณที่จะต้องใช้ในการดำเนินการของแต่ละขั้นตอน เป้าหมายของภารกิจ ผลสัมฤทธิ์ของภารกิจ และตัวชี้วัดความสำเร็จของภารกิจ ประกอบกับพระราชกฤษฎีกาว่าด้วยหลักเกณฑ์และวิธีการบริหารจัดการบ้านเมืองที่ดี (ฉบับที่ 2) พ.ศ. 2562 มาตรา 7 ประกอบ มาตรา 33 กำหนดให้ส่วนราชการจัดให้มีการทบทวนภารกิจของตนว่าภารกิจใดมีความจำเป็นหรือสมควรที่จะยกเลิก ปรับปรุง หรือเปลี่ยนแปลงการดำเนินการต่อไปหรือไม่ โดยคำนึงถึงยุทธศาสตร์ชาติ แผนแม่บท แผนการปฏิรูปประเทศ แผนพัฒนาเศรษฐกิจและสังคมแห่งชาติ นโยบายของคณะรัฐมนตรีที่แถลงต่อรัฐสภา และแผนอื่นที่เกี่ยวข้อง รวมถึงกำลังเงินงบประมาณของประเทศ ความคุ้มค่าของภารกิจและสถานการณ์อื่นประกอบกัน ประกอบกับมติคณะรัฐมนตรี เมื่อวันที่ 12 มีนาคม 2562 เห็นชอบให้หน่วยงานของรัฐบาลปรับปรุงแผนระดับ 3 ให้สอดคล้องกับยุทธศาสตร์ชาติและแผนแม่บทภายใต้ยุทธศาสตร์ชาติ นั้น

ดังนั้น เพื่อให้เป็นไปตามพระราชกฤษฎีกาว่าด้วยหลักเกณฑ์การบริหารกิจการบ้านเมืองที่ดี พ.ศ. 2546 และ (ฉบับที่ 2) พ.ศ. 2562 และบทบาทหน้าที่ตามคำสั่งหัวหน้าคณะรักษาความสงบแห่งชาติ รวมถึงสอดคล้องกับนโยบายรัฐบาล (พลเอก ประยุทธ์ จันทร์โอชา นายกรัฐมนตรี) กรอบยุทธศาสตร์ชาติระยะ 20 ปี (พ.ศ. 2561 – 2580) แผนแม่บทภายใต้ยุทธศาสตร์ชาติ แผนการปฏิรูปประเทศ ร่างกรอบแผนพัฒนาเศรษฐกิจและสังคมแห่งชาติ ฉบับที่ 13 (พ.ศ. 2566 – 2570) นโยบายความมั่นคงแห่งชาติ (พ.ศ. 2558 – 2564) นโยบายของกระทรวงศึกษาธิการ รวมถึงบริบทในพื้นที่ของสำนักงานศึกษาธิการจังหวัดเลย แผนพัฒนาการศึกษาภาคตะวันออกเฉียงเหนือ พ.ศ. 2566 – 2570 โดยมีวัตถุประสงค์เพื่อใช้เป็นเครื่องมือกำหนดทิศทางการพัฒนาการศึกษาในพื้นที่จังหวัดเลย และให้หน่วยงานใช้เป็นแนวทางในการแปลงแผนไปสู่การปฏิบัติได้อย่างมีประสิทธิภาพ และก่อให้เกิดประโยชน์สูงสุดตามทิศทางที่วางไว้

### บทบาทและหน้าที่

ตามคำสั่งหัวหน้าคณะรักษาความสงบแห่งชาติ ที่ 19/2560 เรื่อง การปฏิรูปการศึกษาในภูมิภาคของกระทรวงศึกษาธิการ ลงวันที่ 3 เมษายน 2560 เรื่อง การปฏิรูปการศึกษาในภูมิภาคของกระทรวงศึกษาธิการข้อ 11 ให้มีสำนักงานศึกษาธิการจังหวัด สังกัดสำนักงานปลัดกระทรวง กระทรวงศึกษาธิการ เพื่อปฏิบัติภารกิจของกระทรวงศึกษาธิการเกี่ยวกับการบริหารและการจัดการศึกษาตามที่กฎหมายกำหนดการปฏิบัติราชการตามอำนาจหน้าที่ นโยบาย และยุทธศาสตร์ของส่วนราชการต่าง ๆ ที่มอบหมายและให้มีอำนาจหน้าที่ในเขตจังหวัด ดังต่อไปนี้

- (1) รับผิดชอบงานธุรการของ กศจ. อศจ. คณะอนุกรรมการบริหารราชการเชิงยุทธศาสตร์ คณะอนุกรรมการเกี่ยวกับการพัฒนาการศึกษา คณะอนุกรรมการและคณะทำงาน รวมทั้งปฏิบัติงานราชการที่เป็นไปตามอำนาจและหน้าที่ของ กศจ. และตามที่ กศจ.มอบหมาย
  - (2) จัดทำแผนพัฒนาการศึกษาและแผนปฏิบัติการ
  - (3) สั่งการ กำกับ ดูแล เร่งรัด ติดตาม และประเมินผลการปฏิบัติงานของส่วนราชการหรือหน่วยงานและสถานศึกษาในสังกัดกระทรวงศึกษาธิการให้เป็นไปตามนโยบายของกระทรวงศึกษาธิการ
  - (4) จัดระบบ ส่งเสริม และประสานงานเครือข่ายข้อมูลสารสนเทศและเทคโนโลยีดิจิทัลเพื่อการศึกษา
  - (5) ส่งเสริมและสนับสนุนการศึกษาเพื่อคนพิการ ผู้ด้อยโอกาส และผู้มีความสามารถพิเศษ
  - (6) ดำเนินงานเกี่ยวกับการบริหารงานบุคคลของข้าราชการครูและบุคลากรทางการศึกษา
  - (7) ส่งเสริม สนับสนุน และดำเนินการเกี่ยวกับงานด้านวิชาการ การนิเทศ และแนะแนวการศึกษาทุกระดับและทุกประเภท รวมทั้งติดตามและประเมินผลระบบบริหารและการจัดการศึกษา
  - (8) ดำเนินการเกี่ยวกับการตรวจสอบด้านการบริหาร การเงิน และการบัญชีของส่วนราชการหรือหน่วยงานและสถานศึกษาในสังกัดกระทรวงศึกษาธิการ
  - (9) ส่งเสริมและประสานงานการศาสนา ศิลปวัฒนธรรม และการกีฬาเพื่อการศึกษา
  - (10) ส่งเสริม สนับสนุน และดำเนินการเกี่ยวกับการจัดการศึกษาเอกชน
- ปฏิบัติการกิจตามนโยบายของกระทรวงศึกษาธิการหรือตามที่ได้รับมอบหมาย รวมทั้งปฏิบัติการกิจเกี่ยวกับราชการประจำทั่วไปของกระทรวงศึกษาธิการ และประสานงานต่าง ๆ ในจังหวัด

## 1. ข้อมูลพื้นฐาน

### 1.1 ที่ตั้งและขนาด

สำนักงานศึกษาธิการจังหวัดเลย เลขที่ 99/1 ตำบลกุดป่อง อำเภอเมือง จังหวัดเลย ตั้งอยู่ในภาคตะวันออกเฉียงเหนือตอนบน ห่างจากกรุงเทพมหานคร ประมาณ 520 กิโลเมตร มีเนื้อที่ประมาณ 11,424 ตารางกิโลเมตร หรือ ประมาณ 7,140,382 ไร่



ภาพประกอบที่ 1 แผนที่จังหวัดเลย

1.2 คำขวัญประจำจังหวัด

“เมืองแห่งทะเลภูเขา สุดหนาวในสยามดอกไม้งามสามฤดูถิ่นที่อยู่อาศัยสงบ มั่นคงความสะอาด”

1.3 สัญลักษณ์ประจำจังหวัด



ภาพประกอบที่ 2 สัญลักษณ์ประจำจังหวัด

เป็นภาพพระธาตุศรีสองรัก ลักษณะอุเทสิกเจดีย์สร้างเป็นอนุสรณ์การปักปันเขตแดนในรัชสมัยของ สมเด็จพระมหาจักรพรรดิแห่งกรุงศรีอยุธยาที่พระเจ้าไชยเชษฐาแห่ง กรุงศรีสัตนาคนหุต (เวียงจันทน์) ก่อสร้าง เมื่อ พ.ศ.2103 เสร็จเมื่อ พ.ศ. 2106 ตั้งอยู่วัดพระธาตุศรีสองรักซึ่งเป็นวัดที่ไม่มีพระสงฆ์จำพรรษา ริมแม่น้ำหมัน บ้านห้วยนาง ตำบลด่านซ้าย องค์พระธาตุก่ออิฐก่อปูน มีฐานสี่เหลี่ยมจัตุรัส ขนาดกว้างด้านละ 10.47 เมตร สูง 19.19 เมตร บนยอดพระธาตุมีแก้วครอบเป็นโคม มีกระดิ่งลูกเล็ก ๆ แขนงอยู่เหนือโคมกรมศิลปากรประกาศ ให้เป็นโบราณสถานแห่งชาติ เมื่อวันที่ 8 มีนาคม 2478 (ที่มา : เอกสารกองโบราณคดีหมายเลข 21/2534)

#### 1.4 ต้นไม้ประจำจังหวัด: สนสามใบ (Pinus kesiya)

#### 1.5 ประวัติศาสตร์

หลักฐานเกี่ยวกับประวัติความเป็นมาว่า ก่อตั้งโดยชนเผ่าไทยที่สืบเชื้อสายมาจากบรรพบุรุษ ที่ก่อตั้งอาณาจักรโยนกเชียงแสน โดยพ่อขุนบางกลางหาวและพ่อขุนผาเมือง (เชื่อถือกันว่าเป็นเชื้อสายราชวงศ์ สิงหนวัติ) ได้มีผู้คนอพยพจากอาณาจักรโยนกเชียงแสนที่ล่มสลายแล้ว ผ่านดินแดนล้านช้าง ข้ามลำน้ำเหืองขึ้นไป ทางฝั่งขวาของลำน้ำหมันถึงบริเวณที่ราบ พ่อขุนผาเมืองได้ตั้งบ้านด่านขวา(ปัจจุบันอยู่ในบริเวณชายเนินนาด่าน ขวา ซึ่งมีซากวัดเก่าอยู่ในแปลงนาของเอกชน ระหว่างหมู่บ้านหัวแหลมกับหมู่บ้านนาเปี้ย อำเภอด่านซ้ายพ่อขุน บางกลางหาวได้แบ่งไพร่พลข้ามลำน้ำหมันไปทางฝั่งซ้าย สร้างบ้านด่านซ้าย (สันนิษฐานว่าอยู่ในบริเวณหมู่บ้านเก่า อำเภอด่านซ้ายในปัจจุบัน) ต่อมาจึงได้อพยพเลื่อนขึ้นไปตามลำน้ำไปสร้างบ้านหนองคู และได้ให้นามหมู่บ้านด่าน ซ้าย มาชานานนามหมู่บ้านหนองคูใหม่ เป็น “เมืองด่านซ้าย” อพยพไปอยู่ที่เมืองบางยางในที่สุด โดยมีพ่อขุนผา เมืองอพยพผู้คนติดตามไปตั้งเมืองราด (เชื่อว่าเป็นเมืองศรีเทพ อยู่ในท้องที่อำเภอศรีเทพและอำเภอวิเชียรบุรี จังหวัดเพชรบูรณ์)และตั้งเมืองด่านซ้าย เป็นเมืองหน้าด่านทางตะวันออกของเมืองบางยาง

นอกจากนี้แล้ว ยังมีชาวโยนกอีกกลุ่มหนึ่งได้อพยพมาตั้งบ้านเรือนระหว่างชายแดนตอนใต้ของ อาณาเขต ล้านนา ต่อแดนล้านช้างอยู่ชั่วระยะเวลาหนึ่ง ก่อนที่จะอพยพหนีภัยสงครามข้ามลำน้ำเหืองมาตั้งเมือง เซไลขึ้น (สันนิษฐานว่าอยู่ในท้องที่หมู่บ้านทรายขาว ตำบลทรายขาว อำเภอวังสะพุง) จากหลักฐานในสมุดข่อยที่มี การค้นพบ เมืองเซไลอยู่ด้วยความสงบร่มเย็นมาจนกระทั่งถึงสมัยเจ้าเมืองคนที่ 5 เกิดทุกข์ภัย ข้าวยาก หนัก แพง ฝนฟ้าไม่ตก จึงได้พาผู้คนอพยพไปตามลำแม่น้ำเซไลถึงบริเวณที่ราบระหว่างปากลำห้วยไหลตกแม่เซไล จึงได้ ตั้งบ้านเรือนขึ้นชานนามว่า “บ้านแห่” (บ้านแฮ่) ส่วนลำห้วยให้ชื่อว่า “ห้วยหมาน”

ในปี พ.ศ. 2396 พระบาทสมเด็จพระจอมเกล้าเจ้าอยู่หัว ทรงพิจารณาเห็นว่า หมู่บ้านแฮ่ซึ่ง ตั้งอยู่ริมฝั่งห้วยน้ำหมาน และอยู่ใกล้กับแม่น้ำเลย มีผู้คนเพิ่มมากขึ้น สมควรจะได้ตั้งเป็นเมือง เพื่อประโยชน์ใน การปกครองอย่างใกล้ชิด จึงได้ทรงพระกรุณาโปรดเกล้าฯ ให้จัดตั้งเป็นเมืองเรียกชื่อตามนามของแม่น้ำเลย ว่า เมืองเลย ขึ้นต่อเมืองเพชรบูรณ์อีกทีหนึ่ง ต่อมา พ.ศ. 2440 ได้มีประกาศใช้พระราชบัญญัติลักษณะปกครองพื้นที่ ร.ศ.116 แบ่งการปกครองเมืองเลยออกเป็น 3 อำเภอ ได้แก่ อำเภอภูคุดป้อง อำเภอท่าลี่ (เดิมตำบลอาฮี)เป็นอำเภอ

แต่ถูกลดบทบาทลงเป็นตำบลเพราะอยู่ใกล้กับแม่น้ำเหือง เป็นผลมาจากการเสียดินแดนให้ลาวโดยประเทศฝรั่งเศส) อำเภอตากอก (ปัจจุบันอยู่ในประเทศลาว) อำเภอที่ตั้งเมืองคือ อำเภอภูคุด ต่อมา พ.ศ. 2442-2449 ได้เปลี่ยนชื่อเมืองเลยเป็น บริเวณลำนํ้าเลย พ.ศ. 2449-2450 เปลี่ยนชื่อบริเวณลำนํ้าเลยเป็นบริเวณลำนํ้าเหือง และใน พ.ศ. 2450 ได้มีประกาศของกระทรวงมหาดไทยลงวันที่ 4 มกราคม พ.ศ. 2450 ยกเลิกบริเวณลำนํ้าเหือง ให้คงเหลือไว้เฉพาะ “เมืองเลย” โดยให้เปลี่ยนชื่ออำเภอภูคุด เป็น “อำเภอเมืองเลย”  
(ที่มา <https://th.wikipedia.org/wiki/จังหวัดเลย>)

## 1.6 กลุ่มเชื้อชาติประชากร

ชาวไทเลย เป็นชื่อเรียกคนเมืองเลย ในประวัติศาสตร์บันทึกไว้ว่า คนเมืองเลยคือกลุ่มชนที่อพยพจากชายแดนตอนเหนืออาณาจักรสุโขทัย ซึ่งสืบเชื้อสายมาจากไทหลวงพระบาง เข้ามาตั้งถิ่นฐานอยู่ที่เมืองเซไล (บ้านทรายขาว อำเภอวังสะพุง ปัจจุบัน) ในปี พ.ศ. 2396 ซึ่งตรงกับสมัยรัชกาลที่ 4 ต่อมาได้ย้ายมาอยู่ที่บ้านแห (บ้านแฮ่ปัจจุบัน) ได้ตั้งบ้านเรือนเรียกว่าเมืองเลย นับตั้งแต่นั้นเป็นต้นมา เมืองเลยก็รวมตัวกันเป็นเมืองใหญ่ โดยการรวมตัวของ อำเภอภูคุด อำเภอท่าลี่ ซึ่งขึ้นกับมณฑลอุดร อำเภอด่านซ้าย ซึ่งขึ้นกับมณฑลพิษณุโลก เมืองเชียงคาน ซึ่งขึ้นกับเมืองพิชัย อำเภอต่างๆ เหล่านี้จึงโอนขึ้นกับเมืองเลยทั้งหมดตั้งแต่ พ.ศ. 2450 เป็นต้นมา

ชาวไทเลยจะมีนิสัยใจคอเหมือนกับชนเชื้อชาติโบราณซึ่งไม่ค่อยเปลี่ยนแปลงไปจากดั้งเดิม สำเนียงพูดที่แปลกและนุ่มนวล พูดสุภาพและไม่ค่อยพูดเสียงดัง กิริยามารยาทดีงาม อารมณ์เยือกเย็นไม่วู่วาม มีนิสัยรักความสงบเอื้อเฟื้อเผื่อแผ่ รักถิ่นที่อยู่ไม่ค่อยอพยพไปอยู่ที่อื่น ส่วนทางด้านวัฒนธรรมประเพณีที่ปฏิบัติ สืบทอดต่อกันมา ได้แก่ “ฮีตสิบสอง-คองสิบสี่” คือการทำบุญตามประเพณีทั้งสิบสองเดือนของแต่ละปี

บ้านชาวไทเลยเป็นเรือนหลังใหญ่ ยกพื้นสูงมีระเบียงหรือชานยื่นออกมาหน้าเรือน มีเรือนครัว ซึ่งส่วนใหญ่จะสร้างแยกต่างหากโดยมีชานต่อเชื่อมติดกัน สำหรับหลังคาของเรือนนอนมุงด้วยหญ้าคาหรือไม้แป้นเกิด ฝาเรือน พื้นเรือนนิยมทำด้วยไม้แผ่นเรียกว่า ไม้แป้น ส่วนเสาจะใช้ไม้เนื้อแข็งเป็นต้นๆ หรืออิฐก่อเป็นเสาใหญ่ มีบันไดไม้พาดไว้สำหรับขึ้นลง ส่วนเรือนครัวมุงด้วยหญ้าคา ฝาและพื้น จะนิยมทำด้วยฟากไม้ไผ่สับแผ่ออกเป็นแผ่น และเสาค้ำด้วยไม้เนื้อแข็งเช่นกันจังหวัดเลย มีคนพื้นเมืองที่มีเชื้อชาติไทย ซึ่งเรียกตัวเองว่า ไทเลย เป็นกลุ่มคนกลุ่มใหญ่ที่สุด นอกจากนี้ก็มีคนเชื้อชาติจีน ชาวเขา ไทดำ ไทพวนชาวไทดำ อพยพมาจากแคว้นพวน ในประเทศลาวปัจจุบัน ซึ่งก่อนหน้านั้นอยู่ที่แคว้นสิบสองจุไทย ซึ่งเป็นบ้านเกิดเดิมของชาวไทดำ ในอดีตแคว้นสิบสองจุไทยเป็นเขตอาณาจักรสยาม ปัจจุบันอยู่ในประเทศเวียดนาม เมื่อปี พ.ศ. 2417 เมื่อพวกฮ่อยกกำลังมาตีเมืองเชียงขวาง ซึ่งเป็นหัวเมืองสำคัญในแคว้นพวน จึงได้เริ่มอพยพลงมาตามเส้นทางเรื่อยๆ จนได้มาพักที่บ้านน้ำก้อใหญ่ ตำบลน้ำก้อ อำเภอหล่มสัก จังหวัดเพชรบูรณ์ ต่อมาชาวไทยดำกลุ่มหนึ่ง ได้เดินทางข้ามแม่น้ำโขง ไปยังบ้านน้ำกุ่ม แขวงเวียงจันทน์ แต่ในขณะนั้นเขตเวียงจันทน์มีปัญหา การเจรจากับฝรั่งเศส ไทดำจึงข้ามแม่น้ำโขง กลับมาตั้งหมู่บ้านนาป่าหนาด ตำบลเขาแก้ว อำเภอเชียงคาน ซึ่งเป็นถิ่นฐานดั้งเดิม และถาวรจนถึงปัจจุบัน ที่หมู่บ้านนาป่าหนาด ตำบลเขาแก้ว อำเภอเชียงคาน เมื่อปี พ.ศ. 2438 มี 15 ครัวเรือน ปัจจุบันชาวไทดำ มีจำนวน 825 ครัวเรือน มีอาชีพส่วนใหญ่ทางการเกษตรกรรมชาวไทพวน ได้อพยพเข้ามาตั้งถิ่นฐานที่บ้านบุสมและบ้านกลาง อำเภอเชียงคาน จากถิ่นฐานเดิมที่เมืองเตาไห หลวงพระบาง ประเทศลาว เมื่อครั้งพวกจีนฮ่อ กลา เวียง

รุกรานเมืองเตาไหชาวไทใต้ อพยพมาจากภาคอีสานเข้ามาตั้งถิ่นฐานในจังหวัดเลย ส่วนใหญ่มาจากจังหวัดกาฬสินธุ์ จังหวัดอุบลราชธานี และจังหวัดยโสธร เมื่อ พ.ศ. 2506 จะพบชาวไทใต้จำนวนมากที่อำเภอเอราวัณ และอำเภอนาดัง ภาษาพูด แตกต่างจากภาษาไทยเลย เพราะได้สืบทอดมาจากถิ่นเดิมของตน เช่น ภาษาไทยอีสาน ภาษาถิ่นอุบล ภาษาไทยโคราช

### 1.7 ภาษาของคนจังหวัดเลย

มีสำเนียงภาษาแตกต่างจากภาษาพูดของคนในจังหวัดภาคอีสานอื่น ๆ เพราะกลุ่มคนที่อาศัยปัจจุบันนี้มีประวัติการอพยพเคลื่อนย้ายจากเมืองหลวงพระบางแห่งอาณาจักรล้านช้าง ต่อมาต้นพุทธศตวรรษที่ 23 ชาวหลวงพระบางและชาวเมืองบริเวณใกล้เคียงที่อพยพมาเมืองเลยได้นำวัฒนธรรมด้านภาษาอีสานถิ่นอื่นเข้ามาด้วย โดยภาษาเลยนั้นจัดในกลุ่มหลวงพระบางอันประกอบด้วยภาษาเมืองแก่นท้าว ภาษากำแพงด่านซ้าย และภาษากำแพงเมืองเลย ดังนั้นสำเนียงพูดของชาวไทเลยจึงมีลักษณะการพูดเหมือนชาวหลวงพระบาง แต่บางออกเป็นเสียงสูงคล้ายสำเนียงพูดของชาวปักชีใต้ ฟังดูไพเราะนุ่มนวลจึงเป็นเอกลักษณ์เฉพาะคนเมือง ส่วนคนในวังสะพุงจะพูดเสียงห้วนกว่าชาวเลยถิ่นอื่น

## 2. ข้อมูลทั่วไปของจังหวัดเลย

### 2.1 วิสัยทัศน์และพันธกิจจังหวัดเลย

#### วิสัยทัศน์

"เมืองนาอยู่ เมืองแห่งการท่องเที่ยว การค้าและการลงทุนภายใต้การพัฒนาที่ยั่งยืน"

#### พันธกิจจังหวัดเลย :

1. พัฒนาโครงสร้างพื้นฐานและสิ่งอำนวยความสะดวก
2. พัฒนามาตรฐานการท่องเที่ยว
3. ส่งเสริมการอนุรักษ์และฟื้นฟูทรัพยากรธรรมชาติและสิ่งแวดล้อมอย่างยั่งยืน
4. ยกระดับคุณภาพและผลิตผลทางการเกษตร
5. ส่งเสริมการค้าชายแดนและการลงทุน
6. เสริมสร้างสังคมในนาอยู่และยกระดับการให้บริการ

### 2.2 อาณาเขตจังหวัดเลย

ทิศเหนือ	ติดต่อกับสาธารณรัฐประชาธิปไตยประชาชนลาว โดยมีแม่น้ำโขงและแม่น้ำเหือง เป็นแนวพรมแดน
ทิศใต้	ติดต่อกับอำเภอภูผามาน จังหวัดขอนแก่น อำเภอน้ำหนาว อำเภอหล่มสัก จังหวัดเพชรบูรณ์

<b>ทิศตะวันออก</b>	ติดต่อกับอำเภอสังขุม จังหวัดหนองคาย อำเภอน้ำโสม จังหวัดอุดรธานี อำเภอศรีบุญเรืองอำเภอสวรรณคูหา อำเภอนากลาง และอำเภอนาวัง จังหวัดหนองบัวลำภู
<b>ทิศตะวันตก</b>	ติดต่อกับอำเภอชาติตระการ อำเภอนครไทย จังหวัดพิษณุโลก

### 2.3 สภาพภูมิประเทศ

พื้นที่โดยทั่วไปเป็นภูเขาสูง พื้นที่ลูกคลื่นลอนตื้นและลอนลึก รวมกันประมาณ 80% และมีพื้นที่ราบเพียงเล็กน้อยประมาณ 20% ของพื้นที่ทั้งหมด โดยมีตัวเมืองอยู่ตรงกลางลักษณะคล้ายกนกระหะ สามารถแบ่งลักษณะภูมิประเทศออกเป็น 3 เขตด้วยกัน คือ

1. เขตภูเขาสูง บริเวณทางด่าน ทิศตะวันตก ไตแก บริเวณอำเภอทาลี อำเภอภูเรือ อำเภอนาแห้ว และอำเภอดานชาย การคมนาคมในบริเวณนี้ไม่ค่อยสะดวก มีพื้นที่ทำการเพาะปลูกน้อยและมีประชากรอาศัยอยู่เบาบาง

2. เขตที่ราบเชิงเขา อยู่บริเวณทางด่านทิศใต้ และทิศตะวันออก ไตแก อำเภอผาขาว อำเภอภูหลวง อำเภอภูกระดึง อำเภอนาดวง และอำเภอปากชม เป็นเขตที่ไม่ค่อยมีภูเขาสูงมากนัก มีที่ราบเชิงเขาพอที่จะทำการเพาะปลูกได้บ้าง มีประชากรอาศัยอยู่หนาแน่นปานกลาง

3. เขตที่ราบลุ่ม อยู่บริเวณแม่น้ำเลยและลุ่มแม่น้ำโขง ไตแก อำเภอเมืองเลย เชียงคาน วังสะพุง เป็นเขตที่ทำการเพาะปลูกได้ดีมีประชากรอาศัยอยู่หนาแน่นมากกว่าเขตอื่นๆ จังหวัดเลยอุดมไปด้วยป่าไม้อุดม และภูเขาที่สวยงามจำนวนมาก จึงเป็นแหล่งกำเนิดของต้นน้ำลำธารหลายสาย แต่เป็นแม่น้ำขนาดเล็กและสั้นเป็นจำนวนมาก เช่น แม่น้ำเลย ลำน้ำหมาน ลำน้ำฮวย ลำน้ำลาย ลำน้ำปวน ลำน้ำสวย ลำน้ำพุง ลำน้ำสัก (ต้นกำเนิดของแม่น้ำป่าสัก)

### 2.4 สภาพภูมิอากาศ

1. ฤดูร้อน เริ่มตั้งแต่กลางเดือนกุมภาพันธ์ถึงเมษายน ซึ่งเป็นช่วงของฤดูมรสุม หลังจากสิ้นสุดฤดูหนาวแล้วอากาศจะเริ่มร้อนและอากาศจะร้อนจัดที่สุดในเดือนมีนาคมและเมษายน เนื่องจากสภาพพื้นที่ส่วนใหญ่เป็นภูเขาสูงทำให้อุณหภูมิเปลี่ยนแปลงง่าย คือ ฤดูร้อนจะร้อนมาก

2. ฤดูฝน แบ่งเป็น 2 ช่วง ช่วงแรกเริ่มตั้งแต่ปลายเดือนเมษายนถึงกรกฎาคม มีฝนเนื่องจากอิทธิพลของลมมรสุมตะวันตกเฉียงใต้ ช่วงหลังเริ่มตั้งแต่เดือนสิงหาคมถึงปลายเดือนตุลาคม จะเป็นฝนเนื่องจากพายุดีเปรสชันในทะเลจีนใต้

3. ฤดูหนาว เริ่มตั้งแต่กลางเดือนตุลาคมจนถึงเดือนกุมภาพันธ์ ซึ่งเป็นฤดูมรสุมตะวันออกเฉียงเหนือ ในระยะที่มีลมมรสุมตะวันออกเฉียงเหนือจากประเทศจีนพัดปกคลุมประเทศไทย ทำให้อุณหภูมิลดลงทั่วไปและมีอากาศเย็น และเนื่องจากสภาพพื้นที่จังหวัดเลยเป็นภูเขาสูง ในฤดูหนาวจึงหนาวจัด ซึ่งบางปีถึงกับน้ำค้างแข็ง กลาวได้ว่าจังหวัดเลยเป็นจังหวัดที่หนาวเย็นที่สุดในประเทศไทย

## 2.5 ทรัพยากรธรรมชาติ

แหล่งน้ำธรรมชาติจังหวัดเลยมีแม่น้ำและแหล่งน้ำตามธรรมชาติที่สำคัญ 4 สาย คือ

1. แม่น้ำโขง เป็นแม่น้ำขนาดใหญ่ที่เกิดจากเทือกเขาสูงในประเทศทิเบต และประเทศสาธารณรัฐประชาธิปไตยประชาชนจีน เป็นแม่น้ำนานาชาติที่กั้นพรมแดนระหว่างจังหวัดเลยและสาธารณรัฐประชาธิปไตยประชาชนลาวตรงบริเวณอำเภอเชียงคาน และอำเภอปากชม ซึ่งนำมาใช้ประโยชน์ในด้านการเกษตรกรรม ได้อย่างมาก และเป็นแหล่งประมงน้ำจืดได้บางเล็กน้อย
2. แม่น้ำเหือง เป็นแม่น้ำที่เกิดจากเทือกเขาในเขตสาธารณรัฐประชาธิปไตยประชาชนลาว เป็นแนวเสนกั้นเขตแดนอำเภอนาแห้ว อำเภอด่านซ้าย อำเภอภูเรือและอำเภอทาสีจังหวัดเลยกับเมืองบอแตนและเมืองแกนทาวของสาธารณรัฐประชาธิปไตยประชาชนลาว แล้วยไหลลงสู่อำเภอเมืองเลย อำเภอเชียงคาน มีความยาว 50 กิโลเมตร ส่วนใหญ่จะใช้ในการอุปโภคสำหรับชีวิตประจำวันของประชาชนตามริมลำน้ำเท่านั้น
3. แม่น้ำเลย เป็นแหล่งน้ำที่เกิดจากเทือกเขาภูหลวง ซึ่งในตอนต้นลำน้ำ ชาวบ้านเรียกว่าเลยวังไสย เพราะน้ำใสสะอาดมากไหลจากทางทิศตะวันตกไปสูทิศตะวันออกเฉียงเหนือ โดยผ่านอำเภอภูหลวง อำเภอวังสะพุง และอำเภอเมืองเลย แล้วยไหลลงสู่อำเภอเมืองเลย อำเภอเชียงคาน มีความยาวประมาณ 120 กิโลเมตร ซึ่งเป็นเขตพื้นที่ราบลุ่มใช้เป็นที่เพาะปลูกพืชสำคัญของจังหวัดเลย
4. แม่น้ำหามานเป็นแม่น้ำที่เกิดจากเทือกเขาภูหลวงด้านตะวันตกไหลผ่านอำเภอเมืองเลย มีโครงการชลประทานสำหรับกักเก็บน้ำไว้ใช้ในการเพาะปลูกในพื้นที่อำเภอเมืองและอำเภอวังสะพุง มีความยาวประมาณ 35 กิโลเมตร

## 2.6 ทรัพยากรดิน

ดินในจังหวัดเลยมีศักยภาพสูงในการเพาะปลูกพืชไร่ซึ่งอยู่ในบริเวณพื้นที่ลาดเชิงเขา แต่เป็นเขตที่มีอัตราการชะล้างของหน้าดินค่อนข้างสูง และจังหวัดเลยเป็นจังหวัดเดียวในภาคตะวันออกเฉียงเหนือที่ไม่มีปัญหาดินเค็ม และสภาพของดินในเขตจังหวัดเลยแบ่งกลุ่มดิน เป็น 4 กลุ่ม คือ

1. กลุ่มดินไร ครบคลุมพื้นที่ประมาณร้อยละ 50 ของพื้นที่จังหวัด
2. กลุ่มดินนา ครบคลุมพื้นที่ประมาณร้อยละ 5 ของพื้นที่จังหวัด
3. กลุ่มดินคละ ครบคลุมพื้นที่ประมาณร้อยละ 5 ของพื้นที่จังหวัด
4. พื้นที่ภูเขาและที่สูง ครบคลุมพื้นที่ประมาณร้อยละ 40 ของพื้นที่จังหวัด

## 2.7 ทรัพยากรธรณี

จังหวัดเลย เป็นแหล่งที่อุดมสมบูรณ์ด้วยแร่ธรรมชาติแห่งหนึ่งซึ่งกรมทรัพยากรธรณีกำหนดให้พื้นที่บางส่วนของจังหวัดเลย หนองคายและอุดรธานีมีเนื้อที่ประมาณ 6,870 ตารางกิโลเมตร เป็นพื้นที่ที่มีแร่อุดมสมบูรณ์และมีมูลค่าทางเศรษฐกิจสูง จากการสำรวจได้ค้นพบแร่หลายชนิดในเขตจังหวัดเลย เช่น แร่แบไรต์ แมงกานีส ถ่านหิน หินปูน เหล็ก ทองคำ ทองแดง ยิปซั่ม และแร่หินประดับชนิดหินแกรนิต

## 2.8 สภาพเศรษฐกิจ

การประกอบอาชีพ ประชากรส่วนใหญ่ประกอบอาชีพเกษตรกรรม ได้แก่ การทำนา ทำไร่ รอยละ 80 รองลงมาได้แก่ การรับจ้าง การค้าขาย การอุตสาหกรรม การทำเหมืองแร่ และมีประชากรส่วนหนึ่ง ประมาณ 13,300 คน ไขเวลาว่างเรขายสลากกินแบ่งรัฐบาล ทั้งในพื้นที่และต่างจังหวัด

### ด้านการค้าชายแดน

จังหวัดเลยมีพื้นที่ชายแดนติดต่อกับ สปป.ลาว คิดเป็นความยาว 197 กิโลเมตร มีแม่น้ำโขง แม่น้ำเหือง และ แนวสันเขาเป็นแนวพรมแดนติดต่อกับแขวงไซยะบูลี และแขวงเวียงจันทน์ ของ สปป.ลาว มีช่องทางการค้าชายแดนระหว่างไทย-สปป.ลาว นั้น จังหวัดเลย มีด่านศุลกากร อำนาจความสะดวกทางการค้า 2 แห่ง คือ ด่านศุลกากรท่าลี่ อำเภอท่าลี่ และด่านศุลกากรเชียงคาน อำเภอเชียงคาน โดยมีรายละเอียดจุดผ่านแดน 6 ด่าน ดังนี้

### จุดผ่านแดนถาวร มี 3 ด่าน ได้แก่

1) จุดผ่านแดนถาวรบ้านเชียงคาน ต.เชียงคาน อ.เชียงคาน ตั้งอยู่ตรงข้ามกับเมืองसानะคาม แขวงเวียงจันทน์ สินค้าส่งออกส่วนใหญ่เป็นสินค้ายานพาหนะ และส่วนประกอบ สินค้าอุปโภคบริโภค สำหรับสินค้านำเข้าที่สำคัญ ได้แก่ สินค้าไม้ไม้แปรรูป และสินค้ากสิกรรม เช่น ข้าวโพดเลี้ยงสัตว์ และลูกเต๋อย การขนส่งจะใช้แพขนานยนต์ขนส่งสินค้าข้ามแม่น้ำโขง

2) จุดผ่านแดนถาวรบ้านคกไผ่ ต.ปากชม อ.ปากชมตั้งอยู่ตรงข้ามกับ บ้านวังเมืองหมื่น แขวงเวียงจันทน์ เป็นเส้นทางไปยังแขวงเวียงจันทน์ ระยะทางประมาณ 160 กิโลเมตร (เป็นทางลูกรังประมาณ 100 กม. ส่วนอีก 60 กม. เป็นทางลาดยาง) สินค้าส่วนใหญ่จะเป็นสินค้าอุปโภคบริโภค สินค้านำเข้าจะเป็นไม้แปรรูป แร่แบไรท์ สินค้ากสิกรรม และของป่าจากฝั่งลาว ซึ่งในฤดูฝนจะมีน้ำหลาก การขนส่งสินค้าจะใช้แพขนานยนต์ขนส่งสินค้าข้ามแม่น้ำโขง

3) จุดผ่านแดนถาวรสะพานมิตรภาพน้ำเหืองไทย-ลาว ต.อาฮี อ.ท่าลี่ ตั้งอยู่บริเวณบ้านนากระเซิง ตำบลอาฮี ซึ่งอยู่ตรงข้ามกับบ้านปากหม้อ เมืองแก่นท้าว แขวงไซยะบูลี เป็นจุดผ่านแดนถาวรที่มีการเปิดใช้สะพาน มิตรภาพน้ำเหืองไทย-ลาว ซึ่งได้ทำพิธีเปิดใช้สะพานแห่งนี้ เมื่อวันที่ 28 ต.ค. 2547 สินค้าที่ส่งออกบริเวณนี้ ได้แก่ สินค้าวัสดุก่อสร้าง เช่น เหล็กเส้น สังกะสี ปูนซีเมนต์ ฯลฯ เครื่องใช้ไฟฟ้า ยานพาหนะ และส่วนประกอบ สินค้าอุปโภคบริโภค เป็นต้น สำหรับสินค้านำเข้า ได้แก่ ไม้ ไม้แปรรูป กสิกรรม เช่น ข้าวโพดเลี้ยงสัตว์ ลูกเต๋อย ลูกตาว และของป่า

### จุดผ่อนปรน มี 3 ด่าน มีแม่น้ำเหืองเป็นแนวกันใช้เรือเล็กข้ามหรือเดินข้ามในช่วงหน้าแล้ง

1. จุดผ่อนปรนบ้านเหมืองแพร์ ตำบลนาแห้ว อำเภอหนองบัวลำภู (ฝั่งลาว ได้แก่ บ้านเหมืองแพร์ เมืองบ่อแตน(แขวงไซยะบูลี) เปิดด่านทุกวันพระ

2. จุดผ่อนปรนบ้านนาข่า ตำบลปากหมัน อำเภอด่านซ้าย (ฝั่งลาว ได้แก่ บ้านนาข่า เมืองบ่อแตน แขวงไซยะบูลี) เปิดด่านทุกวันพฤหัสบดี

3. จุดผ่อนปรนบ้านนากระเซิง ตำบลอาฮี อำเภอท่าลี่ (ฝั่งลาว ได้แก่ บ้านเมืองหมอ เมืองแก่นท้าวแขวงไชยะบูลี) เปิดด่านทุกวันพระ

## 2.9 พืชเศรษฐกิจจังหวัดเลย

1. ข้าว เป็นพืชหลักที่เกษตรกรปลูกมากที่สุดในจังหวัดเลย ปริมาณผลผลิตประมาณ 493,162 ตัน/ป  
2. ข้าวโพด เป็นแหล่งเพาะปลูกที่สำคัญแห่งหนึ่งในภาคตะวันออกเฉียงเหนือตอนบน เกษตรกรในจังหวัดเลยนิยมใช้พันธุ์ข้าวโพดลูกผสมและพันธุ์สุวรรณ 1 และ 2

3. ฝ้าย จังหวัดเลยเป็นแหล่งเพาะปลูกฝ้ายที่สำคัญแห่งหนึ่งของประเทศไทย สำหรับพันธุ์ที่ใช้ปลูกในจังหวัดเลย ได้แก่ พันธุ์ศรีสำโรง A เนื่องจากภาคเอกชนให้การสนับสนุนในด้านของเมล็ดพันธุ์และให้ผลผลิตสูง

4. ถั่วเหลือง ถั่วเขียว ถั่วแดง เป็นพืชเศรษฐกิจที่สำคัญอีกชนิดหนึ่งของจังหวัดเลย เพราะสามารถเพาะปลูกผลผลิตได้เป็นจำนวนมาก ซึ่งจะเพาะปลูกกันในฤดูแล้ง ซึ่งมีพื้นที่ที่มีแหล่งน้ำพอเพียงจะปลูกหลังการเก็บเกี่ยวข้าวเสร็จ

5. มันสำปะหลัง โดยมีพื้นที่เพาะปลูกมากถึง 129,375 ไร่ และเป็นพืชอีกชนิดหนึ่งที่จังหวัดเลยมีปริมาณผลผลิตสูงเช่นเดียวกัน

6. ลูกเดือย เป็นพืชเศรษฐกิจที่สำคัญอีกชนิดหนึ่งของจังหวัด เนื่องจากพื้นที่บางสวนจังหวัดเลยเป็นพื้นที่ภูเขาสูงและสภาพพื้นดิน ไม่เหมาะแก่การปลูกพืชชนิดอื่นเกษตรกรจึงเพาะปลูกลูกเดือยเป็นจำนวนมาก

7. อ้อย การเพาะปลูกอ้อยในจังหวัดเลย จะเป็นการเพาะปลูกเพื่อส่งโรงงานน้ำตาล ทั้งนี้การเพาะปลูกอ้อยในแต่ละปี จะขึ้นอยู่กับภาวะราคาผลผลิตและโควตาที่เกษตรกรได้รับการจัดสรรจากโรงงานน้ำตาล โดยจะมีพ่อค้าคนกลางเป็นผู้ติดต่อกับโรงงานมาจัดสรรให้แก่เกษตรกร

8. พริก เป็นพืชเศรษฐกิจที่เกษตรกรนิยมปลูก เนื่องจากการเพาะปลูกใช้เงินลงทุนน้อยกว่าพืชชนิดอื่นๆและให้ผลผลิตต่อไร่ในปริมาณมาก ใช้พื้นที่เพาะปลูกน้อยประกอบกับราคาผลผลิตอยู่ในเกณฑ์ค่อนข้างดี

9. มะขามหวาน เป็นพืชเศรษฐกิจที่สำคัญชนิดหนึ่งของจังหวัดเลย ที่ได้รับความนิยมเพาะปลูกกันมาก เนื่องจากจำหน่ายได้ราคาดี ประกอบกับสภาพดิน น้ำและอากาศเอื้ออำนวยต่อการเจริญเติบโตทำให้เกษตรกรหันมาเพาะปลูกมะขามหวานกันอย่างจริงจังอีกอาชีพหนึ่ง

10. ยางพารา เป็นพืชอีกชนิดหนึ่งที่หน่วยงานราชการให้การสนับสนุนและส่งเสริมให้เกษตรกรเพาะปลูก ขณะนี้ปริมาณพื้นที่เพาะปลูกในจังหวัดมากเป็นอันดับสองของภาคตะวันออกเฉียงเหนือ

11. การปลูกไม้ดอกไม้ประดับ จังหวัดเลยเป็นพื้นที่หนึ่งที่สามารถปลูกไม้ดอกไม้ประดับได้เป็นจำนวนมากเพราะสภาพภูมิอากาศ ภูมิประเทศของจังหวัดเลย มีอากาศหนาวเย็นโดยเฉพาะอำเภอภูเรือและอำเภอด่านซ้าย ซึ่งเหมาะแก่การเพาะปลูกไม้ดอกไม้ประดับ

## 2.10 การปกครอง

จังหวัดเลย แบ่งการปกครองออกเป็น 14 อำเภอ 89 ตำบล (ไม่รวมตำบลลูกดองซึ่งอยู่ในเขตเทศบาล) 916 หมู่บ้าน อำเภอในจังหวัดเลย ได้แก่ อำเภอเมืองเลย อำเภอวังสะพุง อำเภอท่าลี่ อำเภอเชียงคาน อำเภอปากชม อำเภอดานชาย อำเภอนาแห้ว อำเภอภูเรือ อำเภอภูกระดึง อำเภอภูหลวง อำเภอผาขาว อำเภอนาดวง อำเภอเอราวัณ และอำเภอหนองหิน

องค์กรปกครองส่วนท้องถิ่นทั้งหมด จำนวน 101 แห่ง ประกอบด้วย องค์การบริหารส่วนจังหวัด 1 แห่ง เทศบาลเมือง 2 แห่ง เทศบาลตำบล 27 แห่ง และองค์การบริหารส่วนตำบล 71 แห่ง

1) อำเภอเมืองเลย				
2) อำเภอวังสะพุง	ห่างจากตัวจังหวัดเลย	22	กิโลเมตร	
3) อำเภอท่าลี่	ห่างจากตัวจังหวัดเลย	46	กิโลเมตร	
4) อำเภอเชียงคาน	ห่างจากตัวจังหวัดเลย	48	กิโลเมตร	
5) อำเภอด่านซ้าย	ห่างจากตัวจังหวัดเลย	82	กิโลเมตร	
6) อำเภอภูกระดึง	ห่างจากตัวจังหวัดเลย	74	กิโลเมตร	
7) อำเภอปากชม	ห่างจากตัวจังหวัดเลย	92	กิโลเมตร	
8) อำเภอภูเรือ	ห่างจากตัวจังหวัดเลย	49	กิโลเมตร	
9) อำเภอนาแห้ว	ห่างจากตัวจังหวัดเลย	117	กิโลเมตร	
10)อำเภอนาดวง	ห่างจากตัวจังหวัดเลย	37	กิโลเมตร	
11)อำเภอภูหลวง	ห่างจากตัวจังหวัดเลย	50	กิโลเมตร	
12)อำเภอผาขาว	ห่างจากตัวจังหวัดเลย	63	กิโลเมตร	
13)อำเภอเอราวัณ	ห่างจากตัวจังหวัดเลย	42	กิโลเมตร	
14)อำเภอหนองหิน	ห่างจากตัวจังหวัดเลย	47	กิโลเมตร	

## 2.11 ประชากร

ตารางที่ 1 จำนวนประชากรและบ้าน ประจำปี พ.ศ. 2564 จำแนกรายอำเภอ

ที่	อำเภอ	ชาย	หญิง	รวม	บ้าน
1	อำเภอเมืองเลย	62,100	61,460	123,560	52,472
2	อำเภอนาดวง	13,321	13,111	26,432	9,095
3	อำเภอเชียงคาน	30,179	30,649	60,828	22,553
4	อำเภอปากชม	21,346	20,930	42,276	14,539
5	อำเภอด่านซ้าย	26,109	25,584	51,693	18,211

6	อำเภอนาแห้ว	5,862	5,827	11,689	4,017
7	อำเภอภูเรือ	11,474	11,113	22,587	8,926
8	อำเภอท่าลี่	13,928	14,004	27,932	10,899
9	อำเภอวังสะพุง	55,013	56,103	111,116	38,958
10	อำเภอภูกระดึง	17,334	17,192	34,526	11,569
11	อำเภอภูหลวง	12,656	12,390	25,046	7,833
12	อำเภอผาขาว	21,080	20,975	42,055	11,991
13	อำเภอเอราวัณ	16,987	17,017	34,004	11,526
14	อำเภอหนองหิน	12,560	12,428	24,988	8,174
<b>รวม</b>		<b>319,949</b>	<b>318,783</b>	<b>638,732</b>	<b>230,763</b>

ที่มา [www.dopa.go.th](http://www.dopa.go.th) ข้อมูล ณ ธันวาคม 2564

## 2.12 การเดินทาง

**เส้นทางที่ 1** จากกรุงเทพฯ ใช้เส้นทางหลวงหมายเลข 1 ผ่านจังหวัดสระบุรีเขาทางเส้นทางหลวงหมายเลข 21 ผ่านจังหวัดเพชรบูรณ์ ตรงเขาทางหลวง หมายเลข 203 ผ่านอำเภอหล่มสัก อำเภอหล่มเก่า เขาเขตจังหวัดเลยที่อำเภอด่านซ้าย อำเภอภูเรือ ถึงตัวจังหวัดเลย รวมระยะทาง 536 กิโลเมตร

**เส้นทางที่ 2** จากกรุงเทพฯ ใช้เส้นทางหลวงหมายเลข 2 ถึงจังหวัดสระบุรีแล้วเลี้ยวขวา ไปยังอำเภอปากช่อง แล้วยกเขาทางหลวงหมายเลข 201 ที่อำเภอสีคิ้ว อำเภอด่านขุนทด อำเภอเมือง จังหวัดชัยภูมิ อำเภอภูเขียว แล้วยกเขาทางหลวงหมายเลข 12 ผ่านอำเภอชุมแพ และใช้เส้นทางหมายเลข 201 เขาเขตอำเภอภูกระดึง อำเภอหนองหิน อำเภอวังสะพุง ก็จะถึงตัวจังหวัดเลย รวมระยะทาง 520 กิโลเมตร

## 2.13 สถานที่ท่องเที่ยว

จังหวัดเลยเป็นจังหวัดหนึ่งที่มีสถานที่ท่องเที่ยวในทุกอำเภอ และสามารถเที่ยวได้ตลอดทั้งปี ทำให้แต่ละปีชาวจังหวัดเลยมีรายได้จากการท่องเที่ยวเป็นจำนวนมาก สถานที่ท่องเที่ยวสำคัญ เช่น อุทยานแห่งชาติภูกระดึง อุทยานแห่งชาติภูเรือ เขตรักษาพันธุ์สัตว์ป่าภูหลวง พระธาตุศรีสองรัก อุทยานแห่งชาติภูสวนทรายสวนหินผางาม ไร่ภูเรือวโนทยาน หมู่บ้านวัฒนธรรมไทดำ ถนนคนเดินชุมชนโบราณ อำเภอเชียงคาน อ่างเก็บน้ำห้วยน้ำหมานตอนบน ภูทอก วัดเนรมิต-วิปัสสนา ล่องแก่งน้ำसान ฯลฯ และสถานที่ท่องเที่ยวอื่นๆ

## 3. ภาวะเศรษฐกิจการคลังของจังหวัด

### 3.1 ผลิตภัณฑ์มวลรวมจังหวัด (GPP : Gross Provincial Product)

จังหวัดเลยมีศักยภาพในดานภูมิประเทศ ภูมิอากาศที่เอื้ออำนวยต่อการส่งเสริมการท่องเที่ยว การเพาะปลูกไม้ผล ไม้ดอกไม้ประดับ และพืชสมุนไพร ที่สามารถปลูกทดแทนพืชที่เกิดปัญหาความผันผวนในเรื่องราคาได้ และการที่สาธารณรัฐประชาธิปไตยประชาชนลาว มีความต้องการสินค้า อุปโภคบริโภค วัสดุก่อสร้าง และสินค้าเบ็ดเตล็ดอื่นๆ จึงเป็นแรงหนุนให้การค้าจังหวัดเลย มีสภาพคล่องและยังคงดำเนินต่อไปได้โครงสร้างเศรษฐกิจและอุตสาหกรรมของจังหวัดเลยมีลักษณะผสมกลมกลืนระหว่างอุตสาหกรรมเกษตร (Agro industries) และการท่องเที่ยวทางธรรมชาติ (Eco-tourism) ผลิตภัณฑ์มวลรวมจังหวัดเลย (GPP : Gross provincial product) ในปี 2563 มีมูลค่า 51,809 ล้านบาท เปลี่ยนแปลงลดลงจากปีที่แล้วร้อยละ 6.13 มีรายได้ต่อหัว (GPP per capita) ปี 2563 มีมูลค่า 95,989 บาท/คน/ปี คิดเป็นลำดับที่ 47 ของประเทศ และเป็นลำดับที่ 3 ของภาคตะวันออกเฉียงเหนือ ต่ำกว่าค่าเฉลี่ยของประเทศ (ไม่รวม กทม.) ที่มีมูลค่าเท่ากับ 154,487 บาท/คน/ปี สาขากการผลิตที่สำคัญ 5 อันดับแรก ได้แก่ สาขาเกษตรกรรม การป่าไม้ และการประมง (ร้อยละ 25.44) สาขาการขายส่งและขายปลีก การซ่อมแซมยานยนต์ (ร้อยละ 13.76) สาขาการศึกษา (ร้อยละ 13.51) สาขาการผลิต (ร้อยละ 10.17) สาขากิจกรรมทางการเงินและการประกันภัย (ร้อยละ 7.47) ตามลำดับ (ตารางภาคผนวก 1) อัตราการเปลี่ยนแปลงมูลค่าผลิตภัณฑ์มวลรวมใน 5 สาขาดังกล่าวมีอัตราเพิ่มขึ้นและลดลงจากปีที่แล้ว ได้แก่ สาขาเกษตรกรรม การป่าไม้ และการประมง (ลดลงร้อยละ 2.22) สาขากิจกรรมทางการเงินและประกันภัย (เพิ่มขึ้นร้อยละ 1.25) สาขาการขายส่งขายปลีกฯ (เพิ่มขึ้นร้อยละ 0.51) สาขาการผลิต (ลดลงร้อยละ 4.06) และสาขาการศึกษา (เพิ่มขึ้นร้อยละ 1.46) ที่มา : สำนักงานสภาพัฒนาการเศรษฐกิจและสังคมแห่งชาติและสำนักงานคลังจังหวัดเลย

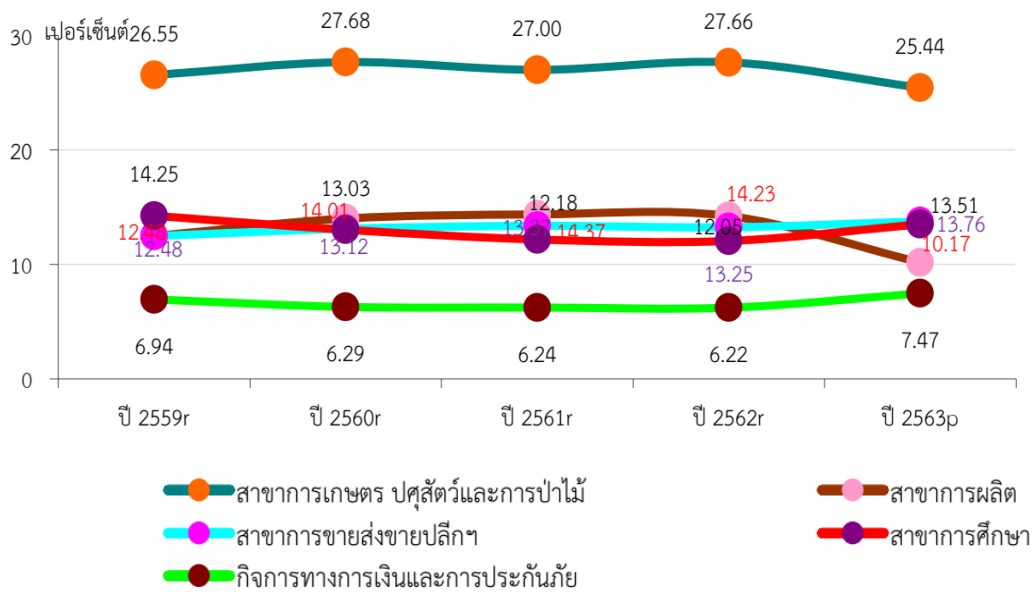

ภาพประกอบที่ 3 แผนภูมิ อัตราการเปลี่ยนแปลงมูลค่าผลิตภัณฑ์มวลรวมจังหวัดเลย ที่สำคัญ 5 อันดับแรก ปี 2559r – 2563p

อัตราค่าจ้างขั้นต่ำจังหวัดเลย เท่ากับ 320 บาท/วัน (ประกาศใหม่มีผลบังคับใช้ตั้งแต่วันที่ 1 มกราคม 2563) ผลผลิตภาพแรงงานจังหวัดในปี 2563 เท่ากับ 99,759 บาทต่อคนต่อปี ลดลงจากปี 2562 จำนวน 11,115 บาทต่อคนต่อปีที่มีผลผลิตภาพแรงงานจังหวัดอยู่ที่ 110,875 บาทต่อคนต่อปี

### 3.2 สถานการณ์แรงงานจังหวัดเลย

ข้อมูลกำลังแรงงาน การมีงานทำ และการว่างงาน เป็นข้อมูลผลสำรวจภาวะการทำงานของประชากรในจังหวัดเลย สำหรับไตรมาส 1 ปี 2565 สรุปรายละเอียดได้ดังนี้ จังหวัดเลยมีสัดส่วนของประชากรทั้งหมดจำนวน 638,732 คน ซึ่งเพศชายมีมากกว่าเพศหญิงเล็กน้อย กล่าวคือ เพศชายมี 319,949 คน หรือร้อยละ 50.09 ขณะที่เพศหญิง มีจำนวน 318,783 คน คิดเป็นร้อยละ 49.91 ที่มา : สำนักงานสถิติจังหวัดเลย

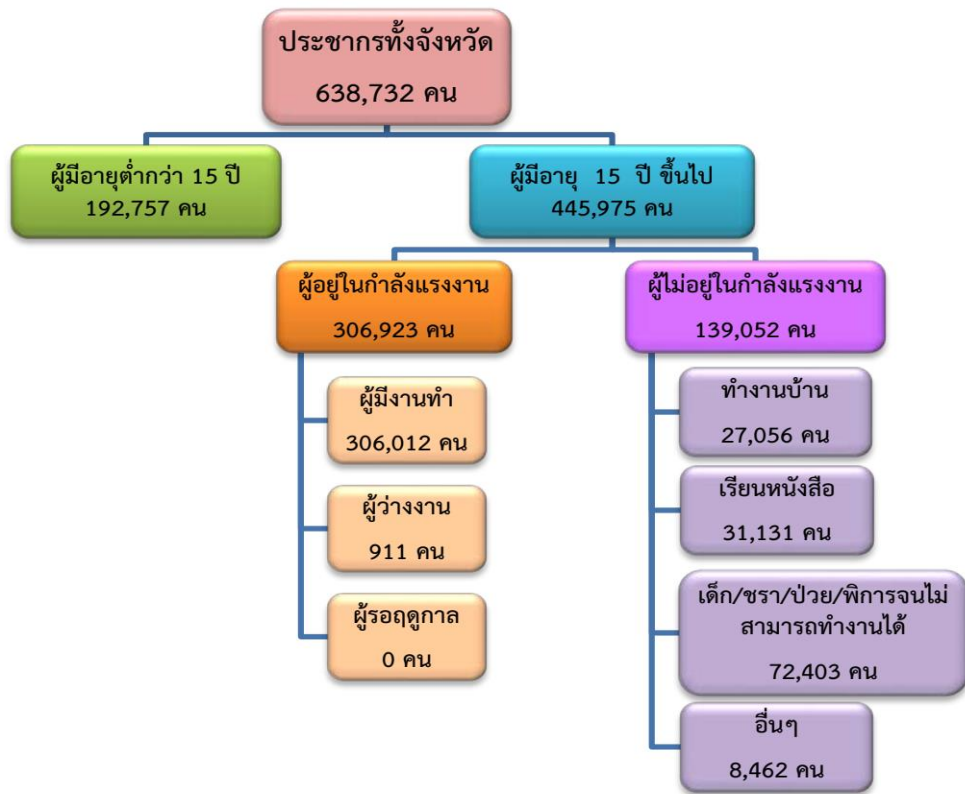

ภาพประกอบที่ 4 แผนภูมิ โครงสร้างประชากรจังหวัดเลยไตรมาส 4 ปี 2564\*

ในกลุ่มผู้มีอายุ 15 ปีขึ้นไป จำนวน 445,975 คน พบว่าเป็นผู้ที่อยู่ในกำลังแรงงาน จำนวน 306,923 คน โดยจำแนกเป็นผู้มีงานทำ จำนวน 306,012 คน คิดเป็นร้อยละ 47.91 ของประชากรทั้งหมด เมื่อเปรียบเทียบการมีงานทำระหว่างเพศในไตรมาสนี้จะพบว่า เพศชายมีสัดส่วนของการมีงานทำ หรืออัตราการจ้างงานมากกว่าเพศหญิง (คำนวณจากผู้มีงานทำจำแนกเพศต่อผู้ที่อยู่ในกำลังแรงงานจำแนกเพศ) กล่าวคือ เพศชายมีอัตราการร้อยละ 100.00 และเพศหญิง ร้อยละ 99.35 และเมื่อพิจารณาในภาพรวมจะพบว่า อัตราการมีงานทำซึ่งคำนวณจากสัดส่วนผู้มีงานทำต่อผู้ที่อยู่ในกำลังแรงงาน มีอัตราการร้อยละ 99.70 นั้นหมายความว่า ผู้ที่อยู่ในกำลังแรงงาน 100 คน จะมีงานทำประมาณ 99 คน ซึ่งอัตราการจ้างงานในภาพรวมในไตรมาสนี้เพิ่มขึ้นจากไตรมาสที่แล้ว ที่มีอัตรา ร้อยละ

99.34 ส่วนอัตราวางแผนซึ่งคำนวณจากคู่มืองานต่อผู้อยู่ในกำลังแรงงานในไตรมาสที่พบว่ามีแรงงานในจังหวัดที่ว่างงาน 0.30 ทั้งนี้ อัตราการวางแผนภาพรวมไตรมาสนี้ลดลงจากไตรมาสที่แล้ว ซึ่งมีอัตราการวางแผนภาพรวมร้อยละ 0.66 สำหรับตัวเลขในกลุ่มของผู้ที่ไม่อยู่ในกำลังแรงงานซึ่งมีจำนวน 139,052 คน พบว่าเป็นผู้ทำงานบ้าน เรียนหนังสือ เด็ก/ชรา/ ป่วย/พิการจนไม่สามารถทำงานได้และอื่นๆ โดยมีสัดส่วนร้อยละ 19.46 ร้อยละ 22.39 ร้อยละ 52.07 และร้อยละ 6.09 ของผู้ไม่อยู่ในกำลังแรงงานทั้งหมด ตามลำดับ

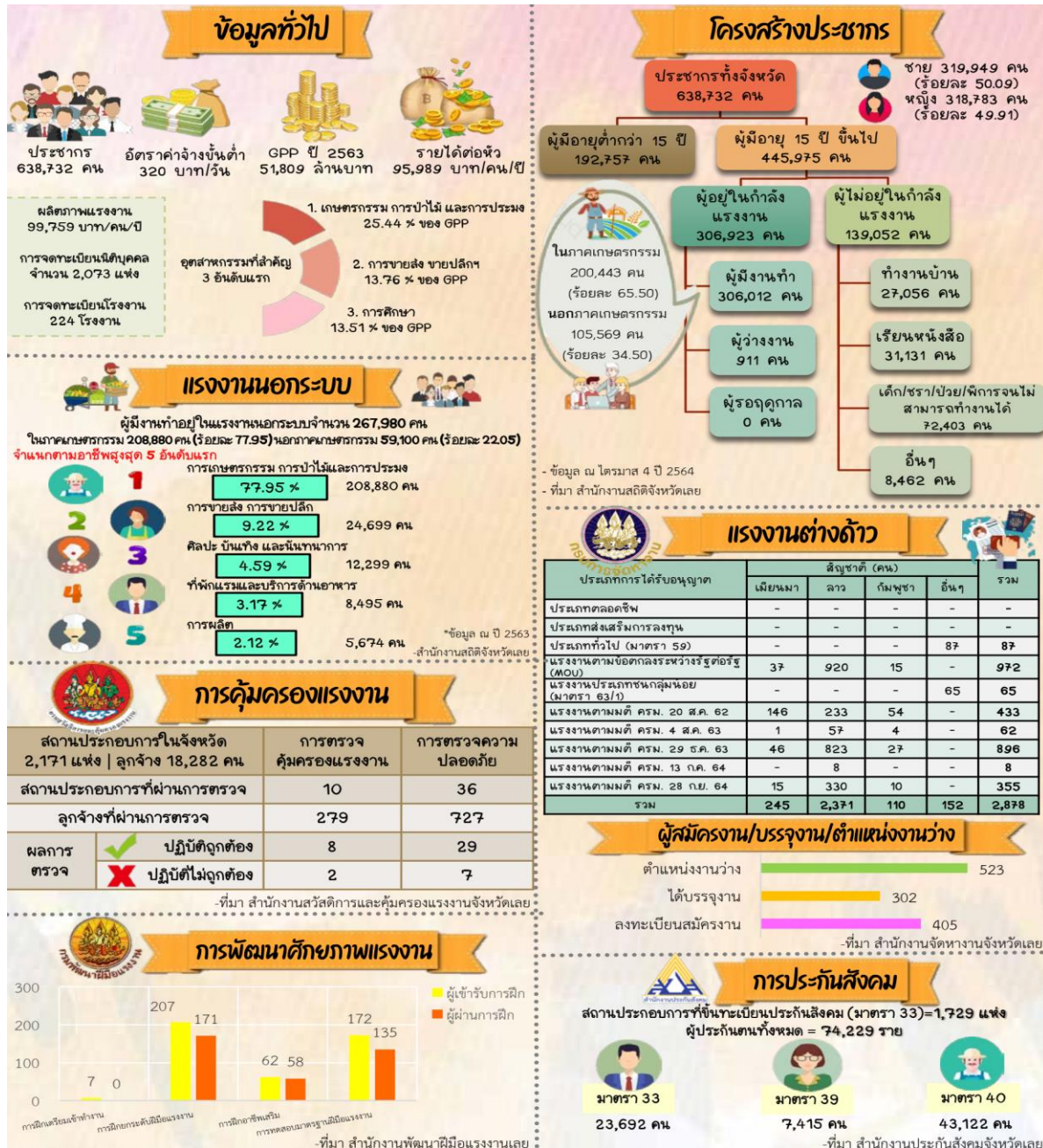

ภาพประกอบที่ 5 แสดงสถานะการณ์ของแรงงานจังหวัดเลย

#### 4. ข้อมูลด้านสาธารณสุข

##### 4.1 สถานบริการสาธารณสุข ประกอบด้วยโรงพยาบาล ของรัฐและของเอกชน จำนวน 15 แห่ง

###### ภาครัฐ

- โรงพยาบาลทั่วไป (324 เตียง)	จำนวน	1	แห่ง
- โรงพยาบาลชุมชน(60 เตียง)	จำนวน	2	แห่ง
- โรงพยาบาลชุมชน (30 เตียง)	จำนวน	10	แห่ง
- โรงพยาบาลจิตเวชเลยราชนครินทร์( 124 เตียง)	จำนวน	1	แห่ง
- โรงพยาบาลสังกัดกระทรวงกลาโหม( 30 เตียง)	จำนวน	1	แห่ง
- สถานีอนามัย	จำนวน	127	แห่ง
- สถานีอนามัยเฉลิมพระเกียรติ	จำนวน	1	แห่ง
- สถานีอนามัยขนาดใหญ่	จำนวน	20	แห่ง
- สถานีอนามัยทั่วไป	จำนวน	106	แห่ง
- ศูนย์บริการสาธารณสุขมูลฐาน	จำนวน	821	แห่ง
- ศูนย์ควบคุมโรคติดต่อ นำโดยแมลง ที่ 6.4 (รับผิดชอบจังหวัดเลย,หนองบัวลำภู)	จำนวน	1	แห่ง

###### ภาคเอกชน

- โรงพยาบาลเอกชน ( 100 เตียง)	จำนวน	1	แห่ง
- คลินิกเวชกรรม	จำนวน	35	แห่ง
- คลินิกทันตกรรม	จำนวน	6	แห่ง
- คลินิกการพยาบาล	จำนวน	43	แห่ง
- คลินิกผดุงครรภ์ชั้น 2	จำนวน	8	แห่ง
- คลินิกเทคนิคการแพทย์	จำนวน	1	แห่ง
- คลินิกแพทย์แผนไทย	จำนวน	1	แห่ง
- ร้านขายยาแผนปัจจุบัน	จำนวน	25	แห่ง
- ร้านขายยาแผนปัจจุบันบรรจุเสร็จ	จำนวน	42	แห่ง
- ร้านขายยาแผนโบราณ	จำนวน	17	แห่ง
- ร้านขายยาสัตว์	จำนวน	4	แห่ง
- สถานที่ผลิตยาแผนโบราณ	จำนวน	1	แห่ง

#### 4.2 สถานการณ์โรคติดเชื้อไวรัสโคโรนา 2019 (COVID-19)

สถานการณ์การแพร่ระบาดของโรคติดเชื้อไวรัสโคโรนา 2019 (COVID-19) ในจังหวัดเลย มียอดสะสมทั้งสิ้น 16,102 ราย (3 มกราคม 2563 – 9 พฤษภาคม 2565) แบ่งเป็นระลอกแรก (1 มกราคม – 30 พฤศจิกายน 2563) มีผู้ติดเชื้อจำนวน 5 รายระลอกที่ 2 (1 ธันวาคม – 31 มีนาคม 2564) มีผู้ติดเชื้อ จำนวน 7 รายระลอกเมษายน 2564 (1 เมษายน 2564 – 9 พฤษภาคม 2565) มีผู้ติดเชื้อ จำนวน 16,090 ราย โดยปัจจุบันอยู่ระหว่างการรักษา 5,392 ราย หายป่วยแล้ว 10,618 ราย และเสียชีวิตสะสม 80 ราย



ภาพประกอบที่ 6 แสดงสถานการณ์โรคติดเชื้อไวรัสโคโรนา 2019 จังหวัดเลย

## ส่วนที่ 2

### บริบทที่เกี่ยวข้องกับการจัดทำแผนพัฒนาการศึกษาจังหวัดเลย (พ.ศ. 2566 – 2570)

การจัดทำแผนพัฒนาการศึกษาจังหวัดเลย (พ.ศ. 2566 – 2570) มีวัตถุประสงค์ คือ

1. เพื่อใช้เป็นเครื่องมือกำหนดทิศทางการพัฒนาการศึกษาจังหวัดเลย
2. เพื่อให้หน่วยงานการศึกษาในพื้นที่ยึดเป็นแนวทางในการแปลงแผนไปสู่การปฏิบัติของหน่วยงานได้อย่างมีประสิทธิภาพ ให้เกิดประโยชน์สูงสุดและเป็นไปตามนโยบายที่วางไว้

สำนักงานศึกษาธิการจังหวัดเลย จัดทำแผนให้สอดคล้องกับบริบทต่าง ๆ ที่เกี่ยวข้อง ตามความสอดคล้องกับแผน 3 ระดับ ตามมติคณะรัฐมนตรี เมื่อวันที่ 4 ธันวาคม 2560 ดังนี้

#### แผนระดับที่ 1

- 1.1 ยุทธศาสตร์ชาติระยะ 20 ปี (พ.ศ. 2561 – 2580)

#### แผนระดับที่ 2

- 2.1 แผนแม่บทภายใต้ยุทธศาสตร์ชาติ
- 2.2 แผนการปฏิรูปประเทศ
- 2.3 แผนพัฒนาเศรษฐกิจและสังคมแห่งชาติ ฉบับที่ 13
- 2.4 นโยบายและแผนระดับชาติว่าด้วยความมั่นคงแห่งชาติ

#### แผนระดับที่ 3

- 3.1 พระบรมราโชบายในหลวง รัชกาลที่ 10 ด้านการศึกษา
- 3.2 นโยบายรัฐบาล (พลเอก ประยุทธ์ จันทร์โอชา นายกรัฐมนตรี)
- 3.3 เป้าหมายการพัฒนาที่ยั่งยืน (Sustainable Development Goals : SDGs)
- 3.4 แผนการศึกษาแห่งชาติ (พ.ศ. 2560 - 2579)
- 3.5 นโยบายสำนักงานคณะกรรมการการศึกษาขั้นพื้นฐาน ปีงบประมาณ พ.ศ. 2564 – 2565
- 3.6 แผนพัฒนาการอาชีวศึกษา พ.ศ. 2560 – 2579
- 3.7 แผนพัฒนาการศึกษาท้องถิ่น พ.ศ. 2561 – 2565
- 3.8 แผนพัฒนาการศึกษานอกระบบและการศึกษาตามอัธยาศัยของสำนักงาน กศน. (พ.ศ. 2560 – 2579)
- 3.9 แผนพัฒนากลุ่มจังหวัดภาคตะวันออกเฉียงเหนือตอนบน 1 ระยะ 5 ปี (พ.ศ. 2561-2565)
- 3.10 แผนพัฒนาจังหวัดเลย
- 3.11 แผนยุทธศาสตร์การพัฒนาศึกษาของภาค 10
- 3.12 นโยบายและจุดเน้นการจัดการศึกษากระทรวงศึกษาธิการ ประจำปีงบประมาณ พ.ศ. 2565
- 3.13 แผนปฏิบัติราชการระยะ 5 ปี พ.ศ. 2566-2570 ของสำนักงานปลัดกระทรวงศึกษาธิการ

## แผนระดับที่ 1

### 1.1 ยุทธศาสตร์ชาติ ระยะ 20 ปี (พ.ศ. 2561 – 2580)

รัฐธรรมนูญแห่งราชอาณาจักรไทย มาตรา 65 กำหนดให้รัฐพึงจัดให้มียุทธศาสตร์ชาติเป็นเป้าหมายการพัฒนาประเทศอย่างยั่งยืน ตามหลักธรรมาภิบาลเพื่อใช้เป็นกรอบในการจัดทำแผนต่าง ๆ ให้สอดคล้องและบูรณาการกันเพื่อให้เกิดเป็นพลังผลักดันร่วมกันไปสู่เป้าหมาย ซึ่งคณะรัฐมนตรีให้ความเห็นชอบยุทธศาสตร์ชาติ (พ.ศ. 2561 – 2580) และประกาศในราชกิจจานุเบกษา เมื่อวันที่ 8 ตุลาคม พ.ศ. 2561 เพื่อใช้เป็นกรอบแนวทางการพัฒนาประเทศในระยะ 20 ปี โดยกำหนดวิสัยทัศน์ เป้าหมาย และยุทธศาสตร์ ดังนี้

#### วิสัยทัศน์

“ประเทศไทยมีความมั่นคง มั่งคั่ง ยั่งยืน เป็นประเทศพัฒนาแล้ว ด้วยการพัฒนาตามหลักปรัชญาของเศรษฐกิจพอเพียง” หรือคติพจน์ประจำชาติว่า “มั่นคง มั่งคั่ง ยั่งยืน”

**ความมั่นคง** หมายถึง การมีความมั่นคงปลอดภัยจากภัยและการเปลี่ยนแปลงภายในประเทศ และภายนอกประเทศในทุกระดับ ทั้งระดับประเทศ สังคม ชุมชน ครอบครัว และปัจเจกบุคคล และมีความมั่นคงในเอกราชและอธิปไตย มีการปกครองระบอบประชาธิปไตยที่มีพระมหากษัตริย์ทรงเป็นประมุข สถาบันชาติ ศาสนา พระมหากษัตริย์มีความเข้มแข็งเป็นศูนย์กลางและเป็นที่ยึดเหนี่ยวจิตใจของประชาชน มีระบบการเมืองที่มั่นคงเป็นกลไกที่นำไปสู่การบริหารประเทศที่ต่อเนื่องและโปร่งใสตามหลักธรรมาภิบาล สังคมมีความปรองดองและความสามัคคี สามารถผนึกกำลังเพื่อพัฒนาประเทศ ชุมชน มีความเข้มแข็ง ครอบครัว มีความอบอุ่น ประชาชนมีความมั่นคงในชีวิต มีงานและรายได้ที่มั่นคงพอเพียงกับการดำรงชีวิต มีการออมสำหรับวัยเกษียณ ความมั่นคงของอาหาร พลังงาน และน้ำ มีที่อยู่อาศัยและความปลอดภัยในชีวิตทรัพย์สิน

**ความมั่งคั่ง** หมายถึง ประเทศไทยมีการขยายตัวของเศรษฐกิจอย่างต่อเนื่องและมีความยั่งยืนจนเข้าสู่กลุ่มประเทศรายได้สูง ความเหลื่อมล้ำของการพัฒนาลดลง ประชากรมีความอยู่ดีมีสุขได้รับผลประโยชน์จากการพัฒนาอย่างเท่าเทียมกันมากขึ้น และมีการพัฒนาอย่างทั่วถึงทุกภาคส่วน มีคุณภาพชีวิตตามมาตรฐานขององค์การสหประชาชาติ ไม่มีประชาชนที่อยู่ในภาวะความยากจนเศรษฐกิจในประเทศมีความเข้มแข็ง ขณะเดียวกันต้องมีความสามารถในการแข่งขันกับประเทศต่าง ๆ ทั้งในตลาดโลกและตลาดภายในประเทศเพื่อให้สามารถสร้างรายได้ทั้งจากภายในและภายนอกประเทศ ตลอดจนมีการสร้างฐานเศรษฐกิจและสังคมแห่งอนาคต เพื่อให้สอดคล้องกับบริบทการพัฒนาที่เปลี่ยนแปลงไป และประเทศมีบทบาทที่สำคัญในเวทีโลก และมีความสัมพันธ์ทางเศรษฐกิจและการค้าอย่างแน่นแฟ้นกับประเทศในภูมิภาคเอเชีย เป็นจุดสำคัญของการเชื่อมโยงในภูมิภาค ทั้งการคมนาคมขนส่ง การผลิต การค้า การลงทุน และการทำธุรกิจ เพื่อให้เป็นพลังในการพัฒนา นอกจากนี้ ยังมีความสมบูรณ์ในทุนที่จะสามารถสร้างการพัฒนาต่อเนื่องไปได้ ได้แก่ ทุนมนุษย์ ทุนทางปัญญา ทุนทางการเงิน ทุนที่เป็นเครื่องมือเครื่องจักร ทุนทางสังคม และทุนทางทรัพยากรธรรมชาติและสิ่งแวดล้อม

**ความยั่งยืน** หมายถึง การพัฒนาที่สามารถสร้างความเจริญ รายได้ และคุณภาพชีวิตของประชาชนให้เพิ่มขึ้นอย่างต่อเนื่อง ซึ่งเป็นการเจริญเติบโตของเศรษฐกิจที่อยู่บนหลักการใช้ การรักษาและการฟื้นฟูฐานทรัพยากรธรรมชาติอย่างยั่งยืน ไม่ใช้ทรัพยากรธรรมชาติจนเกินพอดี ไม่สร้างมลภาวะต่อสิ่งแวดล้อม และสอดคล้องกับเป้าหมายการพัฒนาที่ยั่งยืน ทรัพยากรธรรมชาติมีความอุดมสมบูรณ์มากขึ้นและสิ่งแวดล้อม

มีคุณภาพดีขึ้น คนมีความรับผิดชอบต่อสังคม มีความเอื้ออาทร เสียสละเพื่อผลประโยชน์ส่วนร่วม รัฐบาล มีนโยบายที่มุ่งประโยชน์ส่วนรวมอย่างยั่งยืนและให้ความสำคัญกับการมีส่วนร่วมของประชาชน และทุกภาคส่วนใน สังคมยึดถือและปฏิบัติตามหลักปรัชญาของเศรษฐกิจพอเพียงเพื่อการพัฒนาอย่างสมดุล มีเสถียรภาพ และยั่งยืน

โดยมีเป้าหมายการพัฒนาประเทศ คือ “**ประเทศชาติมั่นคง ประชาชนมีความสุข เศรษฐกิจพัฒนาอย่าง ต่อเนื่อง สังคมเป็นธรรม ฐานทรัพยากรธรรมชาติยั่งยืน**” โดยยกระดับศักยภาพของประเทศ ในหลากหลายมิติ พัฒนาคคนในทุกมิติและในทุกช่วงวัยให้เป็นคนดี เก่ง และมีคุณภาพ สร้างโอกาสและ ความเสมอภาคทางสังคม สร้างการเติบโตบนคุณภาพชีวิตที่เป็นมิตรกับสิ่งแวดล้อม และมีภาครัฐของประชาชน เพื่อประชาชนและประโยชน์ส่วนรวม โดยการประเมินผลการพัฒนาตามยุทธศาสตร์ชาติ ประกอบด้วย

- 1) ความอยู่ดีมีสุขของคนไทยและสังคมไทย
- 2) ชีตความสามารถในการแข่งขัน การพัฒนาเศรษฐกิจ และการกระจายรายได้
- 3) การพัฒนาทรัพยากรมนุษย์ของประเทศ
- 4) ความเท่าเทียมและความเสมอภาคของสังคม
- 5) ความหลากหลายทางชีวภาพ คุณภาพสิ่งแวดล้อม และความยั่งยืนของทรัพยากรธรรมชาติ
- 6) ประสิทธิภาพการบริหารจัดการและการเข้าถึงการให้บริการของภาครัฐ

**ยุทธศาสตร์ชาติ (พ.ศ.2561-2580) มี 6 ยุทธศาสตร์** ซึ่งเกี่ยวข้องกับภารกิจของกระทรวงศึกษาธิการ 6 ยุทธศาสตร์ ดังนี้

**1. ยุทธศาสตร์ชาติด้านความมั่นคง** มีเป้าหมายการพัฒนาที่สำคัญ คือ ประเทศชาติมั่นคง ประชาชน มีความสุข เน้นการบริหารจัดการสถานะแวดล้อมของประเทศให้มีความมั่นคง ปลอดภัย เอกราช อธิปไตย และ มีความสงบเรียบร้อยในทุกระดับตั้งแต่ระดับชาติ สังคม ชุมชน มุ่งเน้นการพัฒนาคน เครื่องมือ เทคโนโลยี และระบบ ฐานข้อมูลขนาดใหญ่ ให้มีความพร้อมสามารถรับมือกับภัยคุกคามและภัยพิบัติได้ทุกรูปแบบ และทุกระดับความรุนแรง ควบคู่ไปกับการป้องกันและแก้ไขปัญหาด้านความมั่นคงที่มีอยู่ในปัจจุบัน และที่อาจจะเกิดขึ้นในอนาคต ใช้กลไกการ แก้ไขปัญหาแบบบูรณาการทั้งกับส่วน ราชการ ภาคเอกชนประชาสังคม และองค์กรที่ไม่ใช่รัฐ รวมถึงประเทศเพื่อนบ้าน และมิตรประเทศ ทั่วโลกบนพื้นฐานของหลักธรรมาภิบาล เพื่อเอื้ออำนวยประโยชน์ต่อการดำเนินการของยุทธศาสตร์ ชาติ ด้านอื่นๆ ให้สามารถขับเคลื่อนไปได้ ตามทิศทางและเป้าหมายที่กำหนด

**2. ยุทธศาสตร์ชาติด้านการสร้างความสามารถในการแข่งขัน** มีเป้าหมายการพัฒนาที่มุ่งเน้น การยกระดับศักยภาพของประเทศในหลากหลายมิติ บนพื้นฐานแนวคิด 3 ประการ ได้แก่

1) “**ต่อยอดอดีต**” โดยมองกลับไปที่เราเก่งทางเศรษฐกิจ อัตลักษณ์ วัฒนธรรม ประเพณีวิถีชีวิต และจุดเด่นทางทรัพยากรธรรมชาติที่หลากหลาย รวมทั้งความได้เปรียบเชิงเปรียบเทียบของประเทศในด้านอื่น ๆ นำมาประยุกต์ผสมผสานกับเทคโนโลยีและนวัตกรรมเพื่อให้สอดคล้องกับบริบท ของเศรษฐกิจ และสังคมโลกสมัยใหม่

2) “**ปรับปัจจุบัน**” เพื่อปูทางสู่อนาคต ผ่านการพัฒนาโครงสร้างพื้นฐานของประเทศ ในมิติต่าง ๆ ทั้งโครงข่ายระบบคมนาคมและขนส่ง โครงสร้างพื้นฐานวิทยาศาสตร์ เทคโนโลยี และดิจิทัล และการปรับ สภาพแวดล้อมให้เอื้อต่อการพัฒนาอุตสาหกรรมและบริการอนาคต

3) “สร้างคุณค่าใหม่ในอนาคต” ด้วยการเพิ่มศักยภาพของผู้ประกอบการ พัฒนาคน รุ่นใหม่ รวมถึงปรับปรุงแบบธุรกิจ เพื่อตอบสนองต่อความต้องการของตลาด ผสมผสานกับยุทธศาสตร์ที่รองรับอนาคต บนพื้นฐานของการต่อยอดอดีตและปรับปรุงปัจจุบัน พร้อมทั้งส่งเสริมและสนับสนุนจากภาครัฐให้ประเทศไทยสามารถสร้างฐานรายได้และการจ้างงานใหม่ ขยายโอกาสทางการค้าและการลงทุนในเวทีโลก ควบคู่ไปกับการยกระดับรายได้และการกินดีอยู่ดี รวมถึงการเพิ่มขึ้นของคนชั้นกลางและลดความเหลื่อมล้ำของคนในประเทศได้ในคราวเดียวกัน

**3. ยุทธศาสตร์ชาติด้านการพัฒนาและเสริมสร้างศักยภาพทรัพยากรมนุษย์** มีเป้าหมายการพัฒนาที่สำคัญเพื่อพัฒนาคนในทุกมิติและในทุกช่วงวัยให้เป็นคนดี เก่ง และมีคุณภาพ โดยคนไทยมีความพร้อมทั้งกายใจ สติปัญญา มีพัฒนาการที่รอบด้านและมีสุขภาวะที่ดีในทุกช่วงวัย มีจิตสาธารณะ รับผิดชอบต่อสังคมและผู้อื่น มัธยัสถ์ อดออม โอบอ้อมอารี มีวินัย รักษาศีลธรรม และเป็นพลเมืองดีของชาติ มีหลักคิดที่ถูกต้อง มีทักษะที่จำเป็นในศตวรรษที่ 21 มีทักษะสื่อสารภาษาอังกฤษและภาษาที่ 3 และอนุรักษ์ภาษาท้องถิ่น มีนิสัยรักการเรียนรู้และการพัฒนาตนเองอย่างต่อเนื่องตลอดชีวิตสู่การเป็น คนไทยที่มีทักษะสูง เป็นนวัตกรรม นวัตกรรม ผู้ประกอบการ เกษตรกรยุคใหม่และอื่นๆ โดยมีสัมมาชีพตามความถนัดของตนเอง

**4. ยุทธศาสตร์ชาติด้านการสร้างโอกาสและความเสมอภาคทางสังคม** มีเป้าหมายการพัฒนาที่สำคัญที่ให้ความสำคัญการดึงเอาพลังของภาคส่วนต่างๆ ทั้งภาคเอกชน ประชาสังคม ชุมชน ท้องถิ่น มาร่วมขับเคลื่อน โดยการสนับสนุนการรวมตัวของประชาชน ในการร่วมคิด ร่วมทำเพื่อส่วนรวม การกระจายอำนาจและความรับผิดชอบไปสู่กลไกบริหารราชการแผ่นดินในระดับท้องถิ่น การเสริมสร้าง ความเข้มแข็งของชุมชนในการจัดการตนเอง และการเตรียมความพร้อมของประชากรไทย ทั้งในมิติ สุขภาพ เศรษฐกิจ สังคม และสภาพแวดล้อมให้เป็นประชากรที่มีคุณภาพ สามารถพึ่งตนเอง และทำประโยชน์แก่ครอบครัว ชุมชน และสังคมให้นานที่สุด โดยรัฐให้หลักประกันการเข้าถึงบริการและสวัสดิการที่มีคุณภาพอย่างเป็นธรรมและทั่วถึง

**5. ยุทธศาสตร์ชาติด้านการสร้างการเติบโตบนคุณภาพชีวิตที่เป็นมิตรกับสิ่งแวดล้อม** มีเป้าหมายการพัฒนาที่สำคัญเพื่อนำไปสู่การบรรลุเป้าหมายการพัฒนาที่ยั่งยืนในทุกมิติ ทั้งมิติด้านสังคม เศรษฐกิจ สิ่งแวดล้อม ธรรมชาติ และความเป็นหุ้นส่วนความร่วมมือระหว่างกันทั้งภายในและภายนอกประเทศอย่างบูรณาการ ใช้พื้นที่เป็นตัวตั้งในการกำหนดกลยุทธ์และแผนงาน และการให้ทุกฝ่ายที่เกี่ยวข้องได้เข้ามามีส่วนร่วมในแบบทางตรงให้มากที่สุดเท่าที่จะเป็นไปได้โดยเป็นการดำเนินการ บนพื้นฐานการเติบโตร่วมกัน ไม่ว่าจะเป็นทาง เศรษฐกิจ สิ่งแวดล้อม และคุณภาพชีวิต โดยให้ความสำคัญกับการสร้างสมดุลทั้ง 3 ด้าน อันจะนำไปสู่ความยั่งยืนเพื่อคนรุ่นต่อไปอย่างแท้จริง

**6. ยุทธศาสตร์ชาติด้านการปรับสมดุลและพัฒนาระบบการบริหารจัดการภาครัฐ** มีเป้าหมายการพัฒนาที่สำคัญเพื่อปรับเปลี่ยนภาครัฐที่ยึดหลัก “ภาครัฐของประชาชนเพื่อประชาชน และประโยชน์ส่วนรวม” โดยภาครัฐต้องมีขนาดที่เหมาะสมกับบทบาทภารกิจ แยกแยะบทบาท หน่วยงานของรัฐที่ทำหน้าที่ในการกำกับหรือในการให้บริการในระบบเศรษฐกิจที่มีการแข่งขันมีขีดสมรรถนะสูง ยึดหลักธรรมาภิบาล ปรับวัฒนธรรมการทำงานให้มุ่งผลสัมฤทธิ์และผลประโยชน์ส่วนรวมมีความทันสมัยและพร้อมที่จะปรับตัวให้ทันต่อการเปลี่ยนแปลงของโลกอยู่ตลอดเวลา โดยเฉพาะอย่างยิ่งการนำนวัตกรรม เทคโนโลยีข้อมูลขนาดใหญ่ ระบบการทำงานที่เป็น

ดิจิทัลเข้ามาประยุกต์ใช้อย่างคุ้มค่า และปฏิบัติงานเทียบได้กับมาตรฐานสากล รวมทั้งมีลักษณะเปิดกว้าง เชื่อมโยงถึงกันและเปิดโอกาสให้ทุกภาคส่วนเข้ามามีส่วนร่วม เพื่อตอบสนองความต้องการของประชาชนได้อย่างสะดวก รวดเร็ว และโปร่งใส โดยทุกภาคส่วนในสังคมต้องร่วมกันปลูกฝังค่านิยมความซื่อสัตย์สุจริต ความมัธยัสถ์ และสร้างจิตสำนึกในการปฏิเสธไม่ยอมรับการทุจริตประพฤติมิชอบอย่างสิ้นเชิง นอกจากนี้ กฎหมายต้องมีความชัดเจน มีเพียงเท่าที่จำเป็นมีความทันสมัย มีความเป็นสากลมีประสิทธิภาพ และนำไปสู่การลดความเหลื่อมล้ำและเอื้อต่อการพัฒนา โดยกระบวนการยุติธรรมมีการบริหารที่มีประสิทธิภาพ เป็นธรรม ไม่เลือกปฏิบัติและการอำนวยความสะดวกตามหลักนิติธรรม

## แผนระดับที่ 2

### 2.1 แผนแม่บทภายใต้ยุทธศาสตร์ชาติ

ตามพระราชบัญญัติการจัดทำยุทธศาสตร์ชาติ พ.ศ. 2560 มาตรา 10 บัญญัติว่า เมื่อมีพระบรมราชโองการประกาศใช้ยุทธศาสตร์ชาติแล้ว ให้คณะกรรมการจัดทำยุทธศาสตร์ชาติแต่ละด้านจัดทำแผนแม่บท เพื่อบรรลุเป้าหมายตามที่กำหนดไว้ในยุทธศาสตร์ชาติ เสนอคณะกรรมการพิจารณาให้ความเห็นชอบ และเสนอต่อคณะรัฐมนตรีให้ความเห็นชอบและประกาศในราชกิจจานุเบกษา

แผนแม่บทภายใต้ยุทธศาสตร์ชาติเป็นส่วนสำคัญในการถ่ายทอดเป้าหมายและประเด็นยุทธศาสตร์ของยุทธศาสตร์ชาติลงสู่แผนระดับต่าง ๆ ต่อไป ซึ่งได้คำนึงถึงประเด็นร่วมหรือประเด็นตัดข้ามยุทธศาสตร์ และการประสานเชื่อมโยงเป้าหมายของแต่ละแผนแม่บทภายใต้ยุทธศาสตร์ชาติให้มีความสอดคล้องไปในทิศทางเดียวกัน โดยแผนแม่บทภายใต้ยุทธศาสตร์ชาติจะประกอบด้วย สถานการณ์และแนวโน้มที่เกี่ยวข้อง ของแผนแม่บทเป้าหมายและตัวชี้วัดในการดำเนินการซึ่งแบ่งช่วงเวลาออกเป็น 4 ช่วง ช่วงละ 5 ปี รวมทั้ง กำหนดแนวทางการพัฒนา และแผนงาน/โครงการที่สำคัญของแผนแม่บทภายใต้ยุทธศาสตร์ชาติ เพื่อเป็น กรอบในการดำเนินการของหน่วยงานที่เกี่ยวข้องให้บรรลุเป้าหมายการพัฒนาประเทศที่กำหนดไว้ใน ยุทธศาสตร์ชาติว่า “ประเทศไทยมั่นคง ประชาชนมีความสุข เศรษฐกิจพัฒนาอย่างต่อเนื่อง สังคมเป็นธรรม ฐานทรัพยากรธรรมชาติยั่งยืน” โดยยกระดับศักยภาพของประเทศในหลากหลายมิติ พัฒนาคนในทุกมิติและ ในทุกช่วงวัยให้เป็นคนดี เก่ง และมีคุณภาพ สร้างโอกาสและความเสมอภาคทางสังคม สร้างการเติบโตบนคุณภาพชีวิตที่เป็นมิตรกับสิ่งแวดล้อม และมีภาครัฐของประชาชนเพื่อประชาชนและประโยชน์ส่วนรวม”

แผนแม่บทภายใต้ยุทธศาสตร์ชาติ มีจำนวนรวม 23 ฉบับ ประกอบด้วย

- 1) ความมั่นคง
- 2) การต่างประเทศ
- 3) การเกษตร
- 4) อุตสาหกรรมและบริการแห่งอนาคต
- 5) การท่องเที่ยว
- 6) พื้นที่และเมืองน่าอยู่อัจฉริยะ
- 7) โครงสร้างพื้นฐาน ระบบโลจิสติกส์ และดิจิทัล
- 8) ผู้ประกอบการยุคใหม่และวิสาหกิจขนาดกลางและขนาดย่อมยุคใหม่

- 9) เขตเศรษฐกิจพิเศษ
- 10) การปรับเปลี่ยนค่านิยม และวัฒนธรรม
- 11) ศักยภาพคนตลอดช่วงชีวิต
- 12) การพัฒนาการเรียนรู้
- 13) การเสริมสร้างให้คนไทยมีสุขภาวะที่ดี
- 14) ศักยภาพการกีฬา
- 15) พลังทางสังคม
- 16) เศรษฐกิจฐานราก
- 17) ความเสมอภาคและหลักประกันทางสังคม
- 18) การเติบโตอย่างยั่งยืน
- 19) การบริหารจัดการน้ำทั้งระบบ
- 20) การบริการประชาชนและการพัฒนาประสิทธิภาพภาครัฐ
- 21) การต่อต้านการทุจริตและประพฤติมิชอบ
- 22) กฎหมายและการพัฒนากระบวนการยุติธรรม
- 23) การวิจัยและพัฒนานวัตกรรม

โดยแผนแม่บทภายใต้ยุทธศาสตร์ชาติที่เกี่ยวข้องกับการจัดการศึกษา มี จำนวน 2 ประเด็น คือ ประเด็นที่ (11) การพัฒนาศักยภาพคนตลอดช่วงชีวิต และ ประเด็นที่ (12) การพัฒนาการเรียนรู้ รายละเอียด ดังนี้

#### **ประเด็น (11) การพัฒนาศักยภาพคนตลอดช่วงชีวิต**

มุ่งเน้นการเสริมสร้างสภาพแวดล้อมที่เอื้อต่อการพัฒนาและเสริมสร้างศักยภาพมนุษย์ สร้างความอยู่ดีมีสุขของครอบครัวไทย ซึ่งเป็นหน่วยที่ย่อยที่สุดเพื่อให้สามารถเป็นพลังในการขับเคลื่อนช่วยเหลือสังคม พัฒนาและยกระดับคนในทุกมิติและในทุกช่วงวัยให้เป็นทรัพยากรมนุษย์ที่ดี เก่ง และมีคุณภาพพร้อมขับเคลื่อนการพัฒนาประเทศไปข้างหน้าได้อย่างเต็มศักยภาพ ซึ่ง “คนไทยในอนาคตจะต้องมีความพร้อมทั้งกาย ใจ สติปัญญา มีพัฒนาการที่รอบด้านและมีสุขภาวะที่ดีในทุกช่วงวัย มีจิตสาธารณะ รับผิดชอบต่อสังคมและผู้อื่น มัธยัสถ์ อุดม ออบอ้อมอารี มีวินัย รักชาติ ศาสนา และเป็นพลเมืองดีของชาติ มีหลักคิดที่ถูกต้อง มีทักษะที่จำเป็นในโลกอนาคต สามารถใช้ภาษาไทยได้ดี มีทักษะสื่อสารภาษาอังกฤษและภาษาที่ 3 รวมทั้งอนุรักษ์ภาษาท้องถิ่น มีนิสัยรักการเรียนรู้และการพัฒนาตนเองอย่างต่อเนื่องตลอดชีวิต สู่การเป็นคนไทยที่มีทักษะสูง เป็นนักพัฒนาเทคโนโลยีระดับสูงและนวัตกรรม นักคิด ผู้ประกอบการ เกษตรกรยุคใหม่และอื่น ๆ โดยมีสัมมาชีพตามความถนัดของตนเอง”

แผนย่อยการสร้างสภาพแวดล้อมที่เอื้อต่อการพัฒนาและเสริมสร้างศักยภาพมนุษย์ มีแนวทางการพัฒนา ดังนี้

- 1) สร้างความอยู่ดีมีสุขของครอบครัวไทย สร้างครอบครัวที่เหมาะสมกับโลกในศตวรรษที่ 21 โดยส่งเสริมความรู้ในการวางแผนชีวิตที่เหมาะสมกับค่านิยมของคนรุ่นใหม่ และการจัดกิจกรรมที่เหมาะสมบนฐานความรู้ทางวิชาการตั้งแต่ช่วงตั้งครรภ์และถึงช่วงอายุต่าง ๆ พัฒนาทักษะชีวิตและการเรียนรู้ การทำงานและการดำรงชีวิตอย่างมีคุณภาพของประชากรแต่ละช่วงวัย รวมถึงการให้ทุกภาคส่วนในสังคมเข้ามามีส่วนร่วม พร้อมทั้ง

การพัฒนาสภาพแวดล้อมที่เอื้อต่อการสร้างครอบครัวอบอุ่นเข้มแข็ง โดยเน้นการส่งเสริมการเกื้อกูลกันของคนทุกวัยในครอบครัวในการดูแลสมาชิกในครอบครัว การส่งเสริมนโยบายการสร้างความสัมพันธ์ระหว่างชีวิตและการทำงาน การส่งเสริมสนับสนุนภาคเอกชน สถานประกอบการจัดบริการที่ส่งเสริมและพัฒนาทรัพยากรมนุษย์และสนับสนุนครอบครัวในการเลี้ยงดูบุตรและการดูแลผู้สูงอายุ การสนับสนุนควบคู่กับการปฏิรูปสื่อให้มีบทบาทในเชิงสร้างสรรค์ในการให้ความรู้ต่อการพัฒนาและเสริมสร้างความเข้มแข็งครอบครัว โดยที่จะต้องมีการจัดการที่อยู่อาศัยสำหรับครอบครัวที่เอื้อต่อการดำรงชีวิตครอบครัว ส่งเสริมพัฒนาการเด็ก และมีความปลอดภัย มีระบบสนับสนุนในการดูแลเด็กและครอบครัวในชุมชนที่มีคุณภาพมาตรฐาน รวมทั้งมีระบบสนับสนุนในการทำงานที่เอื้อต่อครอบครัวที่ทุกภาคส่วนการพัฒนาสนับสนุนการจัดสวัสดิการและการส่งเสริมคุณภาพชีวิตที่ดีในการทำงานที่สมดุลระหว่างชีวิตการทำงานและชีวิตครอบครัว

2) ส่งเสริมบทบาทการมีส่วนร่วมของภาครัฐ ภาคเอกชน องค์กรปกครองส่วนท้องถิ่น ครอบครัว และชุมชนในการพัฒนาทรัพยากรมนุษย์ ปลูกฝังและพัฒนาทักษะนอกห้องเรียน สร้างกระบวนการเรียนรู้และพัฒนาทักษะของประชากรให้สอดคล้องกับความเปลี่ยนแปลงของโลกในอนาคต สร้างความตระหนักถึงความสำคัญของการพัฒนาตนเองและการมีส่วนร่วมในการแก้ปัญหาและพัฒนาสังคม รวมทั้งสนับสนุนด้านวิชาการและสร้างนวัตกรรมที่สนับสนุนการพัฒนาและเสริมสร้างศักยภาพคน เพื่อให้องค์กรเครือข่ายชุมชนมีความเข้มแข็ง และมีกลไกการพัฒนาระดับพื้นที่ที่ประชาชน ชุมชน องค์กรภาครัฐ ภาคเอกชนมีส่วนร่วมในการพัฒนา เฝ้าระวัง และติดตามการดำเนินงานส่งผลให้การพัฒนาทรัพยากรมนุษย์มีประสิทธิภาพและประสิทธิผลได้อย่างเป็นรูปธรรม การปลูกฝังและพัฒนาทักษะนอกห้องเรียน โดยเน้นให้พ่อแม่มีวัฒนธรรมที่ปลูกฝังให้ลูกเพิ่มพูนทักษะการเรียนรู้ชีวิต ดนตรี กีฬา ศิลปะ รวมทั้งส่งเสริมให้ทุกภาคส่วนเปิดพื้นที่แห่งการเรียนรู้ และจัดกระบวนการเรียนรู้ที่หลากหลายและเหมาะสม เอื้อแก่ครอบครัวทุกลักษณะ

3) พัฒนาระบบฐานข้อมูลเพื่อการพัฒนาทรัพยากรมนุษย์ที่มีความเชื่อมโยงและบูรณาการข้อมูลด้านการพัฒนาทรัพยากรมนุษย์ระหว่างภาคีการพัฒนาต่าง ๆ โดยการเชื่อมโยงข้อมูลที่เกี่ยวข้องกับการศึกษา การพัฒนาตนเอง สุขภาพ และการพัฒนาอาชีพในตลอดช่วงชีวิต เพื่อเสริมและสร้างศักยภาพของการดำเนินงานการพัฒนาทรัพยากรมนุษย์ตามพันธกิจของแต่ละหน่วยงานให้มีความเข้มแข็งและตอบโจทย์ประเทศ เป็นฐานข้อมูลการพัฒนาทรัพยากรมนุษย์ของประเทศไทยที่มีประสิทธิภาพและประสิทธิผล สามารถประเมินจุดอ่อน จุดแข็ง และศักยภาพบุคคลของประเทศ นำไปสู่การตัดสินใจระดับนโยบายและปฏิบัติ เพื่อพัฒนาคนไทยอย่างมีทิศทางและสอดคล้องกับการพัฒนาประเทศไทยในอนาคต รวมถึงข้อมูลที่สนับสนุนการผลิตกำลังแรงงานที่มีทักษะตรงต่อความต้องการของตลาดงานในอนาคต และใช้ประกอบการตัดสินใจในการศึกษาต่อ มีธนาคารคลังสมองเพื่อรวบรวมผู้สูงอายุที่มีความรู้ ประสบการณ์ และทักษะเพื่อถ่ายทอดความรู้ ประสบการณ์ และทักษะให้เกิดประโยชน์ต่อประเทศชาติ

เป้าหมาย : ครอบครัวไทยมีความเข้มแข็ง และมีจิตสำนึกความเป็นไทย ดำรงชีวิตแบบพอเพียงมากขึ้น

ตัวชี้วัด : ดัชนีครอบครัวอบอุ่น

ค่าเป้าหมาย ปี 2566 - 2570 : ร้อยละ 80

**แผนย่อยการพัฒนาเด็กตั้งแต่ช่วงการตั้งครรภ์จนถึงปฐมวัย มีแนวทางการพัฒนา ดังนี้**

1) จัดให้มีการเตรียมความพร้อมทั้งสุขภาวะ เจตคติ ความรู้ และทักษะให้แก่พ่อแม่ก่อนการตั้งครรภ์ พร้อมทั้งส่งเสริมอนามัยแม่และเด็กตั้งแต่เริ่มตั้งครรภ์ รวมทั้งกำหนดมาตรการสร้างความสมดุลระหว่างชีวิตและ

การทำงานให้พ่อแม่สามารถเลี้ยงดูบุตรได้ด้วยตนเอง ทั้งการจูงใจให้สถานประกอบการจัดให้มีการจ้างงานที่ยืดหยุ่น  
รณรงค์ให้ผู้ชายตระหนักและมีส่วนร่วมในการทำหน้าที่ในบ้านและดูแลบุตรมากขึ้น

2) จัดให้มีการพัฒนาเด็กปฐมวัยให้มีสุขภาพที่ดีและสมวัย โดยส่งเสริมและสนับสนุนให้โรงพยาบาล  
ทุกระดับและหน่วยงานที่เกี่ยวข้องดำเนินงานตามมาตรฐานงานอนามัยแม่และเด็กสู่มาตรฐานโรงพยาบาลและบริการ  
สุขภาพ ตลอดจนส่งเสริมและสนับสนุนการเลี้ยงลูกด้วยนมแม่และสารอาหารที่จำเป็นต่อสมองเด็ก

3) จัดให้มีการพัฒนาเด็กปฐมวัยให้มีพัฒนาการ สมรรถนะ และคุณลักษณะที่ดีที่สมวัยทุกด้าน  
โดยการพัฒนาหลักสูตรการสอนและปรับปรุงสถานพัฒนาเด็กปฐมวัยให้มีคุณภาพตามมาตรฐานที่เน้นการพัฒนาทักษะ  
สำคัญด้านต่าง ๆ อาทิ ทักษะทางสมอง ทักษะด้านความคิดความจำ ทักษะการควบคุมอารมณ์ ทักษะการวางแผนและ  
การจัดระบบ ทักษะการรู้จักประเมินตนเอง ควบคู่กับการยกระดับบุคลากรในสถานพัฒนาเด็กปฐมวัยให้มีความพร้อม  
ทั้งทักษะ ความรู้ จริยธรรม และความเป็นมืออาชีพ ตลอดจน ผลักดันให้มีกฎหมายการพัฒนาเด็กปฐมวัยให้ครอบคลุม  
ทั้งการพัฒนาทักษะ การเรียนรู้เน้นการเตรียมความพร้อมเข้าสู่ระบบการศึกษา การพัฒนาสุขภาพอนามัยให้มี  
พัฒนาการที่สมวัยและการเตรียมทักษะการอยู่ในสังคมให้มีพัฒนาการอย่างรอบด้าน

เป้าหมาย : เด็กเกิดอย่างมีคุณภาพ มีพัฒนาการสมวัย สามารถเข้าถึงบริการที่มีคุณภาพมากขึ้น

ตัวชี้วัด : ดัชนีพัฒนาการเด็กสมวัย

ค่าเป้าหมาย ปี 2566 - 2570 : ไม่น้อยกว่าร้อยละ 85

**แผนย่อยการพัฒนาช่วงวัยเรียนและวัยรุ่น** มีแนวทางการพัฒนา ดังนี้

แนวทางการพัฒนา

1) จัดให้มีการพัฒนาทักษะที่สอดคล้องกับทักษะในศตวรรษที่ 21 โดยเฉพาะทักษะด้านการคิดวิเคราะห์  
สังเคราะห์ ความสามารถในการแก้ปัญหาที่ซับซ้อน ความคิดสร้างสรรค์ การทำงานร่วมกับผู้อื่น

2) จัดให้มีการพัฒนาทักษะด้านภาษา ศิลปะ และความสามารถในการใช้เทคโนโลยีที่สอดคล้องกับ  
ความสามารถ ความถนัดและความสนใจ

3) จัดให้มีการพัฒนาทักษะในการวางแผนชีวิตและวางแผนการเงิน ตลอดจนทักษะที่เชื่อมต่อกับโลก  
การทำงาน

4) จัดให้มีการพัฒนาทักษะอาชีพที่สอดคล้องกับความต้องการของประเทศ การบ่มเพาะการเป็นนักคิด  
นักนวัตกรรม และการเป็นผู้ประกอบการใหม่ รวมทั้งทักษะชีวิตที่สามารถอยู่ร่วมและทำงานภายใต้สังคมที่เป็น  
พหุวัฒนธรรม

5) ส่งเสริมและสนับสนุนระบบบริการสุขภาพและอนามัยที่เชื่อมต่อกันระหว่างระบบสาธารณสุขกับโรงเรียน  
หรือสถานศึกษา เพื่อเสริมสร้างศักยภาพด้านความฉลาดทางเชาวน์ปัญญา และความฉลาดทางอารมณ์ ตลอดจน  
ภูมิคุ้มกันด้านต่าง ๆ ในการดำเนินชีวิตของกลุ่มวัยเรียน/วัยรุ่น

เป้าหมาย : วัยเรียน/วัยรุ่น มีความรู้และทักษะในศตวรรษที่ 21 ครบถ้วน รู้จักคิดวิเคราะห์ รักการเรียนรู้ มี  
สำนึกพลเมือง มีความกล้าหาญทางจริยธรรม มีความสามารถในการแก้ปัญหา ปรับตัว สื่อสาร และทำงานร่วมกับผู้อื่น  
ได้อย่างได้มีประสิทธิผลตลอดชีวิตดีขึ้น

ตัวชี้วัด : คะแนนความสามารถในการแข่งขันการพัฒนาทุนมนุษย์ด้านทักษะ (Skill) ของ World Economic Forum (WEF)

ค่าเป้าหมาย ปี 2566 - 2570 : ในช่วง 5 ปี จะต้องมีค่าเป้าหมายเพิ่มขึ้นร้อยละ 20

**แผนย่อการพัฒนาและยกระดับศักยภาพวัยแรงงาน** มีแนวทางการพัฒนา ดังนี้  
แนวทางการพัฒนา

1) ยกระดับศักยภาพ ทักษะและสมรรถนะของคนในช่วงวัยทำงานให้มีคุณภาพมาตรฐานสอดคล้องกับความสามารถเฉพาะบุคคลและความต้องการของตลาดงาน รวมทั้งเทคโนโลยีสมัยใหม่ เพื่อสร้างความเข้มแข็งเศรษฐกิจและผลิตภาพเพิ่มขึ้นให้กับประเทศ

2) เสริมสร้างวัฒนธรรมการทำงานที่พึงประสงค์ และความรู้ความเข้าใจและทักษะทางการเงิน เพื่อเสริมสร้างความมั่นคงและหลักประกันของตนเองและครอบครัว รวมทั้งสร้างเสริมคุณภาพชีวิตที่ดีให้กับวัยทำงานผ่านระบบการคุ้มครองทางสังคมและการส่งเสริมการออม

3) ส่งเสริมและสนับสนุนการพัฒนาทักษะแรงงานฝีมือให้เป็นผู้ประกอบการใหม่ และสามารถพัฒนาต่อยอดความรู้ในการสร้างสรรค์งานใหม่ ๆ และมีโอกาสและทางเลือกทำงานและสร้างงาน

4) ส่งเสริมกลุ่มผู้เชี่ยวชาญต่างชาติและคนไทยที่มีความสามารถพิเศษในต่างประเทศ ทั้งในรูปแบบการทำงานชั่วคราวและถาวร เพื่อสร้างความสามารถในการแข่งขันให้กับประเทศ รวมทั้งส่งเสริมสนับสนุนผู้มีความสามารถพิเศษทั้งคนไทยหรือคนต่างชาติที่กำเนิดในประเทศไทย ให้สามารถแสดงศักยภาพและใช้ความสามารถในการทำประโยชน์และสร้างชื่อเสียงให้แก่ประเทศ ตลอดจนอำนวยความสะดวกให้ผู้เชี่ยวชาญในสาขาจำเป็นหรือขาดแคลนจากต่างประเทศเข้ามาทำงานในประเทศไทย

5) ส่งเสริมการพัฒนา การปรับเปลี่ยนทัศนคติ และสร้างศักยภาพให้ผู้ที่เคยกระทำผิดสามารถประกอบอาชีพ เป็นกำลังในการพัฒนาประเทศ และอยู่ในสังคมอย่างสงบสุข

เป้าหมายที่ 1 : แรงงานมีศักยภาพในการเพิ่มผลผลิต มีทักษะอาชีพสูง ตระหนักในความสำคัญที่จะพัฒนาตนเองให้เต็มศักยภาพ สามารถปรับตัวและเรียนรู้สิ่งใหม่ตามพลวัตของโครงสร้างอาชีพและความต้องการของตลาดแรงงานเพิ่มขึ้น

เป้าหมายที่ 2 : มีคนไทยที่มีความสามารถและผู้เชี่ยวชาญต่างประเทศเข้ามาทำวิทยาศาสตร์ เทคโนโลยี และนวัตกรรมในอุตสาหกรรมเป้าหมายเพิ่มขึ้น

ตัวชี้วัดที่ 1 : ผลิตภาพแรงงาน (ร้อยละต่อปี)

ตัวชี้วัดที่ 2 : สัดส่วนกำลังแรงงานด้านวิทยาศาสตร์และเทคโนโลยี

ค่าเป้าหมาย ปี 2566 - 2570

ค่าเป้าหมายที่ 1 : ไม่ต่ำกว่าร้อยละ 2.5

ค่าเป้าหมายที่ 2 : เพิ่มขึ้นร้อยละ 10

## **ประเด็นที่ (12) การพัฒนาการเรียนรู้**

เน้นการแก้ไขปัญหาในปัจจุบัน และการเสริมสร้างและยกระดับการพัฒนาการศึกษาและการเรียนรู้ ทั้งการศึกษาในระบบ นอกโรงเรียน และการเรียนรู้ตลอดชีวิต โดยการพัฒนาระบบการเรียนรู้ที่ตอบสนองต่อการ

เปลี่ยนแปลงในศตวรรษที่ 21 มีการออกแบบระบบการเรียนรู้ใหม่ การเปลี่ยนบทบาทครู การเพิ่มประสิทธิภาพระบบบริหารจัดการศึกษา และการพัฒนาระบบการเรียนรู้ตลอดชีวิตเพื่อพัฒนาผู้เรียนให้สามารถกำกับการเรียนรู้ที่เหมาะสมกับตนเองได้อย่างต่อเนื่องแม้จะออกจากระบบการศึกษาแล้ว ควบคู่กับการส่งเสริมการพัฒนาคนไทยตามพหุปัญญาให้เต็มตามศักยภาพ รวมถึงการสร้างเสริมศักยภาพผู้มีความสามารถพิเศษให้สามารถต่อยอดการประกอบอาชีพได้อย่างมั่นคง โดยประกอบด้วยเป้าหมาย ตัวชี้วัด และค่าเป้าหมาย ดังนี้

เป้าหมายที่ 1 : คนไทยมีการศึกษาที่มีคุณภาพตามมาตรฐาน สากลเพิ่มขึ้น มีทักษะที่จำเป็นของโลกศตวรรษที่ 21 สามารถในการแก้ปัญหา ปรับตัว สื่อสาร และทำงานร่วมกับผู้อื่นได้อย่างมีประสิทธิภาพเพิ่มขึ้น มีนิสัยใฝ่เรียนรู้อย่างต่อเนื่องตลอดชีวิต

เป้าหมายที่ 2 : คนไทยได้รับการพัฒนาเต็มตามศักยภาพตามความถนัดและความสามารถของพหุปัญญาดีขึ้น

ตัวชี้วัดที่ 1 : คะแนน PISA ด้านการอ่าน คณิตศาสตร์ และวิทยาศาสตร์ (คะแนนเฉลี่ย)

ตัวชี้วัดที่ 2 : อันดับขีดความสามารถในการแข่งขันของประเทศด้านการศึกษา

ตัวชี้วัดที่ 3 : ความสามารถในการแข่งขันของประเทศในระดับสากลดีขึ้น (GTCI) (คะแนน)

ค่าเป้าหมายปี 2566 - 2570

ค่าเป้าหมายที่ 1 : เฉลี่ย 480 คะแนน

ค่าเป้าหมายที่ 2 : อันดับที่ 40

ค่าเป้าหมายที่ 3 : ไม่น้อยกว่า 56.63 คะแนน (เทียบเท่าค่าเฉลี่ยของภูมิภาคยุโรป)

แผนย่อยการปฏิรูปการเรียนรู้ที่ตอบสนองต่อการเปลี่ยนแปลงในศตวรรษที่ 21 มีแนวทางการพัฒนา ดังนี้

1) ปรับเปลี่ยนระบบการเรียนรู้สำหรับศตวรรษที่ 21 ประกอบด้วย 4 แนวทางย่อย ได้แก่ (1) พัฒนาระบบการเรียนรู้ในทุกระดับชั้น ตั้งแต่ปฐมวัยจนถึงอุดมศึกษา ที่ใช้ฐานความรู้และระบบคิดในลักษณะสหวิทยาการ มีการวิจัยและพัฒนาหลักสูตรแกนกลางการศึกษาขั้นพื้นฐานที่เป็นหลักสูตร ฐานสมรรถนะให้ได้มาตรฐานกับหลักสูตรในระบบการศึกษาชั้นนำที่ได้รับการยอมรับในระดับนานาชาติ อย่างต่อเนื่อง โดยมีการจัดทำรายงานประจำปีที่เปิดเผยต่อสาธารณะเกี่ยวกับการนิเทศ การติดตามประเมินผล และการปรับปรุงหลักสูตร ฐานสมรรถนะ ปฏิรูปหลักสูตรและรูปแบบการเรียนการสอนอาชีวศึกษาให้สอดคล้องกับกรอบมาตรฐานฝีมือแรงงานและมาตรฐานอาชีพ โดยเน้นการศึกษาอาชีวศึกษาระบบทวิภาคี และการฝึกงานในสถานประกอบการ ปฏิรูปการจัดการศึกษาในระดับอุดมศึกษาโดยเน้นการเรียนรู้ที่ผูกกับงาน เพื่อวางรากฐานให้มีสถาบันอุดมศึกษาที่สามารถตอบสนองความต้องการของประเทศได้ในหลากหลายมิติ ทั้งในด้านการผลิตกำลังคนที่มีสมรรถนะและทักษะในสาขาที่เป็นที่ต้องการของตลาด การพัฒนาผู้ประกอบการยุคใหม่ที่มีศักยภาพในการสร้างธุรกิจใหม่ที่มีใช้เทคโนโลยี นวัตกรรม และสามารถไปสูตลาดต่างประเทศได้ รวมถึงมีนักวิจัยและนวัตกรรมที่สามารถสร้างสรรค์ผลงานวิจัยและนวัตกรรมที่มีคุณภาพ สามารถส่งเสริมสนับสนุนการพัฒนาประเทศในด้านเศรษฐกิจและสังคมเป็นอย่างดี (2) พัฒนาระบบการเรียนรู้ของผู้เรียนทุกระดับการศึกษา รวมถึงจัดกิจกรรมเสริมทักษะเพื่อพัฒนาทักษะสำหรับศตวรรษที่ 21 มีการผสมผสานเทคโนโลยีเข้ากับเนื้อหาและวิธีการสอน โดยใช้เทคโนโลยีสนับสนุนทฤษฎีการเรียนรู้แบบใหม่ในการพัฒนาเนื้อหาและทักษะแบบใหม่ เทคโนโลยีเพื่อการเรียนรู้ในศตวรรษที่ 21 ควร มีคุณลักษณะที่มีชีวิต มีพลวัต มีปฏิสัมพันธ์ การเชื่อมต่อและมีส่วนร่วม (3) พัฒนาระบบการเรียนรู้เชิงบูรณาการที่

เน้นการลงมือปฏิบัติ มีการสะท้อนความคิด/ทบทวนไตร่ตรอง โดยเน้นการเรียนการสอนที่เสริมสร้างทักษะชีวิต และสามารถนำมาใช้ต่อยอดในการประกอบอาชีพได้จริง และ (4) พัฒนาระบบการเรียนรู้ที่ให้ผู้เรียนสามารถกำกับการเรียนรู้ของตนได้ เพื่อให้สามารถนำองค์ความรู้ไปใช้สร้างรายได้ รวมถึงมีทักษะด้านวิชาชีพและทักษะชีวิต โดยใช้สื่อผสมอย่างหลากหลาย ปรับเปลี่ยนตามความสามารถและระดับของผู้เรียน มีเนื้อหาที่ไม่ยึดติดกับตัวสื่อ เลือกประกอบเนื้อหาได้เอง ค้นหา แก้ไข จัดบันทึกได้ เก็บประวัติการเรียนรู้อย่างเป็นระบบ มีระบบการประเมินผลการเรียนรู้ที่รวดเร็วและต่อเนื่อง โดยผู้เรียนมีความรู้ ทักษะ และสมรรถนะที่เป็นที่ต้องการของตลาดแรงงาน

2) เปลี่ยนโฉมบทบาท “ครู” ให้เป็นครูยุคใหม่ ประกอบด้วย 3 แนวทางย่อย ได้แก่ (1) วางแผนการผลิตพัฒนาและปรับบทบาท “ครู คณาจารย์ยุคใหม่” ให้เป็น “ผู้อำนวยการการเรียนรู้” มีหลักสูตรผลิตครูอาชีพะยุคใหม่ที่สอดคล้องกับกรอบมาตรฐานฝีมือแรงงานและมาตรฐานอาชีพ โดยเน้นการเป็นผู้เชี่ยวชาญและมีประสบการณ์ในการปฏิบัติงานจริงในสถานประกอบการในสาขาที่ตนเองสอน (2) ปรับระบบการผลิตและพัฒนาครูตั้งแต่การดึงดูด คัดสรร ผู้มีความสามารถสูงให้เข้ามาเป็นครู ปฏิรูประบบการผลิตครูยุคใหม่โดยใช้หลักสูตรฐานสมรรถนะของวิชาชีพครูที่สามารถสร้างทักษะในการจัดการเรียน การสอนในหลักสูตรแกนกลางการศึกษาขั้นพื้นฐานที่เป็นหลักสูตรฐานสมรรถนะ และมีครูที่ชำนาญในด้านการสอนภาษาอังกฤษและภาษาที่ 3 ที่ได้มาตรฐานในระดับนานาชาติ ในจำนวนที่เพียงพอต่อความต้องการของนักเรียน อีกทั้งยังมีระบบการอบรมและเสริมสมรรถนะครูที่ผ่านการศึกษาระบบเดิม หรือครูภาษาอังกฤษ และภาษาที่ 3 ที่ยังไม่ผ่านการประเมินมาตรฐานในระดับนานาชาติ และ (3) ส่งเสริมสนับสนุนระบบการพัฒนาศักยภาพและสมรรถนะครูอย่างต่อเนื่อง ครอบคลุมทั้งเงินเดือน สายอาชีพและระบบสนับสนุนอื่น ๆ ปฏิรูประบบการผลิตครูอาชีพะยุคใหม่ โดยผู้ที่มีใบประกอบวิชาชีพจะต้องเป็นผู้เชี่ยวชาญและมีประสบการณ์ในการปฏิบัติงานจริงในสถานประกอบการในสาขาที่ตนเองสอน มีความรู้ ทักษะ และสามารถสร้างสมรรถนะที่สอดคล้องกับกรอบมาตรฐานฝีมือแรงงานและมาตรฐานอาชีพให้แก่ผู้เรียน และมีอัตรากำลังเพียงพอต่อความต้องการของสถานศึกษาตามเกณฑ์มาตรฐานอัตรากำลังของสำนักงานคณะกรรมการการอาชีวศึกษา

3) เพิ่มประสิทธิภาพระบบบริหารจัดการศึกษาในทุกกระดับ ทุกประเภท ประกอบด้วย 6 แนวทางย่อย ได้แก่ (1) ปฏิรูปโครงสร้างองค์กรด้านการศึกษาให้มีประสิทธิภาพ โดยเน้นการสร้างการรับผิดชอบต่อผลลัพธ์ ตั้งแต่ระดับบนสุดลงไปถึงระดับโรงเรียน รวมถึงมีโครงสร้างแรงจูงใจและความรับผิดชอบของหน่วยงานและบุคลากรทางการศึกษาทั้งระบบที่เหมาะสม (2) จัดให้มีมาตรฐานขั้นต่ำของโรงเรียนในทุกกระดับ เพื่อผลสัมฤทธิ์ทางการเรียนที่สูงขึ้นมีการกำหนดมาตรฐานขั้นต่ำของโรงเรียนในทุกกระดับ ที่เหมาะสมกับบริบทของประเทศ ในด้านความพร้อมของโครงสร้างพื้นฐาน อุปกรณ์การเรียนการสอน การบริหารจัดการโรงเรียน จำนวนครูที่ครบชั้น ครบวิชา จำนวนพนักงานสนับสนุนงานบริหารจัดการโรงเรียน (3) ปรับปรุงโครงสร้างการจัดการศึกษาให้มีประสิทธิภาพและเพิ่มคุณภาพการศึกษา มีการปรับปรุงโครงสร้างการศึกษาที่เน้นสายอาชีพมากขึ้น มีการเรียนการสอนและการเรียนรู้ที่ใช้เทคโนโลยีสมัยใหม่ เกิดทักษะความเข้าใจและใช้เทคโนโลยีดิจิทัล ทักษะภาษาที่ 3 ทักษะและความรู้ในการประกอบอาชีพใหม่ ๆ อย่างคล่องตัว เพิ่มประสิทธิภาพการใช้ทรัพยากรทางการศึกษาอย่างเป็นรูปธรรม (4) เพิ่มการมีส่วนร่วมจากภาคเอกชนในการจัดการศึกษา ส่งเสริมภาคประชาสังคม ปรับปรุงแหล่งเรียนรู้ในชุมชนให้เป็นพื้นที่เรียนรู้เชิงสร้างสรรค์และมีชีวิต รวมถึงการเรียนรู้และทบทวนทักษะ

พื้นฐาน ได้แก่ การอ่านออก เขียนได้ คิดเลขเป็น โดยระดมทรัพยากรจากภาคเอกชนและภาคประชาสังคม (5) พัฒนาระบบประกันคุณภาพการศึกษา โดยแยกการประกันคุณภาพการศึกษาออกจากการประเมินคุณภาพและการรับรองคุณภาพและการกำกับดูแลคุณภาพการศึกษา และปฏิรูประบบการสอบที่นำไปสู่การวัดผลในเชิงทักษะที่จำเป็นสำหรับศตวรรษที่ 21 มากกว่าการวัดระดับความรู้ และ (6) ส่งเสริมการวิจัยและใช้เทคโนโลยีในการสร้างและจัดการความรู้ การเรียนการสอน และการจัดการศึกษาเพื่อพัฒนาทักษะอาชีพที่สอดคล้องกับบริบทพื้นที่ ซึ่งรวมถึงการบูรณาการ ความร่วมมือระหว่างสถาบันอุดมศึกษากับภาคอุตสาหกรรม ชุมชน และภาครัฐ เพื่อเสริมสร้างระบบนิเวศนวัตกรรมที่เข้มแข็ง

4) พัฒนาระบบการเรียนรู้ตลอดชีวิต ประกอบด้วย 5 แนวทางย่อย ได้แก่ (1) จัดให้มีระบบการศึกษาและระบบฝึกอบรมบนฐานสมรรถนะที่มีคุณภาพสูงและยืดหยุ่น (2) มีมาตรการจูงใจและส่งเสริมสนับสนุนให้คนเข้าสู่ใฝ่เรียนรู้ พัฒนาตนเอง รวมถึงการยกระดับทักษะวิชาชีพ (3) พัฒนาระบบการเรียนรู้ชุมชนให้เข้าถึงได้ทุกที่ทุกเวลา โดยความร่วมมือจากภาครัฐ ภาคเอกชนและภาคประชาสังคม (4) พัฒนาระบบเครือข่ายเทคโนโลยีดิจิทัลและดิจิทัลแพลตฟอร์ม สื่อดิจิทัลเพื่อการศึกษาในทุกกระดับ ทุกประเภทการศึกษาอย่างทั่วถึงและมีประสิทธิภาพ และ (5) พัฒนาโปรแกรมประยุกต์หรือสื่อการเรียนรู้ดิจิทัลที่มีคุณภาพที่นักเรียน นักศึกษา และประชาชนสามารถเข้าถึงและใช้ประโยชน์ในการเรียนรู้และพัฒนาตนเองผ่านเทคโนโลยีสมัยใหม่ได้

5) สร้างระบบการศึกษาเพื่อเป็นเลิศทางวิชาการระดับนานาชาติ ประกอบด้วย 5 แนวทางย่อย ได้แก่ (1) ส่งเสริมและพัฒนาศักยภาพสถาบันการศึกษาที่มีความเชี่ยวชาญและมีความโดดเด่นเฉพาะสาขา สู่ระดับนานาชาติ มีกรอบมาตรฐานฝีมือแรงงานและมาตรฐานอาชีพที่กำหนดสมรรถนะและทักษะพื้นฐานสำหรับสาขาอาชีพต่าง ๆ ที่สอดคล้องกับความต้องการของอุตสาหกรรม โดยเฉพาะใน 10 กลุ่มอุตสาหกรรมเป้าหมาย S-curve และ New S-curve เพื่อเป็นเครื่องมือในการยืนยัน และพัฒนาสมรรถนะของแรงงาน และมีกรอบแนวคิดในการคาดการณ์อุปสงค์แรงงานในอนาคตในสาขาอาชีพต่าง ๆ และมีแนวทางทบทวนและปรับปรุงให้แม่นยำมากขึ้นเป็นระยะ (2) สร้างเครือข่ายความร่วมมือทางวิชาการและแลกเปลี่ยนนักเรียน นักศึกษาและบุคลากรในระดับนานาชาติ รวมถึงการพัฒนาศูนย์วิจัย ศูนย์ฝึกอบรม และทดสอบในระดับภูมิภาค (3) จัดให้มีการเรียนรู้ประวัติศาสตร์ชาติไทยและประวัติศาสตร์ท้องถิ่น (4) จัดให้มีการเรียนรู้ประวัติศาสตร์ ประเพณี วัฒนธรรมของไทยและพัฒนาการของประเทศเพื่อนบ้านในสถานศึกษา และสำหรับประชาชน และ (5) ส่งเสริมสนับสนุนการแลกเปลี่ยนเรียนรู้ของเด็ก เยาวชน และนักเรียนกับประเทศ เพื่อนบ้านในภูมิภาคเอเชียอาคเนย์

เป้าหมาย : คนไทยได้รับการศึกษาที่มีคุณภาพตามมาตรฐาน มีทักษะการเรียนรู้ และทักษะที่จำเป็นของโลกศตวรรษที่ 21 สามารถเข้าถึงการเรียนรู้อย่างต่อเนื่องตลอดชีวิตดีขึ้น

ตัวชี้วัดที่ 1 : สัดส่วนครูผ่านการทดสอบสมรรถนะรายสาขาในระดับสูงตามมาตรฐานนานาชาติ

ค่าเป้าหมาย ปี 2566 - 2570 : ร้อยละ 100

ตัวชี้วัดที่ 2 : อัตราความแตกต่างของคะแนน PISA ในแต่ละกลุ่มโรงเรียนลดลง

ค่าเป้าหมาย ปี 2566 - 2570 : ลดลงร้อยละ 20

ตัวชี้วัดที่ 3 : อัตราการเข้าเรียนสุทธิ ระดับมัธยมศึกษาตอนต้น

ค่าเป้าหมาย ปี 2566 - 2570 : ร้อยละ 90

### แผนย่อยการตระหนักถึงพหุปัญญาของมนุษย์ที่หลากหลาย มีแนวทางการพัฒนา ดังนี้

1) พัฒนาและส่งเสริมพหุปัญญา โดยพัฒนาระบบบริหารจัดการกลไกการคัดกรองและการส่งต่อ เพื่อส่งเสริมการพัฒนาคนไทยตามพหุปัญญาให้เต็มตามศักยภาพ ส่งเสริมสนับสนุนครอบครัว ในการเสริมสร้างความสามารถพิเศษตามความถนัดและศักยภาพทั้งด้านกีฬา ภาษาและวรรณกรรม สุนทรียศิลป์ ส่งเสริมสนับสนุนระบบสถานศึกษาและสภาพแวดล้อมที่เอื้อต่อการสร้างและพัฒนาเด็กและเยาวชนที่มีความสามารถพิเศษ บนฐานพหุปัญญา และส่งเสริมสนับสนุนมาตรการจูงใจแก่ภาคเอกชน และสื่อ ในการมีส่วนร่วมและผลักดัน ให้ผู้มีความสามารถพิเศษ มีบทบาทเด่นในระดับนานาชาติ

2) สร้างเส้นทางอาชีพ สภาพแวดล้อมการทำงาน และระบบสนับสนุนที่เหมาะสมสำหรับผู้มีความสามารถพิเศษ โดยจัดให้มีโครงสร้างพื้นฐานและระบบสนับสนุนเพื่อผู้มีความสามารถพิเศษได้สร้างความเข้มแข็งและต่อยอดได้ จัดให้มีกลไกการทำงานในลักษณะการรวมตัวของกลุ่มผู้มีความสามารถพิเศษ ในหลากหลายสาขาวิชา เพื่อรวมนักวิจัยและนักเทคโนโลยีชั้นนำเพื่อพัฒนาต่อยอดงานวิจัยเพื่อตอบโจทย์ การพัฒนาประเทศ สร้างความร่วมมือและเชื่อมต่อสถาบันวิจัยชั้นนำทั่วโลก เพื่อสร้างความเข้มแข็งให้นักวิจัย ความสามารถสูงของไทยให้มีศักยภาพสูงยิ่งขึ้น

เป้าหมาย : ประเทศไทยมีระบบข้อมูลเพื่อการส่งเสริมการพัฒนาศักยภาพตามพหุปัญญา เพื่อประโยชน์ในการพัฒนาและการส่งต่อพัฒนาให้เต็มตามศักยภาพเพิ่มขึ้น

ตัวชี้วัดที่ 1 : สัดส่วนสถานศึกษาที่สามารถจัดการเรียนการสอนที่สร้างสมดุลทุกด้านและมีการจัดการศึกษาเพื่อพัฒนาพหุปัญญารายบุคคล

ตัวชี้วัดที่ 2 : สัดส่วนเด็กและเยาวชนที่ได้รับการส่งต่อและพัฒนาตามศักยภาพ/พหุปัญญา

ค่าเป้าหมายปี 2566 – 2570

ค่าเป้าหมายที่ 1 : สถานศึกษาทุกแห่งสามารถจัดการเรียนตามพหุปัญญา

ค่าเป้าหมายที่ 2 : ร้อยละ 10

### 2.2 แผนการปฏิรูปประเทศ

รัฐธรรมนูญแห่งราชอาณาจักรไทย หมวด 16 การปฏิรูปประเทศ ได้บัญญัติให้มีการปฏิรูปประเทศ ซึ่งต้องดำเนินการเพื่อบรรลุเป้าหมาย 3 ประการ ได้แก่ (1) ประเทศชาติมีความสงบเรียบร้อย มีความสามัคคีปรองดอง มีการพัฒนาอย่างยั่งยืนตามหลักปรัชญาของเศรษฐกิจพอเพียง และมีความสมดุลระหว่างการพัฒนาด้านวัตถุกับการพัฒนาด้านจิตใจ (2) สังคมมีความสงบสุข เป็นธรรม และมีโอกาสอันทัดเทียมกันเพื่อขจัดความเหลื่อมล้ำ และ (3) ประชาชนมีความสุข มีคุณภาพชีวิตที่ดีและมีส่วนร่วมในการพัฒนาประเทศและการปกครอง ในระบอบประชาธิปไตยอันมีพระมหากษัตริย์ทรงเป็นประมุข รวมทั้งได้บัญญัติให้การดำเนินการต่าง ๆ ที่เกี่ยวข้องกับการปฏิรูปประเทศเป็นไปตามพระราชบัญญัติแผนและขั้นตอนการดำเนินการปฏิรูปประเทศ พ.ศ. 2560 โดยมาตรา 6 แห่งพระราชบัญญัติดังกล่าวได้บัญญัติให้การจัดทำแผนการปฏิรูปประเทศแต่ละด้านต้องสอดคล้องกับแผนแม่บทภายใต้ยุทธศาสตร์ชาติ รวมทั้งให้หน่วยงานของรัฐทุกหน่วยมีหน้าที่ดำเนินการให้เป็นไปตามแผนการปฏิรูปประเทศเพื่อให้บรรลุผลสัมฤทธิ์ตามระยะเวลาที่กำหนดไว้ในแผนการปฏิรูปประเทศ

คณะรัฐมนตรีได้พิจารณาเห็นชอบแผนการปฏิรูปประเทศ (ฉบับปรับปรุง) โดยประกาศในราชกิจจานุเบกษา เล่ม 138 ตอนพิเศษ 44 ง เมื่อวันที่ 25 กุมภาพันธ์ 2564 ซึ่งแผนการปฏิรูปประเทศ (ฉบับปรับปรุง) ยังคงเป็นแผน

ระดับที่ 2 ตามนัยมติคณะรัฐมนตรีเมื่อวันที่ 4 ธันวาคม พ.ศ.2560 โดยต้องส่งผลต่อการบรรลุเป้าหมายของ ยุทธศาสตร์ชาติ และแผนแม่บทภายใต้ยุทธศาสตร์ชาติ ซึ่งทุกหน่วยงานต้องดำเนินการตามกิจกรรมปฏิรูปประเทศ ที่จะส่งผลให้เกิดการเปลี่ยนแปลงต่อประชาชนอย่างมีนัยสำคัญ (Big Rock) นำไปสู่การปฏิบัติตามหลัก ความสัมพันธ์เชิงเหตุและผล (Causal Relationship: XYZ) เพื่อให้บรรลุผลสัมฤทธิ์ตามเป้าหมายของยุทธศาสตร์ ชาติของแต่ละช่วงเวลา 5 ปี โดยแผนการปฏิรูปประเทศ ฉบับปรับปรุงจะดำเนินการคู่ขนานไปกับเล่มแผนการ ปฏิรูปประเทศฉบับเดิมที่ประกาศใช้เมื่อเดือนเมษายน 2561 ที่เป็นกิจกรรมในลักษณะภารกิจปกติของหน่วยงาน โดย แผนการปฏิรูปประเทศทั้ง 13 ด้าน คือ 1) ด้านการเมือง 2) ด้านการบริหารราชการแผ่นดิน 3) ด้านกฎหมาย 4) ด้าน กระบวนการยุติธรรม 5) ด้านเศรษฐกิจ 6) ด้านทรัพยากรธรรมชาติและสิ่งแวดล้อม 7) ด้านสาธารณสุข 8) ด้าน สื่อสารมวลชน เทคโนโลยีสารสนเทศ 9) ด้านสังคม 10) ด้านพลังงาน 11) ด้านการป้องกันและปราบปรามการทุจริต และประพฤติมิชอบ 12) ด้านการศึกษา 13) ด้านวัฒนธรรม กีฬาแรงงาน และการพัฒนาทรัพยากรมนุษย์ โดยมี ประเด็นที่เกี่ยวข้องกับการกิจของกระทรวงศึกษาธิการ จำนวน 8 ด้าน ดังนี้

### 1. แผนการปฏิรูปประเทศด้านการเมือง

การดำรงไว้ซึ่งการปกครองในระบอบประชาธิปไตยอันมีพระมหากษัตริย์ทรงเป็นประมุขที่มีความ มั่นคง มีความชอบธรรม มีประสิทธิภาพและประสิทธิผล ก่อให้เกิดประโยชน์สุขแก่ประเทศชาติ บ้านเมืองและ ประชาชน สร้างการมีส่วนร่วม รู้จักยอมรับความเห็นที่แตกต่างกัน พรรคการเมืองดำเนินกิจกรรมโดยเปิดเผยและ ตรวจสอบได้และพัฒนาเป็นสถาบันทางการเมืองของประชาชน ผู้ดำรงตำแหน่งทางการเมืองปฏิบัติหน้าที่ด้วยความ ซื่อสัตย์สุจริต และรับผิดชอบต่อประชาชนในการปฏิบัติหน้าที่ของตน และสร้างให้เกิดการแก้ไขปัญหาความ ขัดแย้งทางการเมืองโดยสันติวิธี โดยมีเป้าหมายและประเด็นการปฏิรูปที่เกี่ยวข้องกับกระทรวงศึกษาธิการ ดังนี้

เป้าหมายที่ 1 ให้ประชาชนมีความรู้ความเข้าใจที่ถูกต้องเกี่ยวกับการปกครองระบอบประชาธิปไตย อันมีพระมหากษัตริย์ทรงเป็นประมุข มีส่วนร่วมในการดำเนินกิจกรรมทางการเมืองรวมทั้งการตรวจสอบการใช้ อำนาจรัฐ รู้จักยอมรับในความเห็นทางการเมืองโดยสุจริตที่แตกต่างกัน และให้ประชาชนใช้สิทธิเลือกตั้งและออก เสียงประชามติโดยอิสระปราศจากการครอบงำไม่ว่าด้วยทางใด

**ประเด็นปฏิรูปที่ 1** การเสริมสร้างวัฒนธรรมทางการเมืองและการมีส่วนร่วมของประชาชน ในระบอบประชาธิปไตย อันมีพระมหากษัตริย์ทรงเป็นประมุข

พันธกิจที่ 1 การให้การศึกษาและเสริมสร้างวัฒนธรรมทางการเมืองการปกครองในระบอบ ประชาธิปไตยอันมีพระมหากษัตริย์ทรงเป็นประมุขของพลเมือง

กลยุทธ์ที่ 1 การให้การศึกษาและเสริมสร้างวัฒนธรรมทางการเมืองการปกครองในระบอบ ประชาธิปไตยอันมีพระมหากษัตริย์ทรงเป็นประมุขของพลเมือง

กลยุทธ์ที่ 2 จัดให้มีการให้ความรู้ทางด้านการเมืองการปกครอง (Political Education) วัฒนธรรมทางการเมืองในระบอบประชาธิปไตยฯ

## 2. แผนการปฏิรูปประเทศด้านการบริหารราชการแผ่นดิน

เป้าหมายปรับเปลี่ยนภาครัฐสู่การเป็น “ภาครัฐของประชาชนเพื่อประชาชน” ตามยุทธศาสตร์ชาติที่ยึดประชาชนเป็นศูนย์กลาง ตอบสนองความต้องการของประชาชน อันจะส่งผลให้ภาครัฐได้รับความเชื่อถือไว้วางใจจากประชาชน (Public Trust) แผนปฏิรูปประเทศด้านการบริหารราชการแผ่นดิน กำหนดประเด็นปฏิรูปไว้ 6 ประการ และกำหนดกลยุทธ์ แผนงาน ไว้ในแต่ละประเด็นปฏิรูป ในส่วนของกระทรวงศึกษาธิการเกี่ยวข้องอยู่ 2 ประเด็นปฏิรูป

**ประเด็นปฏิรูปที่ 2 :** ระบบข้อมูลภาครัฐมีมาตรฐาน ทันสมัย และเชื่อมโยงกัน ก้าวสู่รัฐบาลดิจิทัล

กลยุทธ์ที่ 2 นำระบบดิจิทัลมาใช้ในการปฏิบัติงาน และการบริหารราชการ

แผนงานที่ 1 การพัฒนาหรือนำระบบดิจิทัลมาใช้ปฏิบัติงานและการบริหารราชการ

เป้าหมาย : หน่วยงานภาครัฐสามารถดำเนินงานตามภารกิจได้อย่างมีประสิทธิภาพโดยการนำเทคโนโลยีดิจิทัลมาใช้งาน

กิจกรรม : พัฒนาหรือนำระบบดิจิทัล เพื่อรองรับทำงานตามภารกิจเฉพาะของหน่วยงาน

กิจกรรม : พัฒนาหรือนำระบบดิจิทัล เพื่อรองรับงานพื้นฐานของหน่วยงาน เช่น

งานสารบรรณ งานแผนและงบประมาณ งานพัสดุ งานบริหารบุคคล เป็นต้น

กลยุทธ์ที่ 3 บูรณาการข้อมูลของหน่วยงานภาครัฐเพื่อการบริหารราชการแผ่นดิน

แผนงานที่ 1 การปรับปรุงพัฒนาการจัดทำ รวบรวมและวิเคราะห์ข้อมูลดิจิทัลของหน่วยงานภาครัฐ

เป้าหมาย : หน่วยงานภาครัฐมีการจัดทำข้อมูลสำคัญตามมาตรฐานที่กำหนด และเชื่อมโยงข้อมูลกับหน่วยงานภายนอกได้

กิจกรรม : จัดทำชุดข้อมูลสำคัญของหน่วยงานให้อยู่ในรูปแบบดิจิทัลที่เป็นไปตามมาตรฐานที่กำหนด

เป้าหมาย : ผู้บริหารระดับสูงมีข้อมูลที่ถูกต้อง ครบถ้วน ทันสมัย สำหรับใช้ในการตัดสินใจและการบริหารราชการแผ่นดิน

กิจกรรม : เชื่อมโยงข้อมูลสำคัญของต้นเข้าสู่ศูนย์ข้อมูลกลางภาครัฐเพื่อให้ผู้บริหารระดับสูงสามารถนำไปใช้ในการตัดสินใจและการบริหารราชการแผ่นดินได้อย่างมีประสิทธิภาพ

แผนงานที่ 3 สนับสนุนให้นำข้อมูลไปใช้ประโยชน์ในการบริหารราชการแผ่นดินการบริการประชาชน และการมีส่วนร่วมของภาคประชาชน

เป้าหมาย : บุคลากรภาครัฐมีสมรรถนะด้านการบริหารจัดการข้อมูล การวิเคราะห์และนำเสนอข้อมูล

กิจกรรม : พัฒนาสมรรถนะบุคลากรภาครัฐในด้านการบริหารจัดการข้อมูล การวิเคราะห์และนำเสนอข้อมูลและการใช้ประโยชน์ร่วมกัน

**ประเด็นปฏิรูปที่ 3 :** โครงสร้างภาครัฐ กะทัดรัด ปรับตัวได้เร็ว และระบบงานมีผลสัมฤทธิ์สูง

กลยุทธ์ที่ 1 ปรับปรุงและพัฒนาโครงสร้างและระบบบริหารงานของรัฐ และลด/ละลายความเป็นนิติบุคคลของกรม

แผนงานที่ 1 การดำเนินการจัดทำแผนปฏิรูปองค์การ

เป้าหมาย : ส่วนราชการมีการจัดทำแผนปฏิรูปองค์การ โดยมีการทบทวน 4 ด้าน ได้แก่ โครงสร้าง กระบวนการ บุคลากร และกฎหมาย

กิจกรรม : การดำเนินการจัดทำแผนปฏิรูปองค์การ

แผนงานที่ 2 การปฏิรูประบบราชการ (Government Reform)

เป้าหมาย : ปรับปรุงประสิทธิภาพการบริการภาครัฐ

กิจกรรม : การปรับปรุงประสิทธิภาพการบริการภาครัฐ (Service Reform)

### 3. แผนการปฏิรูปประเทศด้านกฎหมาย

กฎหมายเป็นเครื่องมือสนับสนุนการเพิ่มความสามารถในการแข่งขันของประเทศให้ทันต่อการพัฒนาตามกระแสโลกาภิวัตน์ เป็นธรรม และขจัดความเหลื่อมล้ำในสังคม โดยมีเป้าหมายและประเด็นการปฏิรูปที่เกี่ยวข้องกับกระทรวงศึกษาธิการ ดังนี้

เป้าหมายที่ 1 มีกลไกให้การออกกฎหมายเป็นกฎหมายที่ดีและเท่าที่จำเป็น รวมทั้งมีกลไกในการทบทวนกฎหมายที่มีผลบังคับแล้วเพื่อให้สอดคล้องกับหลักการ ตามมาตรา 77 ของรัฐธรรมนูญแห่งราชอาณาจักรไทย

ประเด็นการปฏิรูปที่ 1 มีกลไกให้การออกกฎหมายเป็นกฎหมายที่ดีและเท่าที่จำเป็น รวมทั้งมีกลไกในการทบทวนกฎหมาย ที่มีผลบังคับแล้วเพื่อให้สอดคล้องกับหลักการ ตามมาตรา 77 ของรัฐธรรมนูญแห่งราชอาณาจักรไทย

กิจกรรม จัดทำกฎหมายเพื่อกำหนดหลักเกณฑ์เกี่ยวกับการจัดทำร่างกฎหมาย การกำหนดหลักเกณฑ์เกี่ยวกับการตรวจสอบความจำเป็นในการตรากฎหมาย การรับฟังความคิดเห็นของผู้เกี่ยวข้อง การวิเคราะห์ผลกระทบที่อาจเกิดขึ้นจากกฎหมาย เพื่อเป็นหลักเกณฑ์ประกอบการจัดทำร่างกฎหมายรวมทั้งกำหนดหลักเกณฑ์การประเมินผลสัมฤทธิ์ของกฎหมายที่มีผลใช้บังคับแล้ว

### 6. แผนการปฏิรูปประเทศด้านทรัพยากรธรรมชาติและสิ่งแวดล้อม

ทรัพยากรธรรมชาติและสิ่งแวดล้อมได้รับการรักษา ฟื้นฟูให้สมบูรณ์และยั่งยืนเป็นรากฐานในการพัฒนาประเทศอย่างสมดุลทั้งทางเศรษฐกิจ สังคม และสิ่งแวดล้อม มีการใช้ประโยชน์ทรัพยากรที่เป็นมิตรกับสิ่งแวดล้อมและสังคม เกิดความสมดุลระหว่างการคุ้มครองรักษาและการใช้ประโยชน์อย่างยั่งยืน รวมทั้งมีระบบการบริหารจัดการทรัพยากรที่มีประสิทธิภาพบนพื้นฐานการมีส่วนร่วมของภาคส่วนต่างๆ โดยมีเป้าหมายและประเด็นการปฏิรูปที่เกี่ยวข้องกับกระทรวงศึกษาธิการ ดังนี้

เป้าหมายที่ 1 ระบบบริหารจัดการมลพิษที่แหล่งกำเนิดมีประสิทธิภาพส่งผลต่อคุณภาพสิ่งแวดล้อมและคุณภาพชีวิตที่ดีสำหรับประชาชน

ประเด็นการปฏิรูปที่ 1 เสริมสร้างระบบบริหารจัดการมลพิษที่แหล่งกำเนิดให้มีประสิทธิภาพ

กิจกรรมที่ 2 ให้ความรู้และทักษะกับชุมชนและโรงเรียนในการคัดแยกขยะแต่ละประเภท รวมทั้งผนวกความรู้เรื่องการค้าแยกขยะเข้าไปในหลักสูตรการเรียนการสอน

### 8. แผนการปฏิรูปประเทศด้านสื่อสารมวลชน เทคโนโลยีสารสนเทศ

การสร้างคุณภาพระหว่างเสรีภาพของการทำหน้าที่ของสื่อบนความรับผิดชอบกับการกำกับที่มีความชอบธรรม และการใช้พื้นที่ดิจิทัลเพื่อการสื่อสารอย่างมีจรรยาบรรณ ดำรงรักษาเสรีภาพของการแสดงออก การรับรู้ของประชาชน ด้วยความเชื่อว่าเสรีภาพของการสื่อสาร คือ เสรีภาพของประชาชนตามแนวทางของประชาธิปไตย สื่อเป็นโรงเรียนของสังคม ในการให้ความรู้แก่ประชาชน ปลุกฝังวัฒนธรรมของชาติ และปลูกฝังทัศนคติที่ดี โดยมีเป้าหมายและประเด็นการปฏิรูปที่เกี่ยวข้องกับกระทรวงศึกษาธิการ ดังนี้

## เป้าหมาย

1. การมุ่งเน้นการสร้างคุณลักษณะระหว่างเสรีภาพของการทำหน้าที่ของสื่อบนความรับผิดชอบกับการกำกับที่มีความชอบธรรม และการใช้พื้นที่ดิจิทัลเพื่อการสื่อสารอย่างมีจรรยาบรรณ ดำรงรักษาเสรีภาพของการแสดงออก การรับรู้ของประชาชน ด้วยความเชื่อว่าเสรีภาพของการสื่อสาร คือเสรีภาพของประชาชนตามแนวทางของประชาธิปไตย

2. สื่อเป็นโรงเรียนของสังคม ในการให้ความรู้แก่ประชาชน ปลุกฝังวัฒนธรรมของชาติ และปลุกฝังทัศนคติที่ดี

### ประเด็นการปฏิรูปที่ 1 การปฏิรูปการรู้เท่าทันสื่อของประชาชน

กิจกรรม การจัดสัมมนาเรื่อง “การรู้เท่าทันสื่อ” ในโรงเรียนและในมหาวิทยาลัยและในสถานที่สาธารณะสำหรับกลุ่มเป้าหมายที่อยู่นอกสถานศึกษาในกรุงเทพมหานครและต่างจังหวัดอย่างต่อเนื่อง

## 9. แผนการปฏิรูปประเทศด้านสังคม

คนไทยมีหลักประกันทางรายได้ในวัยเกษียณที่เพียงพอต่อการดำรงชีวิตอย่างมีคุณภาพและมีการปรับเปลี่ยนพฤติกรรมไปสู่การมีจิตสาธารณะเพิ่มขึ้น สังคมไทยเป็นสังคมแห่งโอกาสและไม่แบ่งแยก ภาครัฐมีข้อมูลและสารสนเทศด้านสังคมที่บูรณาการทุกหน่วยงานและเปิดโอกาสให้ประชาชนสามารถเข้าถึงได้ และให้ชุมชนท้องถิ่นมีความเข้มแข็ง โดยสามารถบริหารจัดการชุมชนได้ด้วยตนเอง โดยมีเป้าหมายและประเด็นการปฏิรูปที่เกี่ยวข้องกับกระทรวงศึกษาธิการ ดังนี้

เป้าหมาย คนไทยมีการปรับเปลี่ยนพฤติกรรมไปสู่การมีจิตสาธารณะเพิ่มขึ้น

ประเด็นการปฏิรูปที่ 5 การมีส่วนร่วม การเรียนรู้ การรับรู้และการส่งเสริมกิจกรรมทางสังคม

กิจกรรมที่ 2 สร้างพลังแผ่นดิน

### 1. แผนการปฏิรูปประเทศด้านการป้องกันและปราบปรามการทุจริตและประพฤติมิชอบ

ประชาชนมีความรู้เกี่ยวกับการทุจริต มีมาตรการควบคุมการบริหารจัดการของหน่วยงานภาครัฐและเอกชน และยกระดับการบังคับใช้มาตรการทางวินัยและกฎหมายต่อเจ้าพนักงานของรัฐ โดยมีเป้าหมายและประเด็นการปฏิรูปที่เกี่ยวข้องกับกระทรวงศึกษาธิการ ดังนี้

เป้าหมาย ประเทศไทยมีระดับคะแนนดัชนีการรับรู้การทุจริต (Corruption Perceptions Index : CPI) อยู่ใน 20 อันดับแรกของโลกในปี 2579

ประเด็นการปฏิรูปที่ 1 ด้านการป้องกันและเฝ้าระวัง

กลยุทธ์ที่ 1 เร่งสร้างการรับรู้และจิตสำนึกของประชาชนในการต่อต้านการทุจริตประพฤติมิชอบ โดยความร่วมมือระหว่างภาครัฐ ภาคเอกชน และภาคประชาสังคม

กิจกรรมที่ 1.9 สร้างทัศนคติ ความรู้และปลุกฝังเยาวชนในสถานศึกษาทุกระดับให้รังเกียจการทุจริตและตระหนักถึงโทษภัยของการทุจริตคอร์รัปชันต่อประเทศชาติ

ประเด็นการปฏิรูปที่ 2 ด้านการป้องกันปราบปราม

กลยุทธ์ที่ 2 ให้หัวหน้าส่วนราชการ หัวหน้าหน่วยงานของรัฐ หรือผู้บังคับบัญชา มีมาตรการเสริมสร้างวัฒนธรรมองค์การในการป้องกันและปราบปรามการทุจริตและประพฤติมิชอบและเป็นตัวอย่างในการบริหารงานด้วยความซื่อตรงและรับผิดชอบ กรณีปล่อยปละละเลยไม่ดำเนินการให้ถือเป็นความผิดวินัยหรือความผิดอาญา

กิจกรรมที่ 2.2 ปลุกจิตสำนึกให้เจ้าหน้าที่ของรัฐมีคุณธรรมความซื่อตรง (Integrity) โดยเน้นความซื่อตรงต่อหน้าที่ (ซื่อสัตย์สุจริตตามเป้าหมายอย่างดีที่สุด) และซื่อตรงต่อประชาชน

กลยุทธ์ที่ 3 เสริมสร้างหน่วยงานตรวจสอบภายในให้เป็นกลไกอิสระและมีการเฝ้าระวังการทุจริตในหน่วยงาน

กิจกรรมที่ 3.3 วางระบบการประเมินความเสี่ยงต่อการทุจริตประพฤติมิชอบในส่วนราชการเป็นประจำทุกปี และรายงานผลการปฏิบัติต่อผู้บังคับบัญชาเหนือตนตามระยะเวลาที่กำหนด

กลยุทธ์ที่ 4 ทำให้การให้สินบนแก่เจ้าหน้าที่ของรัฐเป็นเรื่องที่น่ารังเกียจไม่พึงกระทำ

กิจกรรมที่ 4.3 พัฒนาแนวทางการกำหนดมาตรการควบคุมภายในที่เหมาะสมเพื่อใช้ในองค์กรภาครัฐและเอกชนในการป้องกันการให้สินบนและการเรียกรับสินบนของเจ้าหน้าที่ของรัฐในทุกรูปแบบ

## 12. แผนการปฏิรูปประเทศด้านการศึกษา

คณะกรรมการอิสระเพื่อการปฏิรูปการศึกษา (กอปศ.) ได้กำหนดแผนงานเพื่อการปฏิรูปการศึกษา 7 เรื่อง เพื่อบรรลุวัตถุประสงค์ของการปฏิรูปการศึกษา ไว้ดังนี้

เรื่องที่ 1 : การปฏิรูประบบการศึกษาและการเรียนรู้โดยรวมของประเทศ โดยพระราชบัญญัติการศึกษาแห่งชาติฉบับใหม่และกฎหมายลำดับรอง มีประเด็นปฏิรูป 5 ประเด็น ได้แก่

(1) การมีพระราชบัญญัติการศึกษาแห่งชาติ พ.ศ. .... และมีการทบทวน จัดทำ แก้ไขและปรับปรุงกฎหมายที่เกี่ยวข้อง

(2) การสร้างความร่วมมือระหว่างรัฐ องค์กรปกครองส่วนท้องถิ่นและเอกชน เพื่อการจัดการศึกษา

(3) การขับเคลื่อนการจัดการศึกษาเพื่อการพัฒนาตนเองและการศึกษาเพื่อการเรียนรู้ตลอดชีวิต เพื่อรองรับการพัฒนาศักยภาพคนตลอดช่วงชีวิต

(4) การทบทวนและปรับปรุงแผนการศึกษาแห่งชาติ

(5) การจัดตั้งสำนักงานคณะกรรมการนโยบายการศึกษาแห่งชาติ

เรื่องที่ 2 : การปฏิรูปการพัฒนาเด็กเล็กและเด็กก่อนวัยเรียน มีประเด็นปฏิรูป 2 ประเด็น ได้แก่

(1) การพัฒนาระบบการดูแล พัฒนา และจัดการเรียนรู้ เพื่อให้เด็กปฐมวัยได้รับการพัฒนาร่างกาย จิตใจ วินัย อารมณ์ สังคม และสติปัญญาให้สมกับวัย

(2) การสื่อสารสังคมเพื่อสร้างความเข้าใจในการพัฒนาเด็กปฐมวัย

เรื่องที่ 3 : การปฏิรูปเพื่อลดความเหลื่อมล้ำทางการศึกษา ประกอบด้วยประเด็นปฏิรูป 3 ประเด็น ได้แก่

(1) การดำเนินการเพื่อลดความเหลื่อมล้ำทางการศึกษา

(2) การจัดการศึกษาสำหรับบุคคลพิการ บุคคลที่มีความสามารถพิเศษ และบุคคลที่มีความต้องการการดูแลเป็นพิเศษ

(3) การยกระดับคุณภาพการจัดการศึกษาในพื้นที่ห่างไกล หรือในสถานศึกษาที่ต้องมีการยกระดับคุณภาพอย่างเร่งด่วน

เรื่องที่ 4 : การปฏิรูปกลไกและระบบการผลิต คัดกรอง และพัฒนาผู้ประกอบวิชาชีพครู และอาจารย์ประกอบด้วยประเด็นปฏิรูป 5 ประเด็น ได้แก่

(1) การผลิตครู และการคัดกรองครู เพื่อให้ได้ครูที่มีคุณภาพตรงกับความต้องการของประเทศ และมีจิตวิญญาณของความเป็นครู

(2) การพัฒนาวิชาชีพครู

(3) เส้นทางวิชาชีพครู เพื่อให้ครูมีความก้าวหน้า ได้รับค่าตอบแทนและสวัสดิการที่เหมาะสม

(4) การพัฒนาผู้บริหารสถานศึกษา เพื่อยกระดับคุณภาพการจัดการศึกษาในสถานศึกษา

(5) องค์กรวิชาชีพครู และการปรับปรุงกฎหมายที่เกี่ยวข้อง

เรื่องที่ 5 : การปฏิรูปการจัดการเรียนการสอนเพื่อตอบสนองการเปลี่ยนแปลงในศตวรรษที่ 21 ประกอบด้วยประเด็นปฏิรูป 8 ประเด็น ได้แก่

(1) การปรับหลักสูตร พร้อมกระบวนการจัดการเรียนการสอน และการประเมินเพื่อพัฒนาการเรียนรู้ เป็นหลักสูตรฐานสมรรถนะ

(2) การจัดการศึกษาเพื่อเสริมสร้างคุณธรรมและจริยธรรม

(3) การประเมินคุณภาพการจัดการศึกษาระดับชาติและระบบคัดเลือกเข้าศึกษาต่อ

(4) การพัฒนาคุณภาพระบบการศึกษา

(5) ระบบความปลอดภัย และระบบสวัสดิภาพของผู้เรียน

(6) การปฏิรูปอาชีวศึกษา เพื่อสร้างขีดความสามารถในการแข่งขันของประเทศ

(7) การปฏิรูปอุดมศึกษาเพื่อยกระดับคุณภาพ เพิ่มขีดความสามารถในการแข่งขัน

ประสิทธิภาพและธรรมาภิบาลของระบบอุดมศึกษา

(8) การจัดตั้งสถาบันหลักสูตรและการเรียนรู้แห่งชาติ (National Institute of Curriculum and Learning)

เรื่องที่ 6 : การปรับโครงสร้างของหน่วยงานในระบบการศึกษา เพื่อบรรลุเป้าหมายในการปรับปรุงการจัดการเรียนการสอน และยกระดับคุณภาพของการจัดการศึกษา ประกอบด้วยประเด็นปฏิรูป 3 ประเด็น ได้แก่

(1) สถานศึกษามีความเป็นอิสระในการบริหารและจัดการศึกษา

(2) พื้นที่นวัตกรรมการศึกษา

(3) การปรับปรุงโครงสร้างของกระทรวงศึกษาธิการ

เรื่องที่ 7 : การปฏิรูปการศึกษาและการเรียนรู้โดยการพลิกโฉมด้วยระบบดิจิทัล (Digitalization for Educational and Learning Reform) ประกอบด้วยประเด็นปฏิรูป 3 ประเด็น ได้แก่

(1) การปฏิรูปการเรียนรู้ด้วยดิจิทัลผ่านแพลตฟอร์มการเรียนรู้ด้วยดิจิทัลแห่งชาติ (Digital Learning Reform: National Digital Learning Platform (NDLP))

(2) ระบบข้อมูลสารสนเทศเพื่อการศึกษา (big data for education)

(3) การพัฒนาความเป็นพลเมืองดิจิทัล (digital citizenship) ในด้านความฉลาดรู้ดิจิทัล (digital literacy) ความฉลาดรู้สารสนเทศ (information literacy) ความฉลาดรู้สื่อ (media literacy) เพื่อการเรียนรู้วิธีการเรียนรู้ (learning how to learn) ในการเรียนรู้ตลอดชีวิตตลอดจนการมีพฤติกรรมที่สะท้อนการรู้กติกา มารยาท จริยธรรมเกี่ยวกับการใช้สื่อและการสื่อสารบนอินเทอร์เน็ต

การบรรลุผลของการปฏิรูปการศึกษาตามแผนข้างต้น จะแบ่งเป็น 3 ระยะ คือ (1) ระยะเร่งด่วน หรือภายในวันที่ 30 พฤษภาคม พ.ศ. 2562 ซึ่งครบวาระการทำงานของ กอปศ. (2) ระยะสั้น หรือภายใน 3 ปี และ (3) ระยะกลาง-ระยะยาว หรือภายใน 5 - 10 ปี ทั้งนี้ประเด็นปฏิรูปที่มีลำดับสำคัญสูงสุดและต้องดำเนินการให้บรรลุผลให้ได้ในระยะเร่งด่วน มี 6 ประเด็น ได้แก่

(1) ยกเครื่องระบบการศึกษาโดยการบังคับใช้ร่างพระราชบัญญัติการศึกษาแห่งชาติฉบับใหม่ รวมถึงกฎหมายสำคัญอื่นที่เสนอโดย กอปศ. ซึ่งจะเป็นเครื่องมือสำคัญในการปฏิรูปการศึกษา ได้แก่ ร่างพระราชบัญญัติการพัฒนาเด็กปฐมวัย พ.ศ. .... ร่างพระราชบัญญัติพื้นที่นวัตกรรมการศึกษา พ.ศ. .... ร่างพระราชบัญญัติการอุดมศึกษา พ.ศ. .... และการจัดตั้งสถาบันหลักสูตรและการเรียนรู้แห่งชาติ

(2) บุคลากรวัตกรรมการจัดการศึกษาระดับโรงเรียน กลุ่มโรงเรียน หรือการจัดการระดับพื้นที่โดยให้โรงเรียนเป็นศูนย์กลางของการยกระดับคุณภาพของการศึกษา ผ่านการขับเคลื่อนเรื่องสถานศึกษาที่มีความเป็นอิสระในการบริหารจัดการ และระบบนิเวศที่สนับสนุนการดำเนินการของสถานศึกษา

(3) นำเสนอแนวทางการปรับหลักสูตรการจัดการศึกษาในระดับการศึกษาขั้นพื้นฐานไปสู่หลักสูตรฐานสมรรถนะ และรูปแบบการปรับหลักสูตรในระดับชั้นประถมศึกษาปีที่ 1-3 จัดตั้งสถาบันหลักสูตร และการเรียนรู้แห่งชาติเพื่อเป็นเสมือนศูนย์ความเป็นเลิศในการวิจัย พัฒนาและปรับปรุงหลักสูตร การจัดการเรียนการสอน และการประเมินผลการเรียนรู้ สำหรับการจัดการศึกษาในระดับต่าง

(4) สร้าง “ดิจิทัลแพลตฟอร์มเพื่อการเรียนรู้แห่งชาติ” ใช้ประโยชน์จากเทคโนโลยีดิจิทัล นำความรู้ และวิธีการเรียนรู้ไปสู่โรงเรียน นักเรียน และครูทั่วประเทศ โดยเฉพาะในท้องถิ่นห่างไกล

(5) จัดระบบการผลิตครูให้มีคุณภาพและสมรรถนะความเป็นครู ผ่านการจัดตั้งกองทุนหรือแผนงานเพื่อการผลิตและพัฒนาครู สำหรับครูรุ่นใหม่ และพัฒนาบัณฑิตครูที่มีอยู่ ให้ตรงตามความจำเป็นของประเทศในระยะแรกเน้นครูปฐมวัย และครูประถมศึกษา สำหรับท้องถิ่นขาดแคลน

(6) ให้มีการแต่งตั้งคณะกรรมการนโยบายการศึกษาแห่งชาติ ตามที่กำหนดไว้ในร่างพระราชบัญญัติการศึกษาแห่งชาติฉบับใหม่ เพื่อเป็นกลไกหลักในการขับเคลื่อนแผนการศึกษาแห่งชาติและการปฏิรูปการศึกษาให้เริ่มดำเนินการได้ และมีความต่อเนื่องในระยะยาว

โดยมีกิจกรรมปฏิรูปที่จะส่งผลให้เกิดการเปลี่ยนแปลงต่อประชาชนอย่างมีนัยสำคัญ 5 กิจกรรม ได้แก่

1. การสร้างโอกาสและความเสมอภาคทางการศึกษา ตั้งแต่ระดับปฐมวัย โดยพัฒนาเครื่องมือ และระบบบูรณาการทำงาน สนับสนุนนวัตกรรมการป้องกันแก้ไขปัญหาเด็กเยาวชนออกจากระบบการศึกษาตั้งแต่ระดับปฐมวัย สนับสนุนกลไกการดำเนินงานในระดับพื้นที่และต้นสังกัด รวมทั้งติดตามความคืบหน้า และระดมการมีส่วนร่วมของสังคม

2. การพัฒนาการจัดการเรียนการสอนสู่การเรียนรู้ฐานสมรรถนะ เพื่อตอบสนองการเปลี่ยนแปลงในศตวรรษที่ 21 โดยมีขั้นตอนและวิธีการดำเนินงาน คือ ปรับหลักสูตรการพัฒนาคู่มือให้มีศักยภาพในการออกแบบการเรียนรู้ ปรับปรุงระบบการวัดประเมินผล ส่งเสริมการมีส่วนร่วมในการจัดการศึกษา ประเมินผลการดำเนินงานและขยายผลต่อไป

3. การปฏิรูปกลไกและระบบการผลิตพัฒนาครูและบุคลากรทางการศึกษา ให้มีคุณภาพมาตรฐาน โดยมีขั้นตอนและวิธีการดำเนินงาน คือ ม.ต้น สายสามัญและสายอาชีวศึกษาให้มีคุณภาพประสิทธิภาพ และมีความก้าวหน้าในการประกอบอาชีพ

4. การจัดการศึกษาระบบทวิภาคีและระบบอื่น ๆ ที่เน้นการฝึกปฏิบัติอย่างเต็มรูปแบบ นำไปสู่การจ้างงานและการสร้างงาน มีขั้นตอนและวิธีการดำเนินงาน คือ จัดทำมาตรการจูงใจให้ผู้เรียนระดับ ม.ต้น ให้สนใจศึกษาต่อสายวิชาชีพ พัฒนาระบบความร่วมมือ ระบบจัดการบริหารจัดการอาชีวศึกษาทวิภาคีเชิงพื้นที่ และการคัดกรองสถานประกอบการที่มีคุณภาพมาตรฐาน สร้างความร่วมมือกับผู้ประกอบการและสถาบันอุดมศึกษาที่มีศักยภาพเฉพาะด้าน เน้นการฝึกปฏิบัติและติดตามความคืบหน้าในการดำเนินการ

5. การปฏิรูปบทบาทการวิจัยและระบบธรรมาภิบาลของสถาบันอุดมศึกษา เพื่อสนับสนุนการพัฒนาประเทศไทยออกจากกับดักรายได้ปานกลางอย่างยั่งยืน มีขั้นตอนและวิธีการดำเนินงาน คือ สสำรวจและวิเคราะห์สภาพสถานการณ์ปัจจุบัน และกำล้งการผลิตของสถาบันอุดมศึกษาการประชุมอธิการบดีแห่งประเทศไทย (ทปอ.) และหน่วยงานที่เกี่ยวข้อง ร่วมกันยกร่างแผนการปฏิรูประบบการวิจัยในสถาบันอุดมศึกษาจัดทำแผนปฏิรูประบบธรรมาภิบาลของสถาบันอุดมศึกษารวมถึงหน่วยงานภายใน ติดตามแลประเมินผล

## 2.2 แผนพัฒนาเศรษฐกิจและสังคมแห่งชาติ ฉบับที่ 13 (พ.ศ. 2566 – 2570)

สาระของแผนพัฒนาเศรษฐกิจและสังคมแห่งชาติ ฉบับที่ 13 มีเป้าหมายเพื่อ “พลิกโฉมประเทศไทยสู่เศรษฐกิจสร้างคุณค่า สังคมเดินหน้าอย่างยั่งยืน (Transformation to Hi-Value and Sustainable Thailand)” โดยสิ่งที่จะต้องทำ คือ การเปลี่ยนผ่านประเทศ หรือการ transform ประเทศใน 4 ด้านหลัก ได้แก่

1. การเปลี่ยนผ่านจากเศรษฐกิจฐานทรัพยากร ไปสู่เศรษฐกิจฐานนวัตกรรมและองค์ความรู้ หรือการมุ่งสู่เศรษฐกิจมูลค่าสูงที่เป็นมิตรต่อสิ่งแวดล้อม (High Value-Added Economy) ซึ่งมีเป้าหมายให้เศรษฐกิจไทย มีความสามารถในการแข่งขันสูง บนพื้นฐานของการสร้างมูลค่าเพิ่ม จากการพัฒนา ต่อยอด และใช้ประโยชน์จากองค์ความรู้ ความคิดสร้างสรรค์ เทคโนโลยี และนวัตกรรม พร้อมกับการลดผลกระทบต่อสิ่งแวดล้อม และใช้ทรัพยากรธรรมชาติอย่างมีประสิทธิภาพ

2. การเปลี่ยนผ่านจากสังคมที่มีเพียงบางกลุ่มที่เข้าถึงโอกาสไปสู่สังคมที่มีโอกาสสำหรับทุกคนและทุกพื้นที่ หรือการสร้างสังคมแห่งโอกาสและความเสมอภาค (High Opportunity Society) โดยทุกกลุ่มคนมีโอกาสในการเลื่อนสถานะทางเศรษฐกิจละสังคมอย่างเต็มศักยภาพ ได้รับความคุ้มครองทางสังคมที่เพียงพอมีส่วนร่วมและได้รับประโยชน์จากการเจริญเติบโตทางเศรษฐกิจอย่างเสมอภาค และประเทศมีความเหลื่อมล้ำลดลง ทั้งในเชิงธุรกิจ พื้นที่ รายได้ และความมั่นคง

3. การเปลี่ยนผ่านจากการผลิตและการบริโภคที่ทำลายสิ่งแวดล้อม ไปสู่วิถีชีวิตที่เป็นมิตรต่อสิ่งแวดล้อมและมีความปลอดภัยหรือการเสริมสร้างวิถีชีวิตที่ยั่งยืน (Eco-Friendly Living) โดยทุกภาคส่วนในสังคมมีรูปแบบการดำเนินชีวิตและกิจกรรมทางเศรษฐกิจที่เอื้อให้เกิดความยั่งยืนต่อสิ่งแวดล้อมพร้อมทั้งสามารถรับมือและมีภูมิคุ้มกันจากสภาพแวดล้อมที่เปลี่ยนแปลงไป

4. การเปลี่ยนผ่านจากกำลังคนทักษะต่ำและภาครัฐที่ล้าสมัย ไปสู่กำลังคนและภาครัฐที่มีสมรรถนะสูง เพื่อเอื้อต่อการเปลี่ยนผ่านประเทศไปสู่การเป็นเศรษฐกิจสร้างคุณค่า สังคมเดินหน้าอย่างยั่งยืน ปัจจัยสนับสนุนการพลิกโฉมประเทศ (Key Enablers for Thailand’s Transformation)



ภาพประกอบที่ 7 แผนภาพ องค์ประกอบหลักของการขับเคลื่อนประเทศสู่ “เศรษฐกิจสร้างคุณค่า สังคมเดินหน้าอย่างยั่งยืน” (Hi-Value and Sustainable Thailand)

ภายใต้องค์ประกอบในแต่ละด้าน ได้มีการกำหนด “หมุดหมาย” (Milestones) ซึ่งเป็นการบ่งบอกถึงสิ่งที่ประเทศไทยปรารถนาจะ ‘เป็น’ มุ่งหวังจะ ‘มี’ หรือต้องการจะ ‘จัด’ ในช่วงระยะเวลา 5 ปี ของแผนพัฒนาเศรษฐกิจและสังคมแห่งชาติ ฉบับที่ 13 เพื่อสะท้อนประเด็นการพัฒนาที่มีความสำคัญต่อการพลิกโฉมประเทศสู่การเป็น Hi-Value and Sustainable Thailand ภายในปี 2570 โดยรายละเอียดขององค์ประกอบทั้ง 4 ด้าน และหมุดหมาย จำนวน 13 หมุดหมาย มีดังนี้

ตารางที่ 2 แสดงรายละเอียดองค์ประกอบ และหมายเหตุ

องค์ประกอบ	หมายเหตุ
1) เศรษฐกิจมูลค่าสูงที่เป็นมิตรต่อสิ่งแวดล้อม (High Value-Added Economy)	<ul style="list-style-type: none"> <li>● หมายเหตุที่ 1 ไทยเป็นประเทศชั้นนำด้านสินค้าเกษตรและเกษตรแปรรูปมูลค่าสูง</li> <li>● หมายเหตุที่ 2 ไทยเป็นจุดหมายของการท่องเที่ยวที่เน้นคุณค่าและความยั่งยืน</li> <li>● หมายเหตุที่ 3 ไทยเป็นฐานการผลิตยานยนต์ไฟฟ้าของอาเซียน</li> <li>● หมายเหตุที่ 4 ไทยเป็นศูนย์กลางทางการแพทย์และสุขภาพมูลค่าสูง</li> <li>● หมายเหตุที่ 5 ไทยเป็นประตูการค้าการลงทุนและจุดยุทธศาสตร์ทางโลจิสติกที่สำคัญของภูมิภาค</li> <li>● หมายเหตุที่ 6 ไทยเป็นฐานการผลิตอิเล็กทรอนิกส์อัจฉริยะและบริการดิจิทัลของอาเซียน</li> </ul>
2) สังคมแห่งโอกาสและความเสมอภาค (High Opportunity Society)	<ul style="list-style-type: none"> <li>● หมายเหตุที่ 7 ไทยมี SMEs ที่เข้มแข็ง มีศักยภาพสูง และสามารถแข่งขันได้</li> <li>● หมายเหตุที่ 8 ไทยมีพื้นที่และเมืองหลักของภูมิภาคที่มีความเจริญทางเศรษฐกิจ ทันสมัย และน่าอยู่</li> <li>● หมายเหตุที่ 9 ไทยมีความยากจนข้ามรุ่นลดลง และคนไทยทุกคนมีความคุ้มครองทางสังคมที่เพียงพอเหมาะสม</li> </ul>
3) วิถีชีวิตที่ยั่งยืน (Eco-Friendly Living)	<ul style="list-style-type: none"> <li>● หมายเหตุที่ 10 ไทยมีเศรษฐกิจหมุนเวียนและสังคมคาร์บอนต่ำ</li> <li>● หมายเหตุที่ 11 ไทยสามารถลดความเสี่ยงและผลกระทบจากภัยธรรมชาติและการเปลี่ยนแปลงสภาพภูมิอากาศ</li> </ul>
4) ปัจจัยสนับสนุนการพลิกโฉมประเทศ (Key Enablers for Thailand's Transformation)	<ul style="list-style-type: none"> <li>● หมายเหตุที่ 12 ไทยมีกำลังคนสมรรถนะสูง มุ่งเรียนรู้อย่างต่อเนื่อง ตอบโจทย์การพัฒนาแห่งอนาคต</li> <li>● หมายเหตุที่ 13 ไทยมีภาครัฐที่มีสมรรถนะสูง</li> </ul>

ตารางที่ 3 แสดงรายละเอียดหมวดหมู่และขอบเขต

หมวดหมู่	ขอบเขต
<p>1. ไทยเป็นประเทศชั้นนำด้านสินค้าเกษตรและเกษตรแปรรูปมูลค่าสูง</p>	<ul style="list-style-type: none"> <li>■ ภาคการเกษตรของไทยได้รับการปรับโครงสร้างให้เป็นภาคการผลิตที่มีผลตอบแทนสูง ผ่านการยกระดับผลิตภาพ การพัฒนาคุณภาพของผลผลิต และมีการปรับเปลี่ยนประเภทของการผลิตจากการผลิตที่มีมูลค่าเพิ่มต่ำ ไปสู่การผลิตที่มีมูลค่าเพิ่มสูง สอดคล้องกับศักยภาพของพื้นที่และความต้องการของตลาด โดยส่งเสริมการประยุกต์ใช้เทคโนโลยีและภูมิปัญญาในการผลิต และการพัฒนาศักยภาพของเกษตรกร ด้วยการสนับสนุนข้อมูลและองค์ความรู้ที่จำเป็น รวมทั้งการสนับสนุนการดำเนินงานของสถาบันเกษตรกร</li> <li>■ เกษตรกรสามารถเข้าถึงช่องทางการตลาดสินค้าเกษตรที่หลากหลาย อาทิ การขายตรงให้กับผู้ค้าปลีกหรือผู้ส่งออก การขายสินค้าผ่านช่องทางออนไลน์ การท่องเที่ยวเชิงเกษตรกรรม และการทำเกษตรพันธสัญญากับผู้แปรรูป</li> <li>■ โครงสร้างพื้นฐานที่มีความสำคัญต่อภาคการเกษตรและเกษตรแปรรูปได้รับการพัฒนาให้เพียงพอต่อความต้องการและมีประสิทธิภาพ อาทิ แหล่งน้ำเพื่อการเกษตร ระบบการตรวจรับรองมาตรฐานผลิตภัณฑ์การเกษตร และโครงสร้างพื้นฐานและสิ่งอำนวยความสะดวกด้านโลจิสติกส์การเกษตร</li> <li>■ เทคโนโลยีชีวภาพเพื่อแปรรูปและสร้างมูลค่าเพิ่มให้แก่ผลผลิตและวัสดุเหลือใช้ทางการเกษตรได้รับการวิจัยและพัฒนาอย่างต่อเนื่อง และมีกลไกการถ่ายทอดเทคโนโลยีที่ส่งเสริมให้เกิดการนำไปใช้ประโยชน์ในเชิงพาณิชย์ เพื่อสนับสนุนการพัฒนาเศรษฐกิจชีวภาพ (Bio economy)</li> </ul>
<p>2. ไทยเป็นจุดหมายของการท่องเที่ยวที่เน้นคุณค่าและความยั่งยืน</p>	<ul style="list-style-type: none"> <li>■ ประเทศไทยมีภาพลักษณ์ในฐานะจุดหมายปลายทางของการท่องเที่ยวที่เน้นคุณค่าและใส่ใจในความยั่งยืน</li> <li>■ การท่องเที่ยวไทยมีจุดเด่นด้านการท่องเที่ยวรูปแบบเฉพาะ เช่น การท่องเที่ยวเชิงนิเวศน์ เชิงเกษตร เชิงการแพทย์และการส่งเสริมสุขภาพ เชิงอาหารและวัฒนธรรม เชิงธุรกิจ และเชิงกีฬา</li> <li>■ การท่องเที่ยวไทยมีกิจกรรมที่หลากหลายพร้อมทั้งมีบริการที่ได้มาตรฐานสากล สามารถเพิ่มมูลค่าและดึงดูดนักท่องเที่ยวเป้าหมายทั้งไทยและต่างชาติที่มีคุณภาพและมีความเต็มใจจ่ายสูง</li> <li>■ แหล่งท่องเที่ยวได้รับการดูแลรักษาให้มีความยั่งยืนและเน้นคุณค่าอย่างเหมาะสมกับพื้นที่ผ่านกระบวนการมีส่วนร่วมของทุกภาคส่วน</li> <li>■ รายได้จากการท่องเที่ยวมีส่วนกระจายตัวสู่เมืองรองในทุกภูมิภาค และกระจายตัวสู่ชุมชนและผู้ประกอบการรายย่อยในพื้นที่มากขึ้น ผ่านการเพิ่มมูลค่าด้วยการสร้างอัตลักษณ์ของพื้นที่อย่างเต็มศักยภาพ</li> </ul>

หมวดหมาย	ขอบเขต
<p>3 ไทยเป็นฐานการผลิตยานยนต์ไฟฟ้าของอาเซียน</p>	<ul style="list-style-type: none"> <li>■ อุตสาหกรรมยานยนต์ของไทยปรับตัวสู่การเป็นฐานการผลิตยานยนต์ไฟฟ้าของอาเซียน</li> <li>■ ประเทศไทยมีขีดความสามารถในการแข่งขันของอุตสาหกรรมยานยนต์สูง มีการสนับสนุนการลงทุนพัฒนาเทคโนโลยีและนวัตกรรมที่เกี่ยวข้องกับยานยนต์ไฟฟ้ารวมถึงการพัฒนาทักษะแรงงานอย่างต่อเนื่อง</li> <li>■ หน่วยงานที่เกี่ยวข้องมีมาตรการลดผลกระทบที่จะมีต่อผู้ประกอบการในอุตสาหกรรมยานยนต์ดั้งเดิมและภาคการผลิตอื่นที่เกี่ยวข้อง อาทิ เกษตรกรผู้ผลิตพืชพลังงาน</li> <li>■ ปริมาณการใช้ยานยนต์ไฟฟ้าภายในประเทศไทยเพิ่มขึ้นในทุกภาคส่วน ทั้งภาครัฐภาคเอกชน และประชาชนทั่วไป รัถโดยสารสนเทศในเมืองหลัก ปรับสู่ระบบการขับเคลื่อนด้วยพลังงานไฟฟ้าทั้งหมด</li> <li>■ ประเทศไทยมีสถานีอัดประจุไฟฟ้าอย่างเพียงพอครอบคลุมเส้นทางคมนาคมสำคัญทั่วประเทศ</li> </ul>
<p>4. ไทยเป็นศูนย์กลางทางการแพทย์และสุขภาพมูลค่าสูง</p>	<ul style="list-style-type: none"> <li>■ อุตสาหกรรมเครื่องมือแพทย์และบริการทางการแพทย์และสุขภาพที่มีพื้นฐานอยู่บนศักยภาพและความได้เปรียบในการแข่งขันของประเทศเป็นเครื่องยนต์สำคัญที่ขับเคลื่อนเศรษฐกิจของประเทศไทย โดยมีการลงทุนในงานวิจัยและพัฒนาต่อยอดองค์ความรู้และเทคโนโลยีขั้นสูงอย่างต่อเนื่อง</li> <li>■ ประเทศไทยมีชื่อเสียงด้านการรักษาโรคเฉพาะทางและบริการทางการแพทย์ขั้นสูง เช่น การผ่าตัดตมอม การผ่าตัดหัวใจ และการรักษาโรคมะเร็ง เป็นต้น รวมถึงเป็นจุดหมายปลายทางของบริการทางการแพทย์บริการด้านความสวยความงามและบริการส่งเสริมสุขภาพ</li> <li>■ ระบบสาธารณสุขได้รับการพัฒนาคุณภาพและขยายศักยภาพ มีการปรับสู่ Smart Medical/Smart Healthcare โดยการนำเทคโนโลยีมาใช้เพื่อรองรับกับการดำรงชีวิตสมัยใหม่ และเป็นปัจจัยหนึ่งที่ช่วยสนับสนุนความต้องการใช้ชิ้นส่วนอิเล็กทรอนิกส์อัจฉริยะ</li> <li>■ บุคลากรและทรัพยากรด้านสาธารณสุขมีการกระจายตัวอย่างเพียงพอและเหมาะสมกับผู้รับบริการจากทั้งในและต่างประเทศ</li> </ul>

หมวดหมาย	ขอบเขต
<p>5.ไทยเป็นประตูการค้า การลงทุนและ จุดยุทธศาสตร์ทาง โลจิสติกส์ที่สำคัญของ ภูมิภาค</p>	<ul style="list-style-type: none"> <li>■ ประเทศไทยเป็นประตูการค้า บริการ และการลงทุนที่สำคัญของอาเซียน โดยมีกฎระเบียบและกระบวนการนำเข้าส่งออกที่มีประสิทธิภาพ เอื้อต่อการ ดำเนินธุรกิจ ลดต้นทุนด้านโลจิสติกส์ และเพื่อเพิ่มความได้เปรียบในการ แข่งขัน</li> <li>■ ประเทศไทยมีการพัฒนาโครงสร้างพื้นฐานและสิ่งอำนวยความสะดวกด้านการ ขนส่งสินค้าและการค้าผ่านแดน ยกกระตระบบการบริหารจัดการโลจิสติกส์และ การเชื่อมโยงโครงข่ายเส้นทางคมนาคมขนส่งในอาเซียนอย่างไร้รอยต่อ</li> <li>■ ประเทศไทยมีนโยบายและมาตรการจูงใจสนับสนุนให้เกิดการขยายตัวด้าน การค้าและการลงทุน การจัดทำข้อตกลงทางการค้าระหว่างประเทศ เพื่อ เสริมสร้างศักยภาพและเชื่อมโยงผู้ประกอบการในประเทศให้เป็นส่วนหนึ่งของ ห่วงโซ่การค้าการลงทุนโลก (Global Value Chains)</li> <li>■ ผู้ประกอบการและแรงงานด้านโลจิสติกส์ของไทยมีองค์ความรู้และทักษะ ที่เหมาะสมสำหรับการให้บริการที่ทันสมัย มีประสิทธิภาพ และคุณภาพสูง มีการประยุกต์ใช้เทคโนโลยีสมัยใหม่ในการปรับปรุงแบบธุรกิจที่สอดคล้องต่อการ เปลี่ยนแปลง และมีศักยภาพในการแข่งขันทั้งในระดับประเทศและระดับสากล</li> </ul>
<p>6. ไทยเป็นฐานการผลิต อิเล็กทรอนิกส์อัจฉริยะ และบริการดิจิทัลของ อาเซียน</p>	<ul style="list-style-type: none"> <li>■ ประเทศไทยเป็นฐานการผลิตอุตสาหกรรมอิเล็กทรอนิกส์อัจฉริยะที่เป็นมิตร ต่อสิ่งแวดล้อม ดิจิทัลคอนเทนต์ และเป็นผู้ให้บริการด้านดิจิทัลที่สำคัญของ อาเซียน</li> <li>■ เทคโนโลยี องค์ความรู้ และนวัตกรรม ที่เกี่ยวข้องกับอุตสาหกรรมอิเล็กทรอนิกส์ อัจฉริยะและบริการด้านดิจิทัล ทั้งด้านซอฟต์แวร์และการสร้างสรรค์ดิจิทัลคอน เทนต์ ได้รับการพัฒนาอย่างต่อเนื่อง ด้วยความร่วมมือของภาครัฐ สถาบันการศึกษา และผู้ประกอบการ พร้อมทั้งมีกลไกสนับสนุนให้เกิดการนำ เทคโนโลยี องค์ความรู้ และนวัตกรรมที่พัฒนาขึ้นไปใช้ประโยชน์ในเชิงพาณิชย์</li> <li>■ ประเทศไทยมีการพัฒนาโครงสร้างพื้นฐาน และปัจจัยแวดล้อมที่ส่งเสริมการ ประกอบธุรกิจด้านดิจิทัล อาทิ อินเทอร์เน็ตความเร็วสูง แรงงานที่มีทักษะ สอดคล้องกับความต้องการ และกฎระเบียบที่เท่าทันการเปลี่ยนแปลงและมี ประสิทธิภาพสูง</li> <li>■ ภาครัฐมีระบบเฝ้าระวังและป้องกันการโจมตีทางไซเบอร์ โดยทุกภาคส่วน มีความตระหนักถึงความมั่นคงปลอดภัยทางไซเบอร์ ประชาชนและ ผู้ประกอบการมีทักษะในการใช้เทคโนโลยีดิจิทัลให้เกิดประโยชน์และ ปลอดภัย</li> </ul>

หมวดหมาย	ขอบเขต
<p>7. ไทยมี SMEs ที่เข้มแข็ง มีศักยภาพสูง และสามารถแข่งขันได้</p>	<ul style="list-style-type: none"> <li>■ ประเทศไทยมีระบบนิเวศ (Ecosystem) ที่เหมาะสมต่อการเติบโตของ SMEs โดยมีการแข่งขันทางการค้าที่เปิดกว้างและเป็นธรรม ความเหลื่อมล้ำระหว่าง SMEs และธุรกิจขนาดใหญ่ ในการเข้าถึงแหล่งเงินทุนและนวัตกรรมทางการเงินทางเลือกที่เหมาะสม องค์กรความรู้และเทคโนโลยีที่จำเป็น รวมถึงตลาดภาครัฐและช่องทางตลาดใหม่ ๆ ลดลง โดยมีการสนับสนุนจากภาครัฐที่ตรงกับความต้องการเฉพาะของผู้ประกอบการ</li> <li>■ SMEs ไทยมีศักยภาพสูง ขับเคลื่อนด้วยเทคโนโลยี องค์กรความรู้ และนวัตกรรม โดยเฉพาะในการเพิ่มประสิทธิภาพการผลิต การพัฒนารูปแบบธุรกิจ และการเพิ่มมูลค่าของสินค้าและบริการ ตลอดจนสามารถปรับตัวสู่ธุรกิจใหม่ที่มีแนวโน้มความต้องการมากขึ้นในอนาคต อาทิ ผลิตภัณฑ์ที่เป็นมิตรต่อสิ่งแวดล้อม หรือสินค้าและบริการทางสุขภาพ</li> <li>■ SMEs ไทยมีบทบาทในภาคการส่งออกมากขึ้น สามารถเชื่อมโยงเข้าสู่ห่วงโซ่มูลค่าโลกได้ โดยเฉพาะในภาคการผลิตและบริการเป้าหมาย</li> <li>■ วิสาหกิจชุมชนมีศักยภาพ ผลิตได้และขายเป็น สามารถนำอัตลักษณ์ วัฒนธรรมและภูมิปัญญาของชุมชนมาสร้างมูลค่าเพิ่มให้แก่สินค้าและบริการ และสามารถสร้างงาน สร้างรายได้ให้แก่คนในชุมชน</li> <li>■ วิสาหกิจเพื่อสังคมขยายตัวและเติบโตอย่างต่อเนื่อง รวมถึงมีบทบาทมากขึ้น ในการพัฒนาชุมชน สังคม และสิ่งแวดล้อม อาทิ การสร้างการมีส่วนร่วมและกระจายผลประโยชน์จากการดำเนินธุรกิจไปสู่ชุมชน การสร้างงานในกลุ่มผู้ด้อยโอกาส และการพัฒนาสินค้าและบริการที่เป็นมิตรต่อสิ่งแวดล้อม</li> </ul>
<p>8. ไทยมีพื้นที่และเมืองหลักของภูมิภาคที่มีความเจริญทางเศรษฐกิจทันสมัยและน่าอยู่</p>	<ul style="list-style-type: none"> <li>■ พื้นที่และเมืองหลักของภูมิภาคได้รับการพัฒนาเศรษฐกิจอย่างเต็มศักยภาพ มีการพัฒนาเมืองหลักและการเชื่อมโยงพื้นที่เศรษฐกิจในทุกภูมิภาค โดยเฉพาะอย่างยิ่งตามแนวระเบียงเศรษฐกิจทั้งในระดับภายในประเทศและระดับภูมิภาค รวมถึงการเชื่อมโยงระหว่างเมืองและชนบทโดยรอบ</li> <li>■ บริการสาธารณะ โดยเฉพาะอย่างยิ่งด้านการศึกษา และบริการสาธารณสุข</li> <li>■ มีคุณภาพมาตรฐานใกล้เคียงกันระหว่างพื้นที่ รวมถึงมีการจัดสรรงบประมาณ บุคลากร และทรัพยากรที่สำคัญอื่น ๆ อย่างเพียงพอและเหมาะสม</li> </ul>

หมวดหมาย	ขอบเขต
	<ul style="list-style-type: none"> <li>■ พื้นที่เศรษฐกิจและเมืองหลักทั่วประเทศมีการพัฒนาโครงสร้างพื้นฐานอย่างทั่วถึงมีประสิทธิภาพ และดำเนินงานได้อย่างยั่งยืน โดยเฉพาะอย่างยิ่งด้านการคมนาคมขนส่งในเมือง และระบบสารสนเทศดิจิทัลที่มีความครอบคลุมสามารถเข้าถึงได้ เพื่อรองรับกิจกรรมทางเศรษฐกิจในภูมิภาค และพัฒนาปัจจัยดึงดูดการพัฒนาสู่ภูมิภาค (Pull Factors) อย่างต่อเนื่อง พร้อมทั้งมีสิ่งอำนวยความสะดวกและโครงสร้างพื้นฐานที่จำเป็นต่อการดำรงชีวิตของประชาชนให้เป็นมิตรกับสิ่งแวดล้อมและยั่งยืน (Eco-living)</li> <li>■ องค์การปกครองส่วนท้องถิ่นมีศักยภาพในการกำกับดูแลและกำหนดมาตรฐานการให้บริการสาธารณะ ขณะที่ชุมชน สถาบันการศึกษา และภาคเอกชนในพื้นที่มีส่วนร่วมในการออกแบบและขับเคลื่อนการพัฒนาที่เหมาะสมและตอบโจทย์ความต้องการของคนในท้องถิ่นได้อย่างแท้จริง</li> </ul>
<p>9. ไทยมีความยากจนข้ามรุ่นลดลง และคนไทยทุกคนมีความคุ้มครองทางสังคมที่เพียงพอเหมาะสม</p>	<ul style="list-style-type: none"> <li>■ คนยากจนข้ามรุ่นลดลง จากมาตรการให้ความช่วยเหลือและแก้ไขปัญหาแบบมุ่งเป้า และเทคโนโลยีสารสนเทศที่สามารถระบุตัวบุคคล ปัญหาและความต้องการได้อย่างแม่นยำและมีประสิทธิภาพ</li> <li>■ นโยบายการเงินการคลัง และกฎหมายสามารถสนับสนุนการกระจายรายได้ และสร้างความเป็นธรรมในสังคมได้อย่างมีประสิทธิภาพ</li> <li>■ ทุกกลุ่มคนสามารถเข้าถึงเทคโนโลยีดิจิทัลได้อย่างครอบคลุม ทั่วถึง และมีคุณภาพ โดยเฉพาะในชนบทและพื้นที่ห่างไกล เพื่อลดความเหลื่อมล้ำของโอกาสทางเศรษฐกิจและสังคม และระหว่างพื้นที่ (digital divide)</li> <li>■ เด็กจากครอบครัวยากจนได้รับการช่วยเหลือให้สามารถเข้าถึงการศึกษาที่มีคุณภาพ โดยเฉพาะการศึกษาในระดับที่สูงกว่าการศึกษาภาคบังคับได้อย่างเสมอภาค เพื่อเพิ่มโอกาสการเลื่อนชั้นทางเศรษฐกิจและสังคมอันจะนำไปสู่การลดความเหลื่อมล้ำในประชากรรุ่นถัดไป</li> <li>■ คนไทยทุกคนมีความคุ้มครองทางสังคมที่เพียงพอ เหมาะสม สอดคล้องกับบริบทความจำเป็น บนฐานของความยั่งยืนทางการคลัง</li> <li>■ ระบบประกันสังคมได้รับการพัฒนาทั้งในด้านรูปแบบ เงินสมทบ และสิทธิประโยชน์ให้สอดคล้องกับความต้องการและลักษณะการทำงานที่หลากหลาย สามารถจูงใจให้แรงงานนอกระบบเข้าสู่ระบบ และสร้างหลักประกันให้แก่แรงงานในภาวะวิกฤตได้</li> <li>■</li> </ul>

หมวดหมาย	■ ขอบเขต
	<ul style="list-style-type: none"> <li>■ ระบบความคุ้มครองทางสังคมของไทยมีความบูรณาการ เชื่อมโยงกันตั้งแต่ระดับนโยบาย ฐานข้อมูล ระดับปฏิบัติ จนถึงการติดตามประเมินผล โดยมีระบบที่สามารถระบุจุดสัทธิของความคุ้มครองทางสังคมที่แต่ละบุคคล/ครัวเรือนพึงได้รับ</li> </ul>
<p>10. ไทยมีเศรษฐกิจหมุนเวียนและสังคมคาร์บอนต่ำ</p>	<ul style="list-style-type: none"> <li>■ ชยะได้รับการหมุนเวียนกลับไปใช้ประโยชน์ในสัดส่วนที่สูงขึ้น ผ่านการปรับปรุงระบบการจัดการ รวมทั้งการแก้ไขหรือกำหนดกฎระเบียบที่จำเป็นเพิ่มเติม อาทิ การกำหนดมาตรการเชิงบังคับสำหรับการคัดแยกขยะ</li> <li>■ ตั้งแต่ต้นทาง การมีข้อกำหนดด้านการออกแบบบรรจุภัณฑ์พลาสติกให้เอื้อต่อการรีไซเคิล การพัฒนาเทคโนโลยีในการจัดการซากผลิตภัณฑ์เครื่องใช้ไฟฟ้าและอุปกรณ์อิเล็กทรอนิกส์อย่างเป็นระบบ รวมทั้งการแก้ไขกฎระเบียบที่เป็นอุปสรรคต่อการผลิตสินค้าจากวัสดุเหลือใช้</li> <li>■ ประเทศไทยมีศักยภาพในการรีไซเคิลน้ำทิ้ง โดยเริ่มจัดทำระบบในพื้นที่ที่มีความพร้อม อาทิ นิคมอุตสาหกรรม และชุมชนขนาดใหญ่</li> <li>■ พลังงานหมุนเวียนเป็นแหล่งพลังงานหลักสำหรับการพัฒนากำลังการผลิตไฟฟ้าใหม่ของประเทศ โดยการปรับเปลี่ยนตลาดการซื้อขายไฟฟ้าไปสู่รูปแบบตลาดเสรีเพื่อส่งเสริมการผลิตไฟฟ้าจากพลังงานหมุนเวียนของผู้ผลิตรายย่อยและภาคประชาชน และการปรับปรุงระบบสายส่งไฟฟ้าและการจัดการให้สามารถรองรับไฟฟ้าที่ผลิตจากพลังงานทดแทนในสัดส่วนที่สูงขึ้น</li> <li>■ การใช้งานยานยนต์ไฟฟ้ามีสัดส่วนที่สูงขึ้นทั้งในระบบขนส่งมวลชนและยานพาหนะส่วนบุคคล</li> <li>■ ผลิตภัณฑ์ที่มาจากวัสดุเหลือใช้และมีการปล่อยคาร์บอนในปริมาณต่ำตลอดวงจรชีวิตได้รับการสนับสนุน ทั้งในด้านการพัฒนาเทคโนโลยีและนวัตกรรมสำหรับการผลิต และมาตรการทางการเงินการคลังเพื่อจูงใจผู้บริโภค</li> </ul>
<p>11. ไทยสามารถลดความเสี่ยงและผลกระทบจากภัยธรรมชาติและการเปลี่ยนแปลงสภาพภูมิอากาศ</p>	<ul style="list-style-type: none"> <li>■ พื้นที่ที่ประสบภัยธรรมชาติซ้ำซาก และพื้นที่ที่มีแนวโน้มจะเผชิญกับผลกระทบที่รุนแรงจากการเปลี่ยนแปลงสภาพภูมิอากาศ ได้รับการจัดการให้มีความเสี่ยงที่ลดลง ผ่านการใช้มาตรการป้องกันภัยที่ยั่งยืนและมาตรการการปรับตัวที่เหมาะสมกับสภาพพื้นที่และการดำเนินชีวิตของประชาชน</li> <li>■ ทรัพยากรธรรมชาติที่มีความสำคัญต่อการป้องกันความเสี่ยงและผลกระทบจากภัยธรรมชาติและการเปลี่ยนแปลงสภาพภูมิอากาศ อาทิ ป่าต้นน้ำ ป่าชายเลนและพื้นที่ชุ่มน้ำ ได้รับการอนุรักษ์และฟื้นฟูให้อยู่ในสภาพดี</li> </ul>

หมวดหมาย	ขอบเขต
	<ul style="list-style-type: none"> <li>■ เป้าหมายด้านการลดความเสี่ยงจากภัยธรรมชาติและลดผลกระทบจากการเปลี่ยนแปลงสภาพภูมิอากาศ ได้รับการบูรณาการเข้ากับการวางแผนการพัฒนาพื้นที่ ทั้งการใช้ประโยชน์ที่ดิน และการจัดทำโครงสร้างพื้นฐานและสิ่งก่อสร้าง</li> <li>■ ระบบการจัดการภัย ทั้งการคาดการณ์ การเตือนภัย การเผชิญเหตุ และการฟื้นฟูหลังเกิดภัย ในทุกระดับได้รับการปรับปรุงให้มีประสิทธิภาพและศักยภาพที่สูงขึ้น</li> <li>■ ทุกภาคส่วนได้รับการพัฒนาขีดความสามารถในการเตรียมพร้อมรับมือกับภัยธรรมชาติและปรับตัวเพื่อลดผลกระทบจากการเปลี่ยนแปลงสภาพภูมิอากาศ โดยเฉพาะการมีมาตรการช่วยเหลือกลุ่มคนเปราะบาง อาทิ คนยากจน และเกษตรกรที่มีแนวโน้มได้รับผลกระทบมากกว่าประชากรกลุ่มอื่น</li> </ul>
<p>12. ไทยมีกำลังคนสมรรถนะสูง มุ่งเรียนรู้อย่างต่อเนื่อง ตอบโจทย์การพัฒนาแห่งอนาคต</p>	<ul style="list-style-type: none"> <li>■ ระบบการศึกษาไทยตั้งแต่ระดับปฐมวัยมีคุณภาพมาตรฐานใกล้เคียงกันภายในประเทศและเทียบเท่าระดับสากล โดยมุ่งพัฒนาคนให้มีทักษะที่จำเป็นในโลกยุคใหม่อย่างรอบด้าน อาทิ ทักษะด้านภาษาต่างประเทศ ทักษะด้านดิจิทัลและทักษะการเป็นผู้ประกอบการ รวมถึงทักษะทางสังคม/พฤติกรรม (Soft Skills) อาทิ ทักษะการคิดเชิงวิพากษ์ ความคิดสร้างสรรค์ ความสามารถในการปรับตัว การยอมรับความแตกต่าง และการสื่อสารและการทำงานร่วมกับผู้อื่นพร้อมทั้งส่งเสริมการสร้างสังคมแห่งการเรียนรู้ตลอดชีวิต</li> <li>■ ระบบการศึกษาและกลไกที่เกี่ยวข้องมีความเหมาะสมและสอดคล้องกับศักยภาพของเด็กแต่ละกลุ่ม ตั้งแต่กลุ่มผู้มีความสามารถพิเศษ จนถึงกลุ่ม NEETs (กลุ่มเด็กและเยาวชนอายุระหว่าง 15 – 24 ปี ที่ไม่ได้เรียนไม่ได้ทำงาน หรือไม่ได้อยู่ในระบบฝึกอบรมใด ๆ)</li> <li>■ สถาบันอุดมศึกษาสามารถปรับบทบาทในการผลิตและพัฒนากำลังคนให้มีปริมาณและคุณภาพสอดคล้องกับความต้องการของตลาดแรงงาน และสนับสนุนการมุ่งสู่การเป็น Hi-Value and Sustainable Thailand รวมถึงมีบทบาทในการพัฒนาทุนมนุษย์ในทุกช่วงวัย (นอกเหนือจากวัยเรียน)</li> </ul>

หมวดหมาย	■ ขอบเขต
	<ul style="list-style-type: none"> <li>■ ระบบการฝึกอบรมเพื่อปรับและยกระดับทักษะฝีมือแรงงาน (Reskill / Upskill /New skill) มีคุณภาพ ทันสมัย ได้มาตรฐาน ตอบโจทย์ความต้องการอย่างตรงจุดทุกคนสามารถเข้าถึงได้ โดยเฉพาะการฝึกอบรมเพื่อโยกย้ายแรงงานไปสู่ภาคการผลิตและบริการเป้าหมายภายใต้การสร้างเศรษฐกิจมูลค่าสูงที่เป็นมิตรต่อสิ่งแวดล้อม และสำหรับผู้มีความเสี่ยงจากการถูกทดแทนจากระบบอัตโนมัติ กลุ่มวัยแรงงานตอนปลาย และผู้สูงอายุ</li> <li>■ นโยบายการบริหารจัดการกำลังคนภายใต้บริบทสังคมสูงวัยมีความชัดเจน และสามารถลดทอนความเสี่ยงในการขาดแคลนกำลังแรงงาน อาทิ การขยายอายุเกษียณ การยกระดับผลิตภาพแรงงานไทย และการดึงดูดแรงงานทักษะสูงจากต่างประเทศ</li> <li>■ ระบบการบริหารจัดการกำลังคนและฐานข้อมูลสารสนเทศด้านกำลังคนของประเทศมีความบูรณาการ นำไปสู่การออกแบบนโยบายที่เฉพาะเจาะจง และมีประสิทธิภาพยิ่งขึ้น</li> <li>■ สถาบันทางสังคมเอื้อต่อการพัฒนาทรัพยากรมนุษย์ ตั้งแต่การส่งเสริมการเลี้ยงดูบุตร การปฏิรูปสื่อและอุตสาหกรรมบันเทิง จนถึงมาตรการที่เอื้อต่อการมีสุขภาพดี มีความตระหนักด้านสิ่งแวดล้อม และมีจิตสำนึกที่ดีต่อสังคมส่วนรวม</li> </ul>
<p>13. ไทยมีภาครัฐที่มีสมรรถนะสูง</p>	<ul style="list-style-type: none"> <li>■ การทำงานของภาครัฐมีความบูรณาการและเป็นเอกภาพ ตั้งแต่ระดับนโยบายระดับปฏิบัติ จนถึงการติดตามประเมินผล ทั้งระหว่างหน่วยงานภาครัฐ ภาครัฐและเอกชน รวมถึงการดำเนินงานร่วมกับภาคีการพัฒนาอื่น ๆ</li> <li>■ โครงสร้างของหน่วยงานภาครัฐมีความยืดหยุ่น สามารถปรับเปลี่ยน ควบรวมหรือยกเลิกภารกิจให้มีความเหมาะสมและสอดคล้องกับทิศทางการพัฒนาประเทศ ได้อย่างรวดเร็วและมีประสิทธิภาพ</li> <li>■ ภาครัฐมีความยั่งยืนทางการคลัง มีความสามารถในการจัดเก็บรายได้เพิ่มขึ้น และมีการบริหารจัดการรายจ่ายอย่างมีประสิทธิภาพ โดยการปรับบทบาทและลดภารกิจเหลือเพียงเท่าที่จำเป็น</li> <li>■ การบริหารงานภาครัฐและการให้บริการสาธารณะปรับเปลี่ยนสู่การเป็นรัฐบาลดิจิทัลเต็มรูปแบบ</li> </ul>

3. หมายเหตุ	■ ขอบเขต
	<ul style="list-style-type: none"> <li>■ กฎหมาย ระเบียบ และมาตรการภาครัฐมีความทันสมัย ไม่ซ้ำซ้อน มีการบังคับใช้ที่มีประสิทธิภาพ เพื่อเพิ่มขีดความสามารถในการแข่งขันและสนับสนุนการพลิกโฉมประเทศไปสู่การเป็น Hi-Value and Sustainable Thailand</li> <li>■ ทุกภาคส่วน ทั้งภาคเอกชน ภาคประชาสังคม และภาคประชาชน มีบทบาทในการออกแบบ จัดทำ และขับเคลื่อนการพัฒนาประเทศสู่การเป็น Hi-Value and Sustainable Thailand รวมถึงมีบทบาทในการติดตามตรวจสอบการทำงานของภาครัฐในทุกระดับอย่างเป็นรูปธรรม</li> </ul>

ความเชื่อมโยงระหว่างยุทธศาสตร์การพัฒนาและเสริมสร้างศักยภาพทรัพยากรมนุษย์กับประเด็นหมายเหตุการพัฒนา มีดังนี้

1. การมีกำลังคนสมรรถนะสูง มุ่งเรียนรู้อย่างต่อเนื่อง และตอบโจทย์การพัฒนาแห่งอนาคต จะช่วยผลิตและพัฒนาคนให้มีทักษะที่สอดคล้องกับการเปลี่ยนแปลงในศตวรรษที่ 21 และลดความเสี่ยงในการขาดแคลนแรงงานทักษะที่สอดคล้องกับความต้องการของตลาดแรงงาน

2. การมีพื้นที่และเมืองหลักของภูมิภาคที่มีความเจริญจะช่วยขยายโอกาสในการเข้าถึงบริการสาธารณะ โดยเฉพาะการศึกษาและการฝึกอบรมที่มีคุณภาพในระดับพื้นที่มากยิ่งขึ้น ขณะที่การมุ่งพัฒนาระบบการศึกษาการฝึกอบรม และกลไกที่เกี่ยวข้องให้มีคุณภาพ ทันสมัย และได้มาตรฐานใกล้เคียงกัน ภายในประเทศและเทียบเท่าระดับสากล จะช่วยส่งเสริมโอกาสในการยกระดับคุณภาพการศึกษาและการฝึกอบรม เพื่อผลิตและพัฒนากำลังคนที่มีสมรรถนะสูงต่อไป

3. การกระจายบริการสาธารณะที่มีคุณภาพ รวมถึงการศึกษาไปยังระดับพื้นที่ การตัดวงจรความยากจนข้ามรุ่นด้วยการส่งเสริมให้เด็กจากครอบครัวยากจนสามารถเข้าถึงการศึกษา และการพัฒนาระบบการศึกษาและฝึกอบรมให้มีคุณภาพมาตรฐาน ทุกกลุ่มคนสามารถเข้าถึงได้ จะช่วยลดความเหลื่อมล้ำในการเข้าถึงการศึกษาและการฝึกอบรม

4. การปรับบทบาทของสถาบันอุดมศึกษาให้สนับสนุนการพัฒนาทุนมนุษย์ในทุกช่วงวัย การขยายความครอบคลุมของกลไกการพัฒนาระบบการฝึกอบรมเพื่อปรับและยกระดับทักษะแรงงานให้ทุกกลุ่มคนสามารถเข้าถึงได้ ตลอดจนการพัฒนา Growth Mindset ที่พร้อมเรียนรู้อย่างต่อเนื่องจะช่วยส่งเสริมการสร้างสังคมแห่งการเรียนรู้ตลอดชีวิต

5. การผลิตและพัฒนากำลังคนที่มีสมรรถนะสูง และมีทักษะสอดคล้องกับการเปลี่ยนแปลงในศตวรรษที่ 21 อย่างรอบด้าน รวมถึงการเสริมสร้างสถาบันทางสังคมที่เอื้อต่อการพัฒนาคนให้มีความตระหนักรู้ และจิตสำนึกที่ดีต่อส่วนรวม จะนำไปสู่การลดความเสี่ยงในการขาดแคลนทักษะทางพฤติกรรม (Soft Skills) และค่านิยมวัฒนธรรมที่เหมาะสมสำหรับการใช้ชีวิตและการทำงานในอนาคต

**ร่วมสร้าง แผนพัฒนาเศรษฐกิจและสังคมแห่งชาติ ฉบับที่ 13**  
**พลิกโฉมประเทศไทยสู่...**  
**เศรษฐกิจสร้างคุณค่า สังคมเดินหน้าอย่างยั่งยืน**  
**(Hi-Value and Sustainable Thailand)**  
**โดยมุ่งพัฒนา 4 ด้าน**

**1. เศรษฐกิจมูลค่าสูงที่เป็นมิตรต่อสิ่งแวดล้อม**  
High Value-added Economy

- 1. เกษตรและเกษตรแปรรูปมูลค่าสูง: เพิ่มประสิทธิภาพการผลิตและสร้างมูลค่าเพิ่มให้สินค้าเกษตรด้วยเทคโนโลยี
- 2. การท่องเที่ยวและยั่งยืน: กิจกรรรมหลากหลายกระจายรายได้ใส่ใจสิ่งแวดล้อม
- 3. ฐานการผลิตยานยนต์ไฟฟ้า: สร้างศักยภาพการผลิตและส่งเสริมการชื้อยานยนต์ไฟฟ้า

**2. สังคมแห่งโอกาส และความเสมอภาค**  
High Opportunity Society

- 4. การแพทย์และสุขภาพครบวงจร: ยกระดับการแพทย์ใช้ทันสมัย ก้าวถึงเป็นศูนย์กลางบริการสุขภาพมูลค่าสูง
- 5. ประสิทธิภาพการลงทุนและโลจิสติกส์ของภูมิภาค: โครงข่ายคมนาคมและสิ่งอำนวยความสะดวกเชื่อมโยงกับภูมิภาคอย่างไร้รอยต่อ
- 7. SMEs วิสาหกิจชุมชนและวิสาหกิจเพื่อสังคมเติบโตอย่างต่อเนื่อง: เสริมสร้างศักยภาพสามารถเข้าถึงเทคโนโลยีและตลาดสมัยใหม่

**3. วิถีชีวิตที่ยั่งยืน**  
Eco-friendly Living

- 6. อิเล็กทรอนิกส์อัจฉริยะและบริการดิจิทัล: ส่งเสริมการผลิตสินค้าอิเล็กทรอนิกส์ที่ทันสมัย บริการดิจิทัลและดิจิทัลคอนเทนต์เติบโตรวดเร็ว
- 10. เศรษฐกิจหมุนเวียนและสังคมคาร์บอนต่ำ: ลดความเสี่ยงถูกป่าล้มทับมาใช้ประโยชน์และพัฒนาพลังงานหมุนเวียนเป็นแหล่งพลังงานหลัก
- 11. ลดความเสี่ยงจากภัยธรรมชาติ: ใช้มาตรการเชิงพื้นที่และเทคโนโลยี ในการรับมือภัยธรรมชาติ

**4. ปัจจัยสนับสนุนการพลิกโฉมประเทศไทย**  
Key Enablers for Thailand's Transformation

- 8. พื้นที่และเมืองมีความเจริญทันสมัย และน่าอยู่: ลดความเหลื่อมล้ำระหว่างพื้นที่กระจายโอกาสทางเศรษฐกิจและสังคม
- 9. ความยากจนข้ามรุ่นลดลงและได้รับ ความคุ้มครองทางสังคมเพียงพอ: ประชาชนสามารถยกระดับสถานะและได้รับการคุ้มครองทางสังคมอย่างเหมาะสม
- 12. กำลังคนมีสมรรถนะสูง: ดึงดูดการลงทุนจากต่างประเทศ พัฒนาระบบการศึกษาและพัฒนาฝีมือแรงงานมีคุณภาพ คนทุกช่วงวัยมีการเรียนรู้ตลอดชีวิต
- 13. ภาครัฐที่มีสมรรถนะสูง: ภาครัฐทันสมัย มีประสิทธิภาพ

ภาพประกอบที่ 8 แผนภาพกรอบแผนพัฒนาเศรษฐกิจและสังคมแห่งชาติ ฉบับที่ 3 (พ.ศ. 2566 – 2570)

### 2.3 นโยบายและแผนระดับชาติว่าด้วยความมั่นคงแห่งชาติ

นโยบายและแผนระดับชาติว่าด้วยความมั่นคงแห่งชาติ จัดเป็นแผนระดับที่ 2 ตามนัยมติคณะรัฐมนตรี เมื่อวันที่ 4 ธันวาคม 2560 เรื่อง แนวทางการเสนอแผนเข้าสู่การพิจารณาของคณะรัฐมนตรี รองรับยุทธศาสตร์ชาติซึ่งจัดเป็นแผนระดับที่ 1 ด้วย สำหรับการขับเคลื่อนนโยบายและแผนระดับชาติว่าด้วยความมั่นคงแห่งชาติ หน่วยงานที่เกี่ยวข้องจะได้กำหนดนโยบายและยุทธศาสตร์หรือแผนด้านความมั่นคงเฉพาะเรื่อง หรือกำหนดแผนงานหรือโครงการที่เกี่ยวกับนโยบายและแผนระดับชาติว่าด้วยความมั่นคงแห่งชาติ เพื่อสนับสนุนและประสานการบูรณาการการดำเนินงานให้เกิดความเชื่อมโยงและสอดคล้องไปในทิศทางเดียวกัน ในอันที่จะสนองตอบต่อผลประโยชน์แห่งชาติ

### วัตถุประสงค์แห่งชาติ

1. เพื่อส่งเสริมและรักษาไว้ซึ่งการปกครองระบอบประชาธิปไตยอันมีพระมหากษัตริย์ทรงเป็นประมุข
  2. เพื่อเสริมสร้างจิตสำนึกของคนในชาติให้มีความจงรักภักดี และธำรงรักษาไว้ซึ่งสถาบันชาติ ศาสนา พระมหากษัตริย์
  3. เพื่อส่งเสริมและสนับสนุนการสร้างสามัคคีปรองดอง ความเป็นธรรม และความสมานฉันท์ ในชาติเพื่อลดการเผชิญหน้า และการใช้ความรุนแรงในทุกรูปแบบ
  4. เพื่อให้จังหวัดชายแดนใต้มีความปลอดภัย ปราศจากเงื่อนไขของการใช้ความรุนแรง
  5. เพื่อพัฒนาศักยภาพของภาครัฐและส่งเสริมบทบาทและความเข้มแข็งของทุกภาคส่วนในการรับมือกับภัยคุกคามทุกรูปแบบที่กระทบกับความมั่นคง
  6. เพื่อให้การจัดการฐานทรัพยากรธรรมชาติ สิ่งแวดล้อม พลังงาน และอาหาร มีความมั่นคง ความยั่งยืนและมีความสมดุลกับการขยายตัวของการพัฒนาประเทศ รวมถึงลดความเสี่ยงจากผลกระทบของกระแสโลกาภิวัตน์
  7. เพื่อพัฒนาศักยภาพการเตรียมพร้อมของชาติในการเผชิญกับภาวะสงครามและวิกฤตการณ์ ความมั่นคง อย่างมีเอกภาพและประสิทธิภาพ
  8. เพื่อเสริมสร้างศักยภาพของกองทัพในการป้องกันประเทศ สนับสนุนภารกิจที่ไม่ใช่การสงครามและสามารถฝึกกำลังของกองทัพกับทุกภาคส่วนในการเผชิญภัยคุกคามด้านการป้องกันประเทศในทุกรูปแบบ
  9. เพื่อส่งเสริมสภาวะแวดล้อมที่สร้างสรรค์และสันติในการอยู่ร่วมกับประเทศเพื่อนบ้าน กลุ่มประเทศอาเซียน ประชาคมโลก บนพื้นฐานของการรักษาผลประโยชน์ และการดำรงเกียรติภูมิของชาติ
- วิสัยทัศน์** “มีเสถียรภาพภายในประเทศ มีศักยภาพในการลดภัยข้ามเขตพรมแดนไทย มีบทบาทสร้างสรรค์ในภูมิภาคและประชาคมโลก”

**แผนระดับชาติว่าด้วยความมั่นคงแห่งชาติ** มีเกี่ยวข้องกับด้านการศึกษาที่จะมีส่วนในการสนับสนุน เช่น

1. **การเสริมสร้างความมั่นคงของมนุษย์** ส่งเสริมให้คนไทยมีความสามัคคี สังคม มีความสงบสุข และประเทศมีการพัฒนาอย่างยั่งยืนตามหลักปรัชญาเศรษฐกิจพอเพียง พัฒนาและเสริมสร้างศักยภาพของคน ชุมชน พื้นที่ เพื่อให้มีภูมิคุ้มกันและมีขีดความสามารถในการเฝ้าระวัง แจ้งเตือน ป้องกัน และแก้ไขปัญหาความมั่นคง โดยเฉพาะภัยคุกคามรูปแบบใหม่ ตลอดจนมีความสามารถในการปรับตัวให้ทันต่อความเปลี่ยนแปลงและความท้าทายใหม่ ๆ ในอนาคต ส่งเสริมการเรียนรู้ประวัติศาสตร์ชาติไทย ปลูกฝังวัฒนธรรม ภูมิปัญญาท้องถิ่น ค่านิยมที่ดีงาม ความภาคภูมิใจในชาติ การจัดการความขัดแย้งโดยสันติวิธี โดยการเรียนการสอน ทั้งในระบบและนอกระบบสถานศึกษา เพื่อสนับสนุนกิจกรรมในด้านความมั่นคง
2. **การเสริมสร้างความมั่นคงของสถาบันหลักของชาติภายใต้การปกครองระบอบประชาธิปไตยอันมีพระมหากษัตริย์ทรงเป็นประมุข** ส่งเสริมทุกภาคส่วนในสังคมรวมถึงชุมชนไทยในต่างประเทศให้ตระหนักและเข้าใจถึงบทบาทและคุณค่าของสถาบันพระมหากษัตริย์ในฐานะศูนย์รวมจิตใจของชาติ รวมถึงสร้างความเข้าใจถึงหลักการ เหตุผล และความจำเป็นในการพิทักษ์รักษาสถาบันพระมหากษัตริย์ นำศาสตร์พระราชาและหลักปรัชญาของเศรษฐกิจพอเพียงไปประยุกต์ใช้เพื่อการพัฒนาที่ยั่งยืน รวมถึงขยายผลตามโครงการอันเนื่องมาจากพระราชดำริและแบบอย่างที่ดีทรงวางรากฐานไว้พร้อมทั้งเผยแพร่ผลการดำเนินงานให้แพร่หลายเป็นที่ประจักษ์ทั้งในและต่างประเทศ

3. การสร้างความสามัคคีปรองดอง ส่งเสริมให้ประชาชนเกิดความรู้สึกเป็นส่วนหนึ่งของชาติ อยู่ร่วมกันอย่างสันติสุข มีความรักความภาคภูมิใจในความเป็นชาติไทย และเป็นสังคมพหุวัฒนธรรมที่เข้มแข็ง โดยมีแนวทางหรือการดำเนินการที่ส่งเสริมค่านิยมที่ดีของสังคมไทย การเคารพในศักดิ์ศรีความเป็นมนุษย์ สิทธิ เสรีภาพ และความเสมอภาค รวมทั้งการยอมรับความคิดเห็นความเชื่อ อัตลักษณ์ วิถีชีวิต ภาษาและวัฒนธรรม ประเพณีที่แตกต่างกัน

4. การป้องกันและปราบปรามยาเสพติด รณรงค์ให้เด็ก เยาวชน ผู้ใช้แรงงาน และประชากรกลุ่มเสี่ยง ตระหนักรู้ถึงโทษของยาเสพติด เพื่อป้องกันการเข้าไปยุ่งเกี่ยวกับยาเสพติด โดยอาศัยความร่วมมือจากทุกภาคส่วน ในการเฝ้าระวังและแก้ไขปัญหาเสพติดในระดับพื้นที่ โดยใช้กลไกประชารัฐผลักดันความร่วมมือจากทุกภาคส่วน ที่เกี่ยวข้องในการขับเคลื่อนการป้องกันและแก้ไขปัญหาเสพติด

5. การเสริมสร้างความมั่นคงของชาติจากภัยทุจริต รณรงค์ให้ความรู้แก่ทุกภาคส่วนถึงภัยทุจริต เพื่อ สร้างค่านิยมต่อต้านและปฏิเสธการทุจริต

6. การป้องกันและแก้ไขปัญหาความมั่นคงทางไซเบอร์ พัฒนาทรัพยากรมนุษย์ องค์กรความรู้ และ ความตระหนักรู้ถึงความสำคัญของภัยคุกคามความมั่นคงทางไซเบอร์

7. การรักษาความมั่นคงด้านทรัพยากรธรรมชาติและสิ่งแวดล้อม เสริมสร้างให้ทุกภาคส่วนมี จิตสำนึกและตระหนักถึงสิทธิและหน้าที่ในการมีส่วนร่วมบริหารจัดการทรัพยากรธรรมชาติและสิ่งแวดล้อมอย่าง มั่นคงและยั่งยืนตามแนวทางประชารัฐ

### แผนระดับที่ 3

#### 3.1 พระบรมราโชบายในหลวง รัชกาลที่ 10 ด้านการศึกษา

##### 1) มีทัศนคติที่ถูกต้องต่อบ้านเมือง

- (1) ความรู้ความเข้าใจต่อชาติบ้านเมือง
- (2) ยึดมั่นในศาสนา
- (3) มั่นคงในสถาบันพระมหากษัตริย์
- (4) มีความเอื้ออาทรต่อคนในครอบครัวและชุมชนของตน

##### 2) มีพื้นฐานชีวิตที่มั่นคง - มีคุณธรรม

- (1) รู้จักแยะแยะสิ่งที่ผิด - ชอบ / ชั่ว - ดี
- (2) ปฏิบัติแต่สิ่งที่ชอบ สิ่งที่ดีงาม
- (3) ปฏิเสธสิ่งที่ผิด สิ่งที่ชั่ว
- (4) ช่วยกันสร้างคนดีให้แก่บ้านเมือง

### 3) มีงานทำ - มีอาชีพ

- (1) การเลี้ยงดูลูกหลานในครอบครัว หรือการฝึกฝนอบรมในสถานศึกษาต้องมุ่งให้เด็กและเยาวชน รักรงาน สู้งาน ทำงานจนสำเร็จ
- (2) การฝึกอบรมทั้งในหลักสูตรและนอกหลักสูตรต้องมีจุดมุ่งหมายให้ผู้เรียนทำงานเป็นและมีงานทำ ในที่สุด
- (3) ต้องสนับสนุนผู้สำเร็จหลักสูตร มีอาชีพ มีงานทำ จนสามารถเลี้ยงตัวเองและครอบครัว

### 4) เป็นพลเมืองดี

- (1) การเป็นพลเมืองดีเป็นหน้าที่ของทุกคน
- (2) ครอบครัว – สถานศึกษาและสถานประกอบการต้องส่งเสริมให้ทุกคนมีโอกาสทำหน้าที่เป็น พลเมืองดี
- (3) การเป็นพลเมืองดีคือ “เห็นอะไรที่จะทำเพื่อบ้านเมืองได้ก็ทำ” เช่น อาสาสมัคร งานบำเพ็ญ ประโยชน์ งานสาธารณกุศลให้ทำความมีน้ำใจ และความเอื้ออาทร

## 3.2 นโยบายรัฐบาล (พลเอก ประยุทธ์ จันทร์โอชา นายกรัฐมนตรี)

พลเอก ประยุทธ์ จันทร์โอชา นายกรัฐมนตรี แถลงนโยบายของคณะรัฐมนตรีต่อรัฐสภา วันพฤหัสบดีที่ 25 กรกฎาคม 2562 โดยรัฐบาลได้กำหนด นโยบายในการบริหารราชการแผ่นดิน ดังนี้

### นโยบายหลัก 12 ด้าน

- นโยบายที่ 1 การปกป้องและเชิดชูสถาบันพระมหากษัตริย์
- นโยบายที่ 2 การสร้างความมั่นคงและความปลอดภัยของประเทศ และความสงบสุขของประเทศ
- นโยบายที่ 3 การทำนุบำรุงศาสนา ศิลปะและวัฒนธรรม
- นโยบายที่ 4 การสร้างบทบาทของไทยในเวทีโลก
- นโยบายที่ 5 การพัฒนาเศรษฐกิจและความสามารถในการแข่งขันของไทย
- นโยบายที่ 6 การพัฒนาพื้นที่เศรษฐกิจและการกระจายความเจริญสู่ภูมิภาค
- นโยบายที่ 7 การพัฒนาสร้างความเข้มแข็งจากฐานราก
- นโยบายที่ 8 การปฏิรูปกระบวนการเรียนรู้และการพัฒนาศักยภาพของคนไทยทุกช่วงวัย
- นโยบายที่ 9 การพัฒนาระบบสาธารณสุขและหลักประกันทางสังคม
- นโยบายที่ 10 การฟื้นฟูทรัพยากรธรรมชาติและการรักษาสิ่งแวดล้อมเพื่อสร้างการเติบโตอย่างยั่งยืน
- นโยบายที่ 11 การปฏิรูปการบริหารจัดการภาครัฐ
- นโยบายที่ 12 การป้องกันและปราบปรามการทุจริตและประพฤติมิชอบ และ กระบวนการยุติธรรม

โดยกระทรวงศึกษาธิการมีส่วนเกี่ยวข้องกับนโยบายข้อที่ 1 การปกป้องและเชิดชูสถาบันพระมหากษัตริย์ นโยบายข้อที่ 2 การสร้างความมั่นคงและความปลอดภัยของประเทศ และความสงบสุขของประเทศ นโยบายข้อที่ 3 การทำนุบำรุงศาสนา ศิลปะและวัฒนธรรม นโยบายข้อที่ 8 การปฏิรูปกระบวนการเรียนรู้ และการพัฒนาศักยภาพของคนไทยทุกช่วงวัย และนโยบายข้อที่ 12 การป้องกันและปราบปรามการทุจริตและประพฤติมิชอบ และ กระบวนการยุติธรรม ซึ่งมีรายละเอียดดังนี้

## นโยบายที่ 1 : การปกป้องและเชิดชูสถาบันพระมหากษัตริย์

สถาบันพระมหากษัตริย์มีความสำคัญยิ่งต่อประเทศและประชาชนชาวไทย รัฐบาลถือเป็นหน้าที่สำคัญที่จะเชิดชูสถาบันพระมหากษัตริย์และปกป้องรักษาพระบรมเดชานุภาพ ด้วยความจงรักภักดี ซึ่งรัฐบาลมีนโยบายดำเนินการ ดังนี้

1.1 สืบสาน รักษา ต่อยอดศาสตร์พระราชาราชและโครงการ อันเนื่องมาจากพระราชดำริของพระบาทสมเด็จพระเจ้าอยู่หัว มาเป็นหลักสำคัญในการบำบัดทุกข์ และบำรุงสุขให้ประชาชน และพัฒนาประเทศตามหลักปรัชญาของเศรษฐกิจพอเพียง ของพระบาทสมเด็จพระบรมชนกาธิเบศร มหาภูมิพลอดุลยเดชมหาราช บรมนาถบพิตร รวมทั้ง ส่งเสริมการเรียนรู้หลักการทรงงาน การนำมาประยุกต์ใช้ในการปฏิบัติราชการและการพัฒนา ประเทศเพื่อประโยชน์ในวงกว้าง รวมทั้งเผยแพร่ศาสตร์พระราชาราชและหลักปรัชญาของเศรษฐกิจ พอเพียงไปสู่เวทีโลกเพื่อขับเคลื่อนการพัฒนาอย่างยั่งยืน

1.2 ต่อยอดการดำเนินการของหน่วยพระราชทานและประชาชน จิตอาสาพระราชทานตามแนวพระราชดำริ ให้เป็นแบบอย่างการบำเพ็ญสาธารณประโยชน์ในพื้นที่ต่าง ๆ เพื่อบรรเทาความเดือดร้อน แก้ไขปัญหาให้แก่ประชาชน และพัฒนาความเป็นอยู่ของประชาชน โดยระดมพลังความรัก ความสามัคคี ทั้งของหน่วยงานในพระองค์ หน่วยงานราชการ ภาคเอกชน และชุมชน

1.3 สร้างความตระหนักรู้ เผยแพร่ และปลูกฝังให้ประชาชนมีความรู้ ความเข้าใจที่ถูกต้องและเป็นจริงเกี่ยวกับสถาบันพระมหากษัตริย์และพระราชกรณียกิจเพื่อประชาชน ตลอดจนพระมหากรุณาธิคุณของพระมหากษัตริย์ทุกพระองค์ เพื่อก่อให้เกิดการมีส่วนร่วมอย่างถูกต้องกับการปกครองระบอบประชาธิปไตยอันมีพระมหากษัตริย์ทรงเป็นประมุขในบริบทของไทย

## นโยบายที่ 2 : การสร้างความมั่นคงและความปลอดภัยของประเทศ และความสงบสุขของประเทศ

2.1 รักษาและป้องกันอธิปไตยและความมั่นคงภายในของประเทศ ทั้งทางบก ทางทะเล ทางอากาศ รวมทั้งป้องกันและปราบปรามภัยคุกคามต่าง ๆ และภัยคุกคาม รูปแบบใหม่ โดยมุ่งเน้นการสร้างอำนาจกำลังรบที่มีตัวตนและไม่มีตัวตนให้เข้มแข็ง การพัฒนาระบบเตรียมความพร้อมแห่งชาติ ระบบงานข่าวกรอง การจัดการข้อมูลที่เป็นเท็จทางสื่อออนไลน์ และการมีส่วนร่วมของประชาชนด้านความมั่นคง รวมทั้งพัฒนาระบบการบริหารจัดการความมั่นคงแบบองค์รวมให้มีความพร้อมในการรักษาอธิปไตย ผลประโยชน์ของชาติ และร่วมพัฒนาประเทศในด้านต่าง ๆ

2.2 ปลูกจิตสำนึก เกียรติภูมิ และศักดิ์ศรีความเป็นชาติไทย การมีจิตสาธารณะและการมีส่วนร่วมทำประโยชน์ให้ประเทศ รักษาผลประโยชน์ของชาติ ความสามัคคีปรองดองและความเอื้อเฟื้อเผื่อแผ่ระหว่างกันของประชาชน โดยสถาบันการศึกษาสอดแทรกการปลูกฝังวินัยของคนในชาติ หลักคิดที่ถูกต้อง สร้างค่านิยม “ประเทศไทยสำคัญที่สุด” การเคารพกฎหมายและกติกาสังคม ปรับสภาพแวดล้อมทั้งภายในและภายนอกสถานศึกษาให้เอื้อต่อการมีคุณธรรม จริยธรรม และจิตสาธารณะ

2.3 พัฒนาและเสริมสร้างการเมืองการปกครองในระบอบ ประชาธิปไตยอันมีพระมหากษัตริย์ทรง เป็นประมุขที่มีธรรมาภิบาล ความรักชาติ และความเป็นน้ำหนึ่งใจเดียวกัน พร้อมทั้งส่งเสริมให้นักการเมือง มีคุณภาพ เป็นคนดีมีคุณธรรม มีความรู้ความสามารถ เห็นแก่ประโยชน์ของประเทศชาติมากกว่าส่วนตน เพื่อให้การบริหารราชการแผ่นดินเอื้ออำนวยต่อการพัฒนาประเทศให้มีความเจริญก้าวหน้าอย่างมั่นคง

2.4 สร้างความสงบและความปลอดภัยตั้งแต่ระดับชุมชน โดยกำหนดให้หน่วยงานที่เกี่ยวข้อง ฝึกระวัง ดูแล และรักษาความสงบเรียบร้อย ความปลอดภัย ในชีวิตและทรัพย์สิน ความสงบสุขของประชาชน และปัญหาเสพติดในระดับชุมชนและหมู่บ้าน อย่างต่อเนื่อง และสนับสนุนให้ประชาชนมีส่วนร่วมกับภาครัฐในการสร้างความปลอดภัยในพื้นที่

2.5 แก้ไขปัญหาเสพติดอย่างจริงจังทั้งระบบ ด้วยการบังคับใช้กฎหมายอย่างเคร่งครัด ปราบปรามแหล่งผลิตและเครือข่ายผู้ค้ายาเสพติด โดยเฉพาะผู้มีอิทธิพล และเจ้าหน้าที่ของรัฐที่เกี่ยวข้อง อย่างเด็ดขาด ป้องกันเส้นทางการนำเข้าส่งออกโดยร่วมมือกับประเทศเพื่อนบ้าน การลดจำนวนผู้ค้าและผู้เสพราย ใหม่ และให้ความรู้เยาวชนถึงภัยยาเสพติดอย่างต่อเนื่อง รวมทั้งฟื้นฟู ดูแล รักษาผู้เสพผ่านกระบวนการทาง สาธารณสุข

### นโยบายที่ 3 : การทำนุบำรุงศาสนา ศิลปะและวัฒนธรรม

รัฐบาลให้ความสำคัญกับการส่งเสริมให้สถาบันทางสังคมร่วมปลูกฝังค่านิยม และวัฒนธรรม ที่ดี รวมทั้งการทำนุบำรุงศาสนา การอนุรักษ์ ฟื้นฟู ศิลปวัฒนธรรมไทย และการยอมรับ ประเพณี วัฒนธรรม ที่ดีที่มีความหลากหลาย เพื่อสร้างสังคมให้มีคุณภาพ คุณธรรม และอยู่ร่วมกัน ได้อย่างมีความสุข ดังนี้

3.1 ส่งเสริมวัฒนธรรมและเอกลักษณ์ของชาติ โดยอนุรักษ์ ฟื้นฟู และเผยแพร่ประวัติศาสตร์ วัฒนธรรม ขนบธรรมเนียม ศิลปะ ประเพณี ภูมิปัญญา ภาษาไทย และภาษาถิ่นที่มีอัตลักษณ์และความหลากหลายผ่าน ช่องทางต่าง ๆ เพื่อให้เกิดความภาคภูมิใจในเอกลักษณ์ของชาติ พร้อมทั้งสนับสนุนการสร้างสรรค์ศิลปวัฒนธรรมและ ภูมิปัญญาไทย เพื่อกระตุ้นกระแสนิยมวัฒนธรรมไทย พัฒนาต่อยอดและสร้างมูลค่าเพิ่มในภาคธุรกิจและอุตสาหกรรม อย่างเหมาะสม

3.2 ปลูกฝังค่านิยมและวัฒนธรรมที่ดีทั้งด้านคุณธรรม จริยธรรม กตัญญู ความซื่อสัตย์ การมีวินัย เคารพกฎหมาย มีจิตสาธารณะและการมีส่วนร่วมทำประโยชน์ให้ประเทศ และเป็นพลเมืองที่ดี โดยส่งเสริม ให้สถาบันการศึกษา ภาคประชาสังคม และชุมชนเป็นฐานในการบ่มเพาะ ส่งเสริมให้ภาคเอกชนดำเนินธุรกิจอย่างมีธรรมาภิบาล ให้สื่อมีบทบาทกระตุ้นและสร้างความตระหนักในค่านิยมที่ดี รวมถึงผลิตสื่อที่มีคุณภาพและมีความรับผิดชอบ และเปิดพื้นที่สาธารณะให้ประชาชนได้แสดงออกอย่างสร้างสรรค์

3.3 ทำนุบำรุงศาสนาให้มีความเข้มแข็ง ส่งเสริมสถาบันศาสนาทุกศาสนาให้มีบทบาทในการเผยแผ่หลักคำสอนที่ดีงาม ปลูกฝังคุณธรรม จริยธรรม และเสริมสร้างความร่วมมือในการพัฒนาคุณภาพชีวิต จิตใจ และพัฒนาสังคมให้มีความสามัคคี โปร่งดอง และยั่งยืน และให้พุทธศาสนิกชนเข้าถึงแก่นแท้คำสอนของ พระพุทธเจ้าและสามารถนำมาปฏิบัติในชีวิตประจำวันได้

3.4 สร้างความรู้ ความเข้าใจในขนบธรรมเนียม ประเพณี วัฒนธรรม ของประเทศเพื่อนบ้าน ยอมรับและเคารพในประเพณี วัฒนธรรมของกลุ่มชาติพันธุ์ และชาวต่างชาติที่มีความหลากหลาย ในลักษณะพหุสังคมที่อยู่ร่วมกัน โดยสนับสนุนการเรียนรู้ภาษาต่างประเทศควบคู่กับการส่งเสริม สร้างสรรค์งานศิลปวัฒนธรรมที่เป็นสากล เพื่อการเป็นส่วนหนึ่งของประชาคมโลก

## นโยบายที่ 8 : การปฏิรูปกระบวนการเรียนรู้และการพัฒนาศักยภาพของคนไทยทุกช่วงวัย

### 8.1 ส่งเสริมการพัฒนาเด็กปฐมวัย

8.1.1 จัดให้มีระบบพัฒนาเด็กแรกเกิดอย่างต่อเนื่องจนถึง เด็กวัยเรียนให้มีโอกาสพัฒนาตามศักยภาพ เพื่อสร้างคนไทยที่มีพัฒนาการเต็มตามศักยภาพผ่านครอบครัวที่อบอุ่นในทุกรูปแบบครอบครัว เพื่อส่งต่อการพัฒนาเด็กไทยให้มีคุณภาพสู่การพัฒนาในระยะถัดไปบนฐานการให้ความช่วยเหลือที่คำนึงถึงศักยภาพของครอบครัวและพื้นที่ เตรียมความพร้อมการเป็นพ่อแม่ ความรู้เรื่องโภชนาการและสุขภาพ การอบรมเลี้ยงดู การส่งเสริมพัฒนาการเด็กปฐมวัยผ่านการให้บริการสาธารณะที่เกี่ยวข้อง โดยเฉพาะการยกระดับคุณภาพสถานพัฒนาเด็กปฐมวัยทั่วประเทศให้ได้มาตรฐาน และพัฒนาศักยภาพของบุคลากรทางการศึกษาและผู้ดูแลเด็กปฐมวัยให้สามารถจัดการศึกษาได้อย่าง มีคุณภาพ

8.1.2 ส่งเสริมการพัฒนาเด็กปฐมวัย โดยคำนึงถึงพหุปัญญาที่หลากหลายของเด็กแต่ละคนให้ได้รับการส่งเสริมและพัฒนาอย่างเต็มตามศักยภาพ ผ่านการออกแบบ การจัดการเรียนรู้ที่เชื่อมโยงกับระบบโรงเรียนปกติที่เป็นระบบและมีทิศทางที่ชัดเจน

### 8.2 พัฒนาศักยภาพคนทุกช่วงวัย

8.2.1 ปรับรูปแบบการเรียนรู้และการสอนเพื่อพัฒนาทักษะ และอาชีพของคนทุกช่วงวัย สำหรับศตวรรษที่ 21 โดยปรับโครงสร้างหลักสูตรการศึกษาให้ทันสมัย มีการนำเทคโนโลยีและการเรียนรู้ผ่านประสบการณ์จริงเข้ามามีส่วนในการจัดการเรียนการสอน และปรับระบบดึงดูด การคัดเลือก การผลิตและพัฒนาครู ที่นำไปสู่การมีครูสมรรถนะสูง เป็นครูยุคใหม่ที่สามารถออกแบบและจัดระบบการสร้างความรู้ สร้างวินัย กระตุ้น และสร้างแรงบันดาลใจ เปิดโลกทัศน์มุมมองของเด็กและครูด้วยการสอนในเชิงแสดงความคิดเห็นให้มากขึ้น ควบคู่กับหลักการทางวิชาการ

8.2.2 จัดการศึกษาเชิงบูรณาการกับการทำงานเพื่อพัฒนาสมรรถนะของผู้เรียน ทั้งในส่วนบุคคลและระบบความคิดในลักษณะสหวิทยาการ และตรงกับความต้องการของประเทศในอนาคต และเป็นผู้เรียนที่สามารถปฏิบัติได้จริงและสามารถกำกับการเรียนรู้ของตนเองได้ รวมถึงมีทักษะด้านภาษาอังกฤษและภาษาที่สามที่สามารถสื่อสารและแสวงหาความรู้ได้ มีความพร้อมทั้งทักษะความรู้ ทักษะอาชีพ และทักษะชีวิตก่อนเข้าสู่ตลาดแรงงาน

8.3 พัฒนาอาชีพ พัฒนาคุณภาพวิชาชีพ และพัฒนาแรงงานรองรับอุตสาหกรรม 4.0 โดยการจัดระบบและกลไกความร่วมมือระหว่างหน่วยงานภาครัฐและเอกชนที่ชัดเจนเป็นระบบในการพัฒนา กำลังคนที่มีทักษะขั้นสูงให้สามารถนำความรู้และทักษะมาใช้ในการแก้ไขปัญหา รวมถึงการสร้างและพัฒนา นวัตกรรม ซึ่งต้องครอบคลุมการพัฒนากำลังคนที่อยู่ในอุตสาหกรรมแล้ว กำลังคนที่กำลังจะเข้าสู่อุตสาหกรรม และเตรียมการสำหรับผลิตกำลังคนในสาขาที่ขาดแคลน เพื่อรองรับอุตสาหกรรมและเทคโนโลยีในอนาคต รวมทั้ง

เร่งรัด และขยายผลระบบคุณวุฒิวินิจฉัย การยกระดับฝีมือแรงงานในกลุ่มอุตสาหกรรมที่มีศักยภาพ และอุตสาหกรรมที่ใช้แรงงานเข้มข้น

8.4 ดึงดูดคนเก่งจากทั่วโลกเข้ามาร่วมทำงานกับคนไทย และส่งเสริมผู้มีความสามารถสูง สนับสนุนให้ธุรกิจชั้นนำในประเทศดึงดูดบุคคลที่มีความสามารถระดับสูงจากทั่วโลกโดยเฉพาะคนไทย เพื่อกลับมาเป็นผู้นำการเปลี่ยนแปลงและถ่ายทอดประสบการณ์ ความรู้ ความเชี่ยวชาญให้แก่บุคลากรในองค์กร ซึ่งจะช่วยกระตุ้นให้เกิดการสร้างธุรกิจ ผลิตภัณฑ์ และนวัตกรรมใหม่ ๆ ให้กับประเทศ โดยในระยะแรกให้ความสำคัญกับการดึงดูดนักวิจัย ผู้เชี่ยวชาญจากต่างประเทศมาร่วมวิจัยและพัฒนาเทคโนโลยีขั้นแนวหน้าในสาขาอุตสาหกรรมเป้าหมาย รวมทั้งมีพื้นที่ให้กลุ่มผู้มีความสามารถพิเศษที่มีศักยภาพสูงได้ทำงานร่วมกัน หรือร่วมกับ เครือข่ายอื่น ๆ เพื่อสร้างองค์ความรู้และนวัตกรรมใหม่ ๆ ให้กับประเทศ

#### 8.5 วิจัยและพัฒนานวัตกรรมที่ตอบโจทย์การพัฒนาประเทศ

8.5.1 ส่งเสริมการวิจัยและพัฒนานวัตกรรมเพื่อขจัด ความเหลื่อมล้ำและความยากจนยกระดับคุณภาพชีวิตของประชาชน โดยมุ่งเน้นการพัฒนานวัตกรรมเชิงสังคมและนวัตกรรมในเชิงพื้นที่ที่สามารถช่วยแก้ปัญหาความเหลื่อมล้ำ สร้างโอกาสสำหรับผู้ด้อยโอกาส และยกระดับคุณภาพชีวิตผู้สูงวัยควบคู่ไปกับการพัฒนาทุนมนุษย์ให้พร้อมสำหรับโลกยุคดิจิทัลและอุตสาหกรรม 4.0 ตามความเหมาะสมได้อย่างเป็นรูปธรรม โดยระยะแรกจะให้ความสำคัญกับการส่งเสริมการวิจัยและพัฒนาด้านสุขภาพของประชาชนอย่างครบวงจร ทั้งระบบยา วัคซีน เวชภัณฑ์ และเทคโนโลยีที่ทันสมัย

8.5.2 ส่งเสริมการวิจัยและพัฒนานวัตกรรมทางด้านวิทยาศาสตร์ และเทคโนโลยีขั้นสูง เพื่อสร้างความได้เปรียบในการแข่งขัน สามารถตอบสนองต่อความเปลี่ยนแปลง และสร้างความเป็นเลิศของประเทศในอนาคต โดยมุ่งเน้นการวิจัยและพัฒนานวัตกรรมเพื่อนำมาใช้ให้เกิดประโยชน์ในเชิงธุรกิจ กำหนดวาระการวิจัยแห่งชาติ ส่งเสริมความร่วมมือและการเป็นหุ้นส่วนของทุกฝ่ายทั้งภาครัฐ ภาคการศึกษา ชุมชน และภาคเอกชน ในทุกสาขาการผลิตและบริการ สร้างสภาพแวดล้อมและองค์ประกอบของระบบวิจัยและ การพัฒนานวัตกรรมให้เข้มแข็งรวมทั้งบูรณาการการวิจัยและพัฒนานวัตกรรมกับการนำไปใช้ประโยชน์ในเชิงพาณิชย์

8.5.3 สร้างเครือข่ายการทำวิจัยระหว่างภาคส่วนต่าง ๆ ปฏิรูปและบูรณาการระบบการเรียนการสอนกับระบบงานวิจัยและพัฒนา ให้เอื้อต่อการเพิ่มศักยภาพด้านนวัตกรรมของประเทศ เพื่อสนับสนุนการสร้างการแข่งขันของธุรกิจไทยทุกระดับในเวทีการค้าโลก ส่งเสริมกระบวนการทำงานของภาครัฐและภาคเอกชนในการวิจัยและพัฒนาวิทยาศาสตร์ เทคโนโลยี นวัตกรรมให้เป็นระบบเปิด และมีการบูรณาการการทำงานกันอย่างมีประสิทธิภาพ รวมทั้งเชื่อมโยงระบบการศึกษาภาคปฏิบัติจริงในภาคธุรกิจ โดยเฉพาะอย่างยิ่ง การสร้างนักวิจัยมืออาชีพและนวัตกรรมที่สามารถสร้างมูลค่าเพิ่มและยกระดับงานวิจัย ส่งเสริมเพิ่มศักยภาพด้านเทคโนโลยีและนวัตกรรมของประเทศ

#### 8.6 ส่งเสริมการเรียนรู้และพัฒนาทักษะทุกช่วงวัย

8.6.1 มุ่งเน้นการพัฒนาโรงเรียนควบคู่กับการพัฒนาครู เพิ่มประสิทธิภาพระบบบริหารจัดการศึกษาในทุกระดับบนพื้นฐานการสนับสนุนที่คำนึงถึงความจำเป็นและศักยภาพของสถาบันการศึกษาแต่ละแห่ง พร้อมทั้งจัดให้มีมาตรฐานขั้นต่ำของโรงเรียนในทุกระดับ และสร้างระบบวัดผลโรงเรียนและครูที่สะท้อนความรับผิดชอบต่อผลลัพธ์ที่เกิดกับผู้เรียน คืนครูให้นักเรียนโดยลดภาระงานที่ไม่จำเป็น รวมถึงจัดให้มีระบบฐานข้อมูล

เพื่อการพัฒนาทรัพยากรมนุษย์ โดยการเชื่อมโยงหรือส่งต่อข้อมูลครอบครัวและผู้เรียนระหว่างหน่วยงานต่าง ๆ ตั้งแต่แรกเกิดจนถึงการพัฒนาตลอดช่วงชีวิต ตลอดจนพัฒนาช่องทางให้ภาคเอกชนมีส่วนร่วมในการจัดการศึกษา และการเรียนรู้ตลอดชีวิต

8.6.2 พัฒนาแพลตฟอร์มการเรียนรู้ผ่านระบบดิจิทัล พร้อมทั้งส่งเสริมให้มีการนำเทคโนโลยีสารสนเทศและการสร้างสรรค์ที่เหมาะสมมาใช้ในการเรียนการสอนออนไลน์แบบเปิดที่หลากหลาย เพื่อส่งเสริมการเรียนรู้ด้วยตนเองตามความสนใจและเหมาะสมกับช่วงวัย ตลอดจนพัฒนาแหล่งเรียนรู้และอุทยานการเรียนรู้สำหรับเยาวชนที่เชื่อมโยงเทคโนโลยีกับวิถีชีวิต และส่งเสริมการเรียนการสอนที่เหมาะสมสำหรับผู้เข้าสู่สังคมสูงวัย

8.6.3 ลดความเหลื่อมล้ำทางการศึกษา โดยบูรณาการการดำเนินงานระหว่างหน่วยจัดการศึกษากับกองทุนเพื่อความเสมอภาคทางการศึกษา มุ่งเน้นกลุ่มเด็กด้อยโอกาสและกลุ่มเด็กนอกระบบการศึกษา ปรับเปลี่ยนการจัดสรรงบประมาณให้สอดคล้องกับความจำเป็นของผู้เรียนและลักษณะพื้นที่ของสถานศึกษา จัดระบบโรงเรียนพี่เลี้ยง จับคู่ระหว่างโรงเรียนขนาดใหญ่ที่มีคุณภาพการศึกษาดีกับโรงเรียนขนาดเล็ก เพื่อยกระดับคุณภาพการศึกษา และการส่งเสริมให้ภาคเอกชน ชุมชนในพื้นที่เข้ามามีส่วนร่วมในการออกแบบการศึกษาในพื้นที่ สนับสนุนเด็กที่มีความสามารถแต่ไม่มีทุนทรัพย์เป็นกรณีพิเศษ ตลอดจนแก้ไขปัญหาหนี้สินทางการศึกษา โดยการปรับโครงสร้างหนี้กองทุนเงินให้กู้ยืมเพื่อการศึกษา และทบทวนรูปแบบการให้กู้ยืมเพื่อการศึกษาที่เหมาะสม

8.6.4 พัฒนาทักษะอาชีพทุกช่วงวัย โดยกำหนดระบบที่เอื้อต่อการพัฒนาทักษะและเพิ่มประสิทธิภาพของทุกช่วงวัย อาทิ การพัฒนาคุณภาพมาตรฐานการศึกษาให้เชื่อมโยงกับระบบคุณวุฒิวิชาชีพ โดยมีกลไกการวัดและประเมินผลเพื่อเทียบโอนความรู้และประสบการณ์หน่วยการเรียนรู้ที่ชัดเจน ส่งเสริมเยาวชนที่มีศักยภาพด้านกีฬาให้สามารถพัฒนาไปสู่นักกีฬาอาชีพ การกำหนดมาตรฐานฝีมือแรงงาน การจัดให้มีระบบที่สามารถรองรับความต้องการพัฒนาปรับปรุงทักษะอาชีพของทุกช่วงวัย เพื่อรองรับการเปลี่ยนสายอาชีพ ให้ตรงกับความต้องการของตลาดแรงงานที่อาจจะเปลี่ยนไปตามแนวโน้มความก้าวหน้าทางเทคโนโลยีในอนาคต

8.6.5 ส่งเสริมหลักคิดที่ถูกต้อง โดยสอดแทรกการปลูกฝังวินัยและอุดมการณ์ที่ถูกต้องของคนในชาติ หลักคิดที่ถูกต้องด้านคุณธรรม จริยธรรม การมีจิตสาธารณะ การเคารพกฎหมาย และกติกาของสังคม เข้าไปในทุกสาระวิชาและในทุกกิจกรรม ควบคู่ไปกับการส่งเสริมกลไกสร้างความเข้มแข็งของสถาบันครอบครัวในทุกระดับอย่างเป็นระบบและมีประสิทธิภาพ ปรับสภาพแวดล้อมทั้งภายในและภายนอกสถานศึกษาให้เอื้อต่อการมีคุณธรรม จริยธรรม และจิตสาธารณะ รวมทั้งลงโทษผู้ละเมิดบรรทัดฐานที่ดีทางสังคม ตลอดจนส่งเสริมให้เกิดการมีส่วนร่วมของประชาชนในการขับเคลื่อนประเทศ

8.7 จัดทำระบบปริญญาชุมชนและการจัดอบรมหลักสูตรระยะสั้น เน้นออกแบบหลักสูตรระยะสั้นตามความสนใจ พัฒนาทักษะต่าง ๆ ที่ใช้ในการดำรงชีวิตประจำวันและทักษะอาชีพของคนทุกช่วงวัยในพื้นที่ และชุมชนเป็นหลัก พร้อมทั้งศึกษาแนวทางการพัฒนาเป็นรูปแบบธนาคารหน่วยกิต ซึ่งเป็นการเรียนเก็บหน่วยกิตของวิชาเรียนเพื่อให้ผู้เรียนสามารถเรียนข้ามสาขาวิชาและข้ามสถาบันการศึกษา หรือทำงานไปพร้อมกัน หรือเลือกเรียนเฉพาะหลักสูตรที่สนใจ เพื่อสร้างโอกาสของคนไทยทุกช่วงวัยและทุกระดับสามารถพัฒนาตนเองทั้งในด้านการศึกษาและการดำรงชีวิต

## นโยบายที่ 12 : การป้องกันและปราบปรามการทุจริตและประพฤติมิชอบ และ กระบวนการยุติธรรม

12.1 แก้ไขปัญหาทุจริตและประพฤติมิชอบ โดยจัดให้มีมาตรการและระบบเทคโนโลยีนวัตกรรม ที่ช่วยป้องกันและลดการทุจริตประพฤติมิชอบอย่างจริงจังและเข้มงวด รวมทั้งเป็นเครื่องมือในการติดตามการ แก้ไขปัญหาทุจริตและประพฤติมิชอบอย่างเป็นระบบ พร้อมทั้งเร่งสร้างจิตสำนึกของคนในสังคมให้ยึดมั่นในความ ซื่อสัตย์ สุจริต ถูกต้อง ชอบธรรม และสนับสนุนทุกภาคส่วนให้เข้ามามีส่วนร่วมในการป้องกันและเฝ้าระวังการ ทุจริตประพฤติมิชอบ

12.2 ปฏิรูปกระบวนการยุติธรรม โดยส่งเสริมให้มีรูปแบบการลงโทษอื่น ที่ไม่ใช่โทษอาญา ตามหลักสากล มุ่งเน้นยกระดับการพัฒนาระบบ แก้ไข บำบัด พื้นฟูผู้กระทำผิด ส่งเสริม ปกป้อง คຸ້ມครองสิทธิ มนุษยชน พัฒนาประสิทธิภาพระบบการสืบสวนสอบสวน ด้านการปราบปรามอาชญากรรมพิเศษ กำหนดมาตรการ คຸ້ມครองเจ้าหน้าที่ของรัฐในกระบวนการยุติธรรมให้สามารถปฏิบัติหน้าที่โดยปราศจากการแทรกแซงหรือครอบงำใด ๆ พร้อมทั้งบูรณาการหน่วยงานที่เกี่ยวข้องในกระบวนการยุติธรรมให้ดำเนินงานสอดคล้องประสานกัน อย่างเป็นองค์รวม เพื่อให้สามารถจัดการกับข้อขัดแย้งและกรณีพิพาทได้อย่างมีประสิทธิภาพ โดยเน้นการทำงานเชิง รุก รวมทั้งพัฒนาบุคลากรในกระบวนการยุติธรรมให้สามารถอำนวยความสะดวกได้อย่างเป็นธรรม เสมอภาค โปร่งใส รวดเร็ว ทัวถึง และปราศจากการเลือกปฏิบัติ สร้างความเชื่อมั่นในกระบวนการยุติธรรมได้ และสร้างสังคมที่พัฒนา อย่างเป็นธรรม ลดความเหลื่อมล้ำ เกิดความเสมอภาคและเท่าเทียม พร้อมทั้งผลักดันให้เกิดการนำเทคโนโลยีดิจิทัล และนวัตกรรมสมัยใหม่มาใช้ในการพัฒนาระบบฐานข้อมูลกฎหมาย พัฒนากฎหมายและกระบวนการยุติธรรม เพื่อให้ การบังคับใช้กฎหมายเป็นไปอย่างมีประสิทธิภาพ โปร่งใส ไม่เลือกปฏิบัติ และเป็นธรรม รวมทั้งให้ความช่วยเหลือทาง กฎหมายที่จำเป็นและเหมาะสมแก่ผู้ยากไร้หรือผู้ด้อยโอกาสในการเข้าถึง กระบวนการยุติธรรมได้โดยสะดวกและ รวดเร็ว

### นโยบายเร่งด่วน 12 ด้าน

- นโยบายที่ 1 การแก้ไขปัญหาในการดำรงชีวิตของประชาชน
- นโยบายที่ 2 การปรับปรุงระบบสวัสดิการและพัฒนาคุณภาพชีวิตของประชาชน
- นโยบายที่ 3 มาตรการเศรษฐกิจเพื่อรองรับความผันผวนของเศรษฐกิจโลก
- นโยบายที่ 4 การให้ความช่วยเหลือเกษตรกรและพัฒนานวัตกรรม
- นโยบายที่ 5 การยกระดับศักยภาพของแรงงาน
- นโยบายที่ 6 การวางรากฐานระบบเศรษฐกิจของประเทศสู่อนาคต
- นโยบายที่ 7 การเตรียมคนไทยสู่ศตวรรษที่ 21
- นโยบายที่ 8 การแก้ไขปัญหาทุจริตและประพฤติมิชอบในวงราชการทั้งฝ่ายการเมือง และ ฝ่ายราชการประจำ
- นโยบายที่ 9 การแก้ไขปัญหายาเสพติดและสร้างความสงบสุขในพื้นที่ชายแดนภาคใต้
- นโยบายที่ 10 การพัฒนาระบบการให้บริการประชาชน
- นโยบายที่ 11 การจัดเตรียมมาตรการรองรับภัยแล้งและอุทกภัย
- นโยบายที่ 12 การสนับสนุนให้มีการศึกษา การรับฟังความเห็นของประชาชน และการดำเนินการเพื่อ แก้ไขเพิ่มเติมรัฐธรรมนูญ

โดยกระทรวงศึกษาธิการมีส่วนเกี่ยวข้องกับ นโยบายรัฐบาลข้อที่ 7 การเตรียมคนไทยสู่ศตวรรษที่ 21 ซึ่งมีรายละเอียดดังนี้

### นโยบายที่ 7 : การเตรียมคนไทยสู่ศตวรรษที่ 21

โดยสร้างแพลตฟอร์มการเรียนรู้ใหม่ ในระบบดิจิทัล ปรับปรุงรูปแบบการเรียนรู้มุ่งสู่ระบบ การเรียนการสอนวิทยาศาสตร์ เทคโนโลยี ด้านวิศวกรรม คณิตศาสตร์ โปรแกรมเมอร์ และภาษาต่างประเทศ ส่งเสริม การเรียนภาษาคอมพิวเตอร์ (Coding) ตั้งแต่ระดับประถมศึกษา การพัฒนาโรงเรียนคุณภาพในทุกตำบล ส่งเสริมการ พัฒนาหลักสูตรออนไลน์ของสถาบันการศึกษาต่าง ๆ เพื่อแบ่งปันองค์ความรู้ของสถาบันการศึกษาสู่สาธารณะ เชื่อมโยง ระบบการศึกษากับภาคปฏิบัติจริงในภาคธุรกิจ สร้างนักวิจัยใหม่และนวัตกรรมเพื่อเพิ่มศักยภาพด้านเทคโนโลยีและ นวัตกรรมของประเทศ สร้างความรู้ความเข้าใจการใช้เทคโนโลยีดิจิทัล สื่อออนไลน์ และโครงข่ายสังคมออนไลน์ของ คนไทย เพื่อป้องกันและลดผลกระทบในเชิงสังคม ความปลอดภัย อาชญากรรมทางไซเบอร์ และสามารถใช้เทคโนโลยี เป็นเครื่องมือในการกระจายข้อมูลข่าวสารที่ถูกต้อง การสร้างความสมานฉันท์ และความสามัคคีในสังคม รวมทั้ง ปลูกฝังคุณธรรม จริยธรรมที่จำเป็นในการดำเนินชีวิต

### 3.3 เป้าหมายการพัฒนาที่ยั่งยืน (Sustainable Development Goals : SDGs) SDGs

เป้าหมายการพัฒนาที่ยั่งยืน (Sustainable Development Goals : SDGs) SDGs เป็นเป้าหมาย ที่ประเทศสมาชิกองค์การสหประชาชาติ จำนวน 193 ประเทศ ได้ลงมติรับรองในการประชุมสมัชชาใหญ่ แห่งสหประชาชาติ ในปี พ.ศ. 2558 โดยจะใช้เป็นวาระแห่งการพัฒนาของโลกในอีก 15 ปีข้างหน้า (ค.ศ.2016 – 2030) มีทั้งหมด 17 เป้าหมาย โดยเป้าหมายด้านการศึกษา คือ **เป้าหมายที่ 4 สร้างหลักประกันว่าทุกคน มีการศึกษาที่มีคุณภาพอย่างครอบคลุมและเท่าเทียม และสนับสนุนโอกาสในการเรียนรู้ตลอดชีวิต** แผนการ ศึกษาแห่งชาติจึงต้องพัฒนาคุณภาพและประสิทธิภาพการจัดการศึกษาของประเทศ เพื่อสร้างหลักประกันว่า เด็ก ปฐมวัยทุกคนจะได้รับการเตรียมความพร้อมก่อนเข้าเรียนประถมศึกษา ทุกคนสำเร็จการศึกษาระดับประถมศึกษา และมัธยมศึกษาที่มีคุณภาพและมีผลลัพธ์ทางการเรียนที่มีประสิทธิผล ทุกคนสามารถเข้าถึงการศึกษาระดับ อาชีวศึกษาและอุดมศึกษาด้วยค่าใช้จ่ายที่เหมาะสมและมีคุณภาพ กำลังแรงงานมีทักษะที่จำเป็น รวมถึงทักษะ ทางเทคนิคและอาชีพสำหรับการจ้างงาน การมีงานที่ดีและการเป็นผู้ประกอบการ กลุ่มผู้พิการและด้อยโอกาส เข้าถึงการศึกษาและการฝึกอาชีพทุกระดับอย่างเท่าเทียม มีการเพิ่มจำนวนครูที่มีคุณภาพ เพื่อการศึกษาสำหรับ การพัฒนาอย่างยั่งยืนและการมีวิถีชีวิตที่ยั่งยืน

การดำเนินการในส่วนของประเทศไทยนั้น สำนักงานคณะกรรมการพัฒนาการเศรษฐกิจและสังคม แห่งชาติ (สศช.) ได้รับมอบหมายให้เป็นหน่วยรับผิดชอบหลักในการขับเคลื่อนเป้าหมายการพัฒนาที่ยั่งยืนร่วมกับ ส่วนราชการและหน่วยงานต่าง ๆ ในรูปแบบผู้แทนส่วนราชการ และหน่วยงานต่าง ๆ เป็นกรรมการ และมีการ แต่งตั้งคณะอนุกรรมการ 3 คณะ ภายใต้ กพย. ได้แก่ 1) คณะอนุกรรมการขับเคลื่อนเป้าหมายการพัฒนาที่ยั่งยืน 2) คณะอนุกรรมการส่งเสริมความเข้าใจและประเมินผลการพัฒนาที่ยั่งยืนตามหลักปรัชญาของเศรษฐกิจพอเพียง และ 3) คณะอนุกรรมการพัฒนาระบบข้อมูลสารสนเทศเพื่อสนับสนุนการพัฒนาที่ยั่งยืน และมีการแต่งตั้ง คณะทำงานต่าง ๆ ภายใต้คณะอนุกรรมการ ทั้ง 3 คณะ ทั้งนี้ กพย. ได้มอบหมายให้กระทรวงศึกษาธิการ ได้รับ มอบหมายให้เป็นหน่วยงานรับผิดชอบหลักในเป้าหมายที่ 4 และมีหน่วยงานอื่นมีบทบาทเป็นหน่วยงานสนับสนุน

กระทรวงศึกษาธิการได้แต่งตั้งคณะกรรมการอำนวยการขับเคลื่อนเป้าหมายการพัฒนาที่ยั่งยืนด้านการศึกษารับผิดชอบ (1) กำหนดนโยบายและอำนวยการขับเคลื่อนเป้าหมายการพัฒนาที่ยั่งยืนด้านการศึกษา (2) กำหนดเป้าหมายและตัวชี้วัดการพัฒนาที่ยั่งยืนในเป้าหมายที่ 4 และเป้าหมายอื่นๆ ที่เกี่ยวข้องกับด้านการศึกษา ที่สอดคล้องกับบริบทการศึกษาและแนวทางการจัดการศึกษาของประเทศ (3) จัดทำ Roadmap การขับเคลื่อนเป้าหมายการพัฒนาที่ยั่งยืนในเป้าหมายที่ 4 (4) ให้คำปรึกษาและกำหนดกรอบการติดตามประเมิน และการรายงานผลการดำเนินงานการขับเคลื่อนเป้าหมายการพัฒนาที่ยั่งยืนในเป้าหมายที่ 4 และเป้าหมายอื่นที่เกี่ยวข้องกับการศึกษา และ (5) ทำหน้าที่กำกับ ติดตามการดำเนินการขับเคลื่อนเป้าหมายการพัฒนาที่ยั่งยืนด้านการศึกษาของส่วนราชการและหน่วยงานที่เกี่ยวข้องให้เป็นไปตาม Roadmap

ตัวชี้วัดเป้าหมายการพัฒนาที่ยั่งยืนด้านการศึกษา เป้าหมายที่ 4 สร้างหลักประกันว่าทุกคนมีการศึกษาที่มีคุณภาพอย่างครอบคลุมและเท่าเทียม และสนับสนุนโอกาสในการเรียนรู้ตลอดชีวิต ซึ่งประกอบด้วย 10 เป้าประสงค์ โดยมี 2 เป้าประสงค์ที่ถูกจัดลำดับให้อยู่ในเป้าประสงค์การพัฒนาที่ยั่งยืนที่มีความสำคัญ 30 ลำดับแรก ได้แก่

**เป้าประสงค์ที่ 4.1 (SDG 4.1) :** สร้างหลักประกันว่าเด็กชายและเด็กหญิงทุกคนสำเร็จ การศึกษาระดับประถมศึกษาและมัธยมศึกษาที่มีคุณภาพ เท่าเทียม และไม่มีค่าใช้จ่าย นำไปสู่ผลลัพธ์ทางการ เรียนที่มีประสิทธิผล ภายในปี พ.ศ.2573

**เป้าประสงค์ที่ 4.2 (SDG 4.2) :** สร้างหลักประกันว่าเด็กชายและเด็กหญิงทุกคนเข้าถึงการ พัฒนา การดูแล และการจัดการศึกษาระดับก่อนประถมศึกษา สำหรับเด็กปฐมวัยที่มีคุณภาพ ภายในปี 2573 เพื่อให้เด็กเหล่านั้นมีความพร้อมสำหรับการศึกษาระดับประถมศึกษา

## SUSTAINABLE DEVELOPMENT GOALS



ภาพประกอบที่ 9 แผนภาพเป้าหมายการพัฒนาที่ยั่งยืน (Sustainable Development Goals : SDGs)

### 3.4 แผนการศึกษาแห่งชาติ (พ.ศ. 2560 – 2579)

แผนการศึกษาแห่งชาติ พ.ศ. 2560-2579 เป็นแผนที่วางกรอบเป้าหมายและทิศทางการจัดการศึกษาของประเทศ โดยมุ่งจัดการศึกษาให้คนไทยทุกคนสามารถเข้าถึงโอกาสและความเสมอภาคในการศึกษาที่มีคุณภาพ พัฒนาระบบการบริหารจัดการศึกษาที่มีประสิทธิภาพ พัฒนาคนให้มีสมรรถนะในการทำงานที่สอดคล้องกับความต้องการของตลาดแรงงานและการพัฒนาประเทศ แนวคิดการจัดการศึกษาตามแผนการศึกษาแห่งชาติ ยึดหลักสำคัญในการจัดการศึกษาประกอบด้วย หลักการจัดการศึกษาเพื่อปวงชน (Education for All) หลักการจัดการศึกษาเพื่อความเท่าเทียม และทั่วถึง (Inclusive Education) หลักปรัชญาของเศรษฐกิจพอเพียง (Sufficiency Economy) และหลักการมีส่วนร่วมของสังคม (All For Education) อีกทั้งยึดตามเป้าหมายการพัฒนาที่ยั่งยืน (Sustainable Development Goals : SDGs 2030) ประเด็นภายในประเทศ (Local Issues) อาทิ คุณภาพของคนช่วงวัย การเปลี่ยนแปลงโครงสร้างประชากรของประเทศ ความเหลื่อมล้ำของการกระจายรายได้ และวิกฤติด้านสิ่งแวดล้อม โดยนำยุทธศาสตร์ชาติมาเป็นกรอบความคิดสำคัญในการจัดทำแผนการศึกษาแห่งชาติ โดยมีสาระสำคัญ ดังนี้

**วิสัยทัศน์ :** คนไทยทุกคนได้รับการศึกษาและเรียนรู้ตลอดชีวิตอย่างมีคุณภาพ ดำรงชีวิตอย่างเป็นสุข สอดคล้องกับหลักปรัชญาของเศรษฐกิจพอเพียง และเปลี่ยนแปลงของโลกศตวรรษที่ 21

#### วัตถุประสงค์

1. เพื่อพัฒนาระบบและกระบวนการจัดการศึกษาที่มีคุณภาพและมีประสิทธิภาพ
2. เพื่อพัฒนาคนไทยให้เป็นพลเมืองดี มีคุณลักษณะ ทักษะและสมรรถนะที่สอดคล้องกับทบบัญญัติของรัฐธรรมนูญแห่งราชอาณาจักรไทย พระราชบัญญัติการศึกษาแห่งชาติ และยุทธศาสตร์ชาติ
3. เพื่อพัฒนาสังคมไทยให้เป็นสังคมแห่งการเรียนรู้ และคุณธรรม จริยธรรม รู้รักสามัคคี และร่วมมือผนึกกำลังมุ่งสู่การพัฒนาประเทศอย่างยั่งยืนตามหลักปรัชญาของเศรษฐกิจพอเพียง
4. เพื่อนำประเทศไทยก้าวข้ามกับดักประเทศที่มีรายได้ปานกลาง และความเหลื่อมล้ำภายในประเทศลดลง

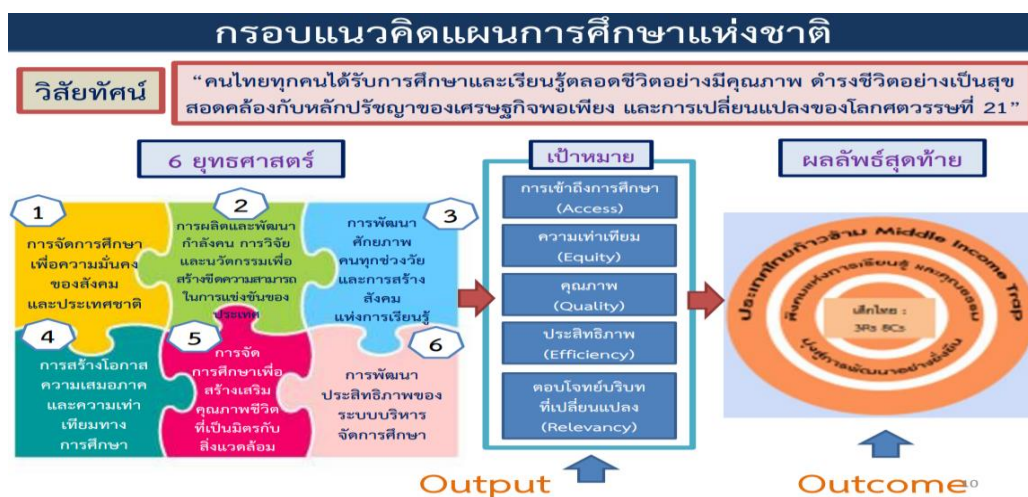

แผนภาพที่ 10 กรอบแนวคิดแผนการศึกษาแห่งชาติ

ภาพประกอบที่ 10 กรอบแนวคิดแผนการศึกษาแห่งชาติ

ยุทธศาสตร์ ประกอบด้วย 6 ยุทธศาสตร์ ซึ่งเกี่ยวข้องกับภารกิจของสำนักงานปลัด กระทรวงศึกษาธิการ ทั้ง 6 ยุทธศาสตร์ ดังนี้

ยุทธศาสตร์ที่ 1 การจัดการศึกษาเพื่อความมั่นคงของสังคมและประเทศชาติ

เป้าหมาย	แนวทางการพัฒนา
<ol style="list-style-type: none"> <li>1. คนทุกช่วงวัยมีความรักในสถาบันหลักของชาติ และยึดมั่นการปกครองระบอบประชาธิปไตย อันมีพระมหากษัตริย์ทรงเป็นประมุข</li> <li>2. คนทุกช่วงวัยในเขตพัฒนาพิเศษเฉพาะกิจ จังหวัดชายแดนภาคใต้และพื้นที่พิเศษได้รับการศึกษาและเรียนรู้อย่างมีคุณภาพ</li> <li>3. คนทุกช่วงวัยได้รับการศึกษา การดูแลและป้องกันจากภัยคุกคามในชีวิตรูปแบบใหม่</li> </ol>	<ol style="list-style-type: none"> <li>1. พัฒนาการจัดการศึกษาเพื่อเสริมสร้างความมั่นคงของสถาบันหลักของชาติและการปกครองระบอบประชาธิปไตย อันมีพระมหากษัตริย์ทรงเป็นประมุข</li> <li>2. ยกระดับคุณภาพและส่งเสริมโอกาสในการเข้าถึงการศึกษาในเขตพัฒนาพิเศษเฉพาะกิจจังหวัดชายแดนภาคใต้</li> <li>3. ยกระดับคุณภาพและส่งเสริมโอกาสในการเข้าถึงการศึกษาในพื้นที่พิเศษ (พื้นที่สูงพื้นที่ตามแนวตะเข็บชายแดน และพื้นที่เกาะแก่ง ชายฝั่งทะเล ทั้งกลุ่มชนต่างเชื้อชาติ ศาสนา และวัฒนธรรม กลุ่มชน-ชายขอบ และแรงงานต่างด้าว)</li> <li>4. พัฒนาการจัดการศึกษาเพื่อการจัดระบบการดูแลและป้องกันภัยคุกคามในรูปแบบใหม่ อาทิ อาชญากรรมและความรุนแรงในรูปแบบต่างๆ ยาเสพติด ภัยพิบัติจากธรรมชาติ ภัยจากโรคอุบัติใหม่ ภัยจากไซเบอร์ เป็นต้น</li> </ol>

ยุทธศาสตร์ที่ 2 การผลิตและพัฒนากำลังคน การวิจัย และนวัตกรรมเพื่อสร้างขีดความสามารถในการแข่งขันของประเทศ

เป้าหมาย	แนวทางการพัฒนา
<ol style="list-style-type: none"> <li>1. กำลังคนมีทักษะที่สำคัญจำเป็นและมีสมรรถนะตรงตามความต้องการของตลาดงานและการพัฒนาเศรษฐกิจและสังคมของประเทศ</li> <li>2. สถาบันการศึกษาและหน่วยงานที่จัดการศึกษาผลิตบัณฑิตที่มีความเชี่ยวชาญและเป็นเลิศเฉพาะด้าน</li> <li>3. การวิจัยและพัฒนาเพื่อสร้างองค์ความรู้และนวัตกรรมที่สร้างผลผลิตและมูลค่าเพิ่มทางเศรษฐกิจ</li> </ol>	<ol style="list-style-type: none"> <li>1. ผลิตและพัฒนากำลังคนให้มีสมรรถนะในสาขาที่ตรงตามความต้องการของตลาดงานและการพัฒนาเศรษฐกิจและสังคมของประเทศ</li> <li>2. ส่งเสริมการผลิตและพัฒนาากำลังคนที่มีความเชี่ยวชาญและเป็นเลิศเฉพาะด้าน</li> <li>3. ส่งเสริมการวิจัยและพัฒนาเพื่อสร้างองค์ความรู้และนวัตกรรมที่สร้างผลผลิตและมูลค่าเพิ่มทางเศรษฐกิจ</li> </ol>

**ยุทธศาสตร์ที่ 3 การพัฒนาศักยภาพคนทุกช่วงวัย และการสร้างสังคมแห่งการเรียนรู้**

เป้าหมาย	แนวทางการพัฒนา
1. ผู้เรียนมีทักษะและคุณลักษณะพื้นฐานของพลเมืองไทยและทักษะและคุณลักษณะที่จำเป็นในศตวรรษที่ 21	1. ส่งเสริม สนับสนุนให้คนทุกช่วงวัยมีทักษะ ความรู้ ความสามารถ และการพัฒนาคุณภาพชีวิตอย่างเหมาะสม เต็มตามศักยภาพในแต่ละช่วงวัย
2. คนทุกช่วงวัยมีทักษะความรู้ความสามารถและสมรรถนะตามมาตรฐานการศึกษาและมาตรฐานวิชาชีพ และพัฒนาคุณภาพชีวิตได้ตามศักยภาพ	2. ส่งเสริมและพัฒนาแหล่งเรียนรู้ สื่อตำราเรียน และสื่อการเรียนรู้ต่างๆ ให้มีคุณภาพมาตรฐาน และประชาชนสามารถเข้าถึงแหล่งเรียนรู้ได้โดยไม่จำกัดเวลาและสถานที่
3. สถานศึกษาทุกระดับการศึกษาสามารถจัดกิจกรรม/กระบวนการเรียนรู้ตามหลักสูตรได้อย่างมีคุณภาพและมาตรฐาน	3. สร้างเสริมและปรับเปลี่ยนค่านิยมของคนไทย ให้มีวินัย จิตสาธารณะ และพฤติกรรมที่พึงประสงค์
4. แหล่งเรียนรู้ สื่อตำราเรียน นวัตกรรมและสื่อการเรียนรู้มีคุณภาพและมาตรฐาน และประชาชนสามารถเข้าถึงได้โดยไม่จำกัดเวลาและสถานที่	4. พัฒนาระบบและกลไกการติดตาม การวัดและประเมินผลผู้เรียนให้มีประสิทธิภาพ
5. ระบบและกลไกการวัด การติดตามและประเมินผลมีประสิทธิภาพ	5. พัฒนาค้นคว้าข้อมูล สื่อ และนวัตกรรมการเรียนรู้ ที่มีคุณภาพและมาตรฐาน
6. ระบบการผลิตครู อาจารย์ และบุคลากรทางการศึกษาได้มาตรฐานระดับสากล ครู อาจารย์ และบุคลากรทางการศึกษาได้รับการพัฒนาสมรรถนะตามมาตรฐาน	6. พัฒนาคุณภาพและมาตรฐานการผลิตครู อาจารย์ และบุคลากรทางการศึกษา
	7. พัฒนาคุณภาพครู อาจารย์ และบุคลากรทางการศึกษา

**ยุทธศาสตร์ที่ 4 การสร้างโอกาส ความเสมอภาคและความเท่าเทียมทางการศึกษา**

เป้าหมาย	แนวทางการพัฒนา
1. ผู้เรียนทุกคนได้รับโอกาสและความเสมอภาคในการเข้าถึงการศึกษาที่มีคุณภาพ	1. เพิ่มโอกาสและความเสมอภาคในการเข้าถึงการศึกษาที่มีคุณภาพ
2. การเพิ่มโอกาสทางการศึกษาผ่านเทคโนโลยีดิจิทัลเพื่อการศึกษาสำหรับคนทุกช่วงวัย	2. พัฒนาระบบเทคโนโลยีดิจิทัลเพื่อการศึกษาสำหรับคนทุกช่วงวัย
3. ระบบข้อมูลรายบุคคลและสารสนเทศทางการศึกษาที่ครอบคลุม ถูกต้อง เป็นปัจจุบัน เพื่อการวางแผนการบริหารจัดการศึกษา การติดตามประเมินและรายงานผล	3. พัฒนาระบบข้อมูลด้านการศึกษาที่มีมาตรฐาน เชื่อมโยงและเข้าถึงได้

**ยุทธศาสตร์ที่ 5 การจัดการศึกษาเพื่อสร้างเสริมคุณภาพชีวิตที่เป็นมิตรกับสิ่งแวดล้อม**

เป้าหมาย	แนวทางการพัฒนา
<p>1. คนทุกช่วงวัย มีจิตสำนึกรักษ์สิ่งแวดล้อม มีคุณธรรม จริยธรรม และนำแนวคิดตามหลักปรัชญาของเศรษฐกิจพอเพียงสู่การปฏิบัติ</p> <p>2. หลักสูตร แหล่งเรียนรู้ และสื่อการเรียนรู้ ที่ส่งเสริมคุณภาพชีวิตที่เป็นมิตรกับสิ่งแวดล้อม คุณธรรม จริยธรรม และการนำแนวคิดตามหลักปรัชญาของเศรษฐกิจพอเพียงสู่การปฏิบัติ</p> <p>3. การวิจัยเพื่อพัฒนาองค์ความรู้และนวัตกรรม ด้านการสร้างเสริมคุณภาพชีวิตที่เป็นมิตรกับสิ่งแวดล้อม</p>	<p>1. ส่งเสริม สนับสนุนการสร้างจิตสำนึกรักษ์สิ่งแวดล้อม มีคุณธรรม จริยธรรม และนำแนวคิดตามหลักปรัชญาของเศรษฐกิจพอเพียงสู่การปฏิบัติในการดำเนินชีวิต</p> <p>2. ส่งเสริมและพัฒนาหลักสูตร กระบวนการเรียนรู้ แหล่งเรียนรู้ และสื่อการเรียนรู้ต่างๆ ที่เกี่ยวข้องกับการสร้างเสริมคุณภาพชีวิตที่เป็นมิตรกับสิ่งแวดล้อม</p> <p>3. พัฒนาองค์ความรู้ งานวิจัย และนวัตกรรม ด้านการสร้างเสริมคุณภาพชีวิตที่เป็นมิตรกับสิ่งแวดล้อม</p>

**ยุทธศาสตร์ที่ 6 การพัฒนาประสิทธิภาพของระบบบริหารจัดการศึกษา**

เป้าหมาย	แนวทางการพัฒนา
<p>1. โครงสร้าง บทบาทและระบบการบริหารจัดการการศึกษามีความคล่องตัว ชัดเจนและสามารถตรวจสอบได้</p> <p>2. ระบบการบริหารจัดการศึกษามีประสิทธิภาพ และประสิทธิผลส่งผลกระทบต่อคุณภาพและมาตรฐานการศึกษา</p> <p>3. ทุกภาคส่วนของสังคมมีส่วนร่วมในการจัดการศึกษาที่ตอบสนองความต้องการของประชาชนและพื้นที่</p> <p>4. กฎหมายและรูปแบบการบริหารจัดการทรัพยากรทางการศึกษารองรับลักษณะที่แตกต่างกันของผู้เรียน สถานศึกษา และความต้องการกำลังแรงงานของประเทศ</p> <p>5. ระบบบริหารงานบุคคลของครู อาจารย์ และบุคลากรทางการศึกษามีความเป็นธรรม สร้างขวัญกำลังใจ และส่งเสริมให้ปฏิบัติงานได้อย่างเต็มตามศักยภาพ</p>	<p>1. ปรับปรุงโครงสร้างการบริหารจัดการศึกษา</p> <p>2. เพิ่มประสิทธิภาพการบริหารจัดการสถานศึกษา</p> <p>3. ส่งเสริมการมีส่วนร่วมของทุกภาคส่วนในการจัดการศึกษา</p> <p>4. ปรับปรุงกฎหมายเกี่ยวกับระบบการเงินเพื่อการศึกษาที่ส่งผลกระทบต่อคุณภาพและประสิทธิภาพการจัดการศึกษา</p> <p>5. พัฒนาระบบบริหารงานบุคคลของครู อาจารย์ และบุคลากรทางการศึกษา</p>

### 3.5 นโยบายสำนักงานคณะกรรมการการศึกษาขั้นพื้นฐาน ปีงบประมาณ พ.ศ. 2564 – 2565

สำนักงานคณะกรรมการการศึกษาขั้นพื้นฐาน ได้กำหนดนโยบายสำนักงานคณะกรรมการการศึกษาขั้นพื้นฐาน ปีงบประมาณ พ.ศ. 2564 – 2565 ตามแผนแม่บทภายใต้ยุทธศาสตร์ชาติ (พ.ศ. 2561 – 2580) และแผนปฏิรูปประเทศด้านการศึกษา กำหนดให้มีการพัฒนาเด็กตั้งแต่ระดับปฐมวัยให้มีสมรรถนะและคุณลักษณะที่ดี สมวัยทุกด้าน โดยการปฏิรูปกระบวนการเรียนรู้ที่ตอบสนองต่อการเปลี่ยนแปลงในศตวรรษที่ 21 ครอบคลุมถึงปัญหาของมนุษย์ที่หลากหลาย มีเป้าหมายให้ผู้เรียนทุกกลุ่มวัยได้รับการศึกษาที่มีคุณภาพตามมาตรฐาน มีทักษะที่จำเป็นของโลกอนาคต สามารถแก้ปัญหา ปรับตัว สื่อสาร และทำงานร่วมกับผู้อื่นได้อย่างมีประสิทธิภาพ มีวินัย มีนิสัยใฝ่เรียนรู้อย่างต่อเนื่องตลอดชีวิต รวมทั้งเป็นพลเมืองที่รู้สิทธิและหน้าที่ มีความรับผิดชอบ และมีจิตสาธารณะ

สำนักงานคณะกรรมการการศึกษาขั้นพื้นฐาน มุ่งมั่นในการพัฒนาการศึกษาขั้นพื้นฐาน ให้เป็น “การศึกษาขั้นพื้นฐานวิถีใหม่ วิถีคุณภาพ” มุ่งเน้นความปลอดภัยในสถานศึกษา ส่งเสริมโอกาสทางการศึกษาที่มีคุณภาพอย่างเท่าเทียม และบริหารจัดการศึกษาอย่างมีประสิทธิภาพ จึงกำหนดนโยบายสำนักงานคณะกรรมการการศึกษาขั้นพื้นฐาน ประจำปีงบประมาณ พ.ศ. 2564 – 2565 ดังนี้

#### 1. ด้านความปลอดภัย

พัฒนาระบบและกลไกในการดูแลความปลอดภัยให้กับผู้เรียน ครู และบุคลากรทางการศึกษา และสถานศึกษา จากภัยพิบัติและภัยคุกคามทุกรูปแบบ รวมถึงการจัดสภาพแวดล้อมที่เอื้อต่อการมีสุขภาวะที่ดี สามารถปรับตัวต่อโรคอุบัติใหม่และโรคอุบัติซ้ำ

#### 2. ด้านโอกาส

2.1 สนับสนุน ให้เด็กปฐมวัยได้เข้าเรียนทุกคน มีพัฒนาที่ดี ทั้งทางร่างกาย จิตใจ วินัย อารมณ์ สังคม และสติปัญญา ให้สมกับวัย

2.2 ดำเนินการ ให้เด็กและเยาวชนได้รับการศึกษาจนจบการศึกษาขั้นพื้นฐาน อย่างมีคุณภาพตามมาตรฐาน วางรากฐานการศึกษาเพื่ออาชีพ สามารถวิเคราะห์ตนเองเพื่อการศึกษาต่อ และประกอบอาชีพตรงตามศักยภาพและความถนัดของตนเอง รวมทั้งส่งเสริมและพัฒนาผู้เรียนที่มีความสามารถพิเศษสู่ความเป็นเลิศ เพื่อเพิ่มขีดความสามารถในการแข่งขันของประเทศ

2.3 พัฒนาระบบดูแลช่วยเหลือเด็กและเยาวชนที่อยู่ในการศึกษาขั้นพื้นฐาน เพื่อป้องกันไม่ให้ออกจากระบบการศึกษา รวมทั้งช่วยเหลือเด็กตกหล่นและเด็กออกกลางคันให้ได้รับการศึกษาขั้นพื้นฐานอย่างเท่าเทียมกัน

2.4 ส่งเสริมให้เด็กพิการและผู้ด้อยโอกาส ให้ได้รับโอกาสทางการศึกษาที่มีคุณภาพ มีทักษะในการดำเนินชีวิต มีพื้นฐานในการประกอบอาชีพ พึ่งตนเองได้อย่างมีศักดิ์ศรีความเป็นมนุษย์ ตามหลักปรัชญาของเศรษฐกิจพอเพียง

#### 3. ด้านคุณภาพ

3.1 ส่งเสริมการจัดการศึกษาให้ผู้เรียนมีความรู้ มีทักษะการเรียนรู้และทักษะที่จำเป็นของโลกในศตวรรษที่ 21 อย่างครบถ้วน เป็นคนดี มีวินัย มีความรักในสถาบันหลักของชาติ ยึดมั่นการปกครองในระบอบประชาธิปไตยอันมีพระมหากษัตริย์ทรงเป็นประมุข มีทัศนคติที่ถูกต้องต่อบ้านเมือง

3.2 พัฒนาผู้เรียนให้มีสมรรถนะและทักษะด้านการอ่าน คณิตศาสตร์ การคิดขั้นสูง นวัตกรรม วิทยาศาสตร์และเทคโนโลยีดิจิทัล และภาษาต่างประเทศ เพื่อเพิ่มขีดความสามารถในการแข่งขัน และการเลือกศึกษาต่อเพื่อการมีงานทำ

3.3 ปรับหลักสูตรเป็นหลักสูตรฐานสมรรถนะ ที่เน้นการพัฒนาสมรรถนะหลักที่จำเป็นในแต่ละระดับ จัดกระบวนการเรียนรู้แบบลงมือปฏิบัติจริง รวมทั้งส่งเสริมการจัดการเรียนรู้ที่สร้างสมดุลทุกด้าน ส่งเสริมการจัดการศึกษาเพื่อพัฒนาพหุปัญญา พัฒนาระบบการวัดและประเมินผลผู้เรียนทุกระดับ

3.4 พัฒนาครูและบุคลากรทางการศึกษา ให้เป็นครูยุคใหม่ มีศักยภาพในการจัดการเรียนการสอน ตามหลักสูตรฐานสมรรถนะ มีทักษะในการปฏิบัติหน้าที่ได้ดี มีความรู้ความสามารถในการใช้เทคโนโลยีดิจิทัล มีการพัฒนาตนเองทางวิชาชีพอย่างต่อเนื่อง รวมทั้งมีจิตวิญญาณความเป็นครู

#### 4. ด้านประสิทธิภาพ

4.1 พัฒนาระบบบริหารจัดการโดยใช้พื้นที่เป็นฐาน มีนวัตกรรมเป็นกลไกหลักในการขับเคลื่อนบนฐานข้อมูลสารสนเทศที่ถูกต้อง ทันสมัย และการมีส่วนร่วมของทุกภาคส่วน

4.2 พัฒนาโรงเรียนมัธยมดีสี่มุมเมือง โรงเรียนคุณภาพของชุมชน โรงเรียนขนาดเล็กและโรงเรียนที่สามารถดำรงอยู่ได้อย่างมีคุณภาพ (Stand Alone) ให้มีคุณภาพอย่างยั่งยืน สอดคล้องกับบริบทของพื้นที่

4.3 บริหารจัดการโรงเรียนขยายโอกาสทางการศึกษา ที่มีจำนวนนักเรียนชั้นมัธยมศึกษาปีที่ 1 – 3 น้อยกว่า 20 คน ให้ได้รับการศึกษาอย่างมีคุณภาพ สอดคล้องกับนโยบายโรงเรียนคุณภาพของชุมชน

4.4 ส่งเสริมการจัดการศึกษาที่มีคุณภาพในสถานศึกษาที่มีวัตถุประสงค์เฉพาะ และสถานศึกษาที่ตั้งในพื้นที่ลักษณะพิเศษ

4.5 สนับสนุนพื้นที่นวัตกรรมการศึกษาให้เป็นต้นแบบการพัฒนานวัตกรรมการศึกษาและการเพิ่มความคล่องตัวในการบริหารและการจัดการศึกษาขั้นพื้นฐาน

4.6 เพิ่มประสิทธิภาพการนิเทศ ติดตามและประเมินผลการศึกษาขั้นพื้นฐาน

โดยมีสาระสำคัญของแผนพัฒนาการศึกษาขั้นพื้นฐาน ในปีงบประมาณ พ.ศ. 2564 – 2565 ดังนี้

#### วิสัยทัศน์

สร้างคุณภาพทุนมนุษย์ สู่สังคมอนาคตที่ยั่งยืน

#### พันธกิจ

1. จัดการศึกษาเพื่อเสริมสร้างความมั่นคงของสถาบันหลักของชาติ และการปกครองในระบอบประชาธิปไตย อันมีพระมหากษัตริย์ทรงเป็นประมุข

2. จัดการศึกษาให้ผู้เรียน ครู และบุคลากรทางการศึกษา และสถานศึกษา ได้รับความปลอดภัย ภัยพิบัติ ภัยคุกคามทุกรูปแบบ เพื่อรองรับวิถีชีวิตใหม่

3. พัฒนาศักยภาพและคุณภาพผู้เรียนให้มีสมรรถนะตามหลักสูตรและคุณลักษณะในศตวรรษที่ 21

4. พัฒนาผู้เรียนให้มีความสามารถและมีความเป็นเลิศทางวิชาการ เพื่อสร้างขีดความสามารถในการแข่งขัน

5. สร้างโอกาส ความเสมอภาค ลดความเหลื่อมล้ำ ให้ผู้เรียนทุกคนได้รับบริการทางการศึกษา อย่างทั่วถึงและเท่าเทียม
6. พัฒนาผู้บริหาร ครู และบุคลากรทางการศึกษาให้เป็นมืออาชีพ มีสมรรถนะด้านภาษา และการใช้เทคโนโลยีดิจิทัล
7. จัดการศึกษาเพื่อพัฒนาคุณภาพชีวิตที่เป็นมิตรกับสิ่งแวดล้อม ยึดหลักปรัชญาของเศรษฐกิจพอเพียง และเป้าหมายการพัฒนาที่ยั่งยืน (Sustainable Development Goals: SDGs)
8. พัฒนาระบบการบริหารจัดการศึกษาทุกระดับ และจัดการศึกษา โดยใช้เทคโนโลยีดิจิทัล (Digital Technology)

### เป้าประสงค์

1. ผู้เรียนทุกช่วงวัยในระดับการศึกษาขั้นพื้นฐาน มีความรักในสถาบันหลักของชาติ และยึดมั่นการปกครองระบอบประชาธิปไตยอันมีพระมหากษัตริย์ทรงเป็นประมุข เป็นพลเมืองที่รู้สิทธิและหน้าที่อย่างมีความรับผิดชอบ มีจิตสาธารณะ มีความรักและความภูมิใจในความเป็นไทย
2. ผู้เรียนทุกช่วงวัยในระดับการศึกษาขั้นพื้นฐาน ได้รับการศึกษาที่มีคุณภาพ ตามมาตรฐาน สอดคล้องกับศักยภาพ ให้เป็นผู้มีสมรรถนะและทักษะที่จำเป็นสำหรับอนาคต มีความรู้ ความเข้าใจ สามารถ วางแผนในการศึกษาต่อเพื่อการทำงาน และสามารถปรับตัวในการดำรงชีวิตอยู่ในสังคมอย่างมีความสุข
3. ผู้เรียน ครู และบุคลากรทางการศึกษา และสถานศึกษา ได้รับการดูแลความปลอดภัย จากภัยพิบัติ และภัยคุกคามทุกรูปแบบ สามารถปรับตัวต่อโรคอุบัติใหม่ โรคอุบัติซ้ำ และรองรับวิถีชีวิตใหม่ รวมถึงการจัดสภาพแวดล้อมที่เอื้อต่อการมีสุขภาวะที่ดี 16
4. ผู้บริหาร ครู และบุคลากรทางการศึกษาเป็นบุคคลแห่งการเรียนรู้ มีสมรรถนะ ความรู้ ความเชี่ยวชาญ และจรรยาบรรณตามมาตรฐานวิชาชีพ
5. สถานศึกษาจัดการศึกษาเพื่อการบรรลุเป้าหมายการพัฒนาอย่างยั่งยืน (Sustainable Development Goals : SDGs) และสร้างเสริมคุณภาพชีวิตที่เป็นมิตรกับสิ่งแวดล้อม ตามหลักปรัชญาของเศรษฐกิจพอเพียง พัฒนาครูให้ทันต่อการเปลี่ยนแปลงของเทคโนโลยี เชื่อมโยงนโยบายด้านดิจิทัลของกระทรวงศึกษาธิการ และนโยบายด้านปัญญาประดิษฐ์
6. สำนักงานคณะกรรมการการศึกษาขั้นพื้นฐาน สำนักงานเขตพื้นที่การศึกษา สถานศึกษา มีสมรรถนะในการบริหารจัดการเชิงบูรณาการ มีการกำกับ ติดตาม ประเมินผล มีระบบข้อมูลสารสนเทศที่มีประสิทธิภาพ และการรายงานผลอย่างเป็นระบบใช้งานวิจัย เทคโนโลยี และนวัตกรรมในการขับเคลื่อนคุณภาพการศึกษา

### 3.6 แผนพัฒนาการอาชีวศึกษา พ.ศ. 2560 – 2579

แผนพัฒนาการอาชีวศึกษา พ.ศ. 2560 – 2579 การอาชีวศึกษาเป็นการจัดการศึกษาในด้านวิชาชีพ เพื่อผลิตและพัฒนากำลังคนในระดับฝีมือ (ปวช.) ระดับเทคนิค (ปวส.) ระดับเทคโนโลยี (ปริญญาตรีสายเทคโนโลยีหรือสายปฏิบัติการ) และการฝึกอบรมวิชาชีพ ซึ่งเป็นการเพิ่มพูนความรู้และทักษะอาชีพระยะสั้นและระยะยาวที่มีความสัมพันธ์สอดคล้องกับปรัชญาการอาชีวศึกษา กรอบมาตรฐานคุณวุฒิการศึกษาแห่งชาติ และมาตรฐานการอาชีวศึกษาการอาชีวศึกษาในแต่ละระดับ

**วิสัยทัศน์** “ผู้สำเร็จการศึกษาอาชีวศึกษาและฝึกอบรมวิชาชีพ มีคุณธรรม คุณภาพ สอดคล้องกับความต้องการในการพัฒนาประเทศ”

#### **พันธกิจ**

1. ยกกระดับคุณภาพและมาตรฐานการผลิตและพัฒนากำลังคนด้านวิชาชีพสอดคล้องกับความต้องการของสถานประกอบการและการประกอบอาชีพอิสระให้มีคุณภาพได้มาตรฐานในระดับสากล
2. ขยายโอกาสการศึกษาวิชาชีพให้กับประชาชนทุกช่วงวัย
3. เพิ่มประสิทธิภาพการบริหารจัดการอาชีวศึกษาภายใต้หลักธรรมาภิบาลโดยอาศัยเครือข่ายความร่วมมือจากทุกภาคส่วน
4. พัฒนางานวิจัย สิ่งประดิษฐ์ นวัตกรรม เทคโนโลยี และสร้างองค์ความรู้เพื่อการจัดอาชีวศึกษาและพัฒนาวิชาชีพ
5. พัฒนาครูและบุคลากรอาชีวศึกษาให้มีคุณภาพด้วยวิธีที่หลากหลาย

#### **วัตถุประสงค์**

1. เพื่อผลิตและพัฒนากำลังคนด้านวิชาชีพให้มีคุณธรรม คุณภาพ และความเป็นมืออาชีพ
2. เพื่อเพิ่มโอกาสการศึกษาวิชาชีพกับประชาชนทุกช่วงวัย
3. เพื่อนำหลักธรรมาภิบาลมาใช้ในการบริหารจัดการอาชีวศึกษา
4. เพื่อพัฒนางานวิจัย สิ่งประดิษฐ์ นวัตกรรม เทคโนโลยี และองค์ความรู้อาชีวศึกษา
5. เพื่อพัฒนาสมรรถนะครูและบุคลากรอาชีวศึกษาให้มีคุณภาพตามมาตรฐานวิชาชีพ

#### **เป้าหมาย**

1. ด้านคุณลักษณะที่พึงประสงค์ ได้แก่ คุณธรรม จริยธรรม จรรยาบรรณวิชาชีพ พฤติกรรม ลักษณะนิสัยและทักษะทางปัญญา
2. ด้านสมรรถนะหลักและสมรรถนะทั่วไป ได้แก่ ความรู้และทักษะการสื่อสาร การใช้เทคโนโลยีสารสนเทศการพัฒนาการเรียนรู้และการปฏิบัติงาน การทำงานร่วมกับผู้อื่น การใช้กระบวนการทางวิทยาศาสตร์ การประยุกต์ใช้ตัวเลข การจัดการและการพัฒนางาน
3. ด้านสมรรถนะวิชาชีพ ได้แก่ ความสามารถในการประยุกต์ใช้ความรู้ และทักษะในสาขาวิชาชีพสู่การปฏิบัติจริง รวมทั้งประยุกต์สู่อชีพ

#### **ยุทธศาสตร์**

1. การจัดการอาชีวศึกษาเพื่อความมั่นคงของสังคมและประเทศชาติ
2. การผลิตและพัฒนากำลังคนด้านการอาชีวศึกษาเพื่อสร้างขีดความสามารถในการแข่งขันของประเทศ
3. การพัฒนาศักยภาพกำลังคนด้านการอาชีวศึกษาให้มีสมรรถนะ สอดคล้องกับความต้องการในการพัฒนาประเทศ
4. การสร้างโอกาส ความเสมอภาค และความเท่าเทียมในด้านการอาชีวศึกษา
5. การจัดการอาชีวศึกษาเพื่อสร้างเสริมคุณภาพชีวิตที่เป็นมิตรกับสิ่งแวดล้อม
6. การเพิ่มประสิทธิภาพระบบการบริหารจัดการอาชีวศึกษา

### 3.7 แผนพัฒนาการศึกษาท้องถิ่น (พ.ศ. 2561 – 2565)

แผนพัฒนาการศึกษาท้องถิ่น เป็นการจัดการศึกษาเพื่อส่งเสริม สนับสนุนให้เยาวชนและประชาชนในท้องถิ่นได้มีความรู้ ความสามารถในการประกอบอาชีพอยู่ในท้องถิ่น การส่งเสริม สนับสนุน ให้สถานศึกษาจัดการเรียนรู้เกี่ยวกับศิลปวัฒนธรรม ประเพณี และภูมิปัญญาท้องถิ่นเพื่อให้ประชาชนได้เรียนรู้ตลอดชีวิตตามหลักปรัชญาของเศรษฐกิจพอเพียงและมีทักษะในศตวรรษที่ 21

**วิสัยทัศน์** “ประชาชนในท้องถิ่นได้เรียนรู้ตลอดชีวิต ด้วยพลังประชารัฐ บนพื้นฐานความเป็นไทย ตามหลักปรัชญาของเศรษฐกิจพอเพียง มีทักษะในศตวรรษที่ 21 ดำรงชีวิตอย่างมีความสุขและยั่งยืน”

#### แนวทางการพัฒนา

1. จัดการศึกษาทั้งในระบบ นอกระบบ และตามอัธยาศัยให้เด็ก เยาวชน และประชาชนในท้องถิ่นให้เรียนรู้ทุกช่วงวัยอย่างต่อเนื่องตลอดชีวิต
2. ส่งเสริมพัฒนาให้เด็ก เยาวชน และประชาชนมีทักษะพื้นฐานที่จำเป็นในศตวรรษที่ 21
3. ขับเคลื่อนพลังประชารัฐให้มีส่วนร่วมในการจัดการศึกษาขององค์กรปกครองส่วนท้องถิ่น
4. ส่งเสริมศาสนา ศิลปะ วัฒนธรรม ประเพณี และภูมิปัญญาท้องถิ่น
5. น้อมนำหลักปรัชญาของเศรษฐกิจพอเพียงไปบูรณาการในการจัดการศึกษาขององค์กรปกครองส่วนท้องถิ่น
6. พัฒนาคุณภาพการศึกษาขององค์กรปกครองส่วนท้องถิ่นในพื้นที่จังหวัดชายแดนใต้

#### เป้าประสงค์

1. สถานศึกษามีการบริหารจัดการโดยใช้โรงเรียนเป็นฐานในการพัฒนาท้องถิ่น (SBMLD)
2. สถานศึกษามีปัจจัยที่เอื้อต่อการจัดการศึกษาที่เพียงพอและเหมาะสม
3. ระบบข้อมูลสารสนเทศทางการศึกษา ถูกต้อง รวดเร็ว ทันสมัย และเชื่อมโยงในรูปแบบเครือข่าย (NETWORK) อย่างมีประสิทธิภาพ
4. องค์กรปกครองส่วนท้องถิ่นมีศึกษานิเทศก์ที่เพียงพอและมีคุณภาพ
5. องค์กรปกครองส่วนท้องถิ่นมีระบบนิเทศการศึกษาที่มีคุณภาพ
6. องค์กรปกครองส่วนท้องถิ่นมีการบริหารจัดการระบบแผนงานและงบประมาณทางการศึกษาอย่างมีประสิทธิภาพ
7. สถานศึกษามีการบริหารจัดการระบบแผนงานและงบประมาณทางการศึกษา อย่างมีประสิทธิภาพ
8. องค์กรปกครองส่วนท้องถิ่นมีกระบวนการบริหารงานบุคคลที่มีคุณภาพ
9. สถานศึกษามีการจัดการเรียนรู้ ส่งเสริมให้ผู้เรียนมีทักษะพื้นฐานที่จำเป็นในศตวรรษที่ 21 (3R x 8C)
10. สถานศึกษาส่งเสริมให้ผู้เรียนมีคุณลักษณะและค่านิยมที่พึงประสงค์
11. คณะกรรมการศึกษาท้องถิ่นทุกระดับ (ระดับประเทศ ระดับภาค ระดับจังหวัด และระดับองค์กรปกครองส่วนท้องถิ่น)
12. กลุ่มเครือข่ายการจัดทำแผนพัฒนาการศึกษาท้องถิ่นได้รับการพัฒนาอย่างต่อเนื่อง
13. กลุ่มเครือข่ายครูผู้ดูแลเด็กได้รับการพัฒนาอย่างต่อเนื่อง

14. กลุ่มเครือข่ายการนิเทศการศึกษาท้องถิ่นได้รับการพัฒนาอย่างต่อเนื่อง
15. คณะกรรมการสถานศึกษาได้รับการพัฒนาอย่างต่อเนื่อง
16. องค์กรปกครองส่วนท้องถิ่นเปิดโอกาสให้ภาครัฐและเอกชนเข้ามามีส่วนร่วม ในการจัดการศึกษา
17. ผู้บริหารท้องถิ่นมีความรู้ ความเข้าใจในการเป็นผู้นำการเปลี่ยนแปลงการจัดการศึกษาท้องถิ่น
18. สมาชิกสภาท้องถิ่นและผู้เกี่ยวข้องมีความรู้ ความเข้าใจในเรื่องการจัดการศึกษา ท้องถิ่น
19. สถานศึกษาส่งเสริมศิลปะ วัฒนธรรม ประเพณีและภูมิปัญญาท้องถิ่น
20. องค์กรปกครองส่วนท้องถิ่นส่งเสริมและสนับสนุนการเรียนรู้ การอนุรักษ์ การสืบสานศิลปะ วัฒนธรรม ประเพณีและภูมิปัญญาท้องถิ่นสำหรับเด็ก เยาวชน และประชาชน ในท้องถิ่น
21. สถานศึกษาส่งเสริม สนับสนุนการทำนุบำรุงศาสนาให้แก่เด็ก เยาวชน และประชาชนในท้องถิ่น
22. องค์กรปกครองส่วนท้องถิ่นส่งเสริม สนับสนุนการทำนุบำรุงศาสนาให้แก่เด็ก เยาวชน และประชาชนในท้องถิ่น
23. สถานศึกษาส่งเสริมสนับสนุนการเรียนรู้ตามหลักปรัชญาของเศรษฐกิจพอเพียง
24. องค์กรปกครองส่วนท้องถิ่นสนับสนุนส่งเสริมการดำเนินชีวิตตามหลักปรัชญาของเศรษฐกิจพอเพียงให้แก่ประชาชน
25. สถานศึกษามีการจัดการศึกษาแบบพหุปัญญา
26. สถานศึกษามีการจัดการศึกษาแบบเรียนร่วมระหว่างพุทธศาสนากับอิสลาม
27. ครูและบุคลากรทางการศึกษาในจังหวัดชายแดนภาคใต้ได้รับสวัสดิการ และสวัสดิภาพ อย่างเท่าเทียมในสังกัดอื่น สร้างขวัญกำลังใจ และความภูมิใจในการปฏิบัติหน้าที่

#### ยุทธศาสตร์

1. การพัฒนาการบริหารจัดการศึกษาโดยใช้โรงเรียนเป็นฐานในการพัฒนาท้องถิ่น
2. การพัฒนาคุณภาพผู้เรียนให้มีทักษะด้านภาษาเพื่อการสื่อสาร และคิดคำนวณ (3R)
3. การพัฒนาคุณภาพผู้เรียนให้มีทักษะชีวิตในศตวรรษที่ 21
4. การพัฒนาคุณลักษณะและค่านิยมที่พึงประสงค์ของผู้เรียน
5. การพัฒนาเครือข่ายทางการศึกษาท้องถิ่น
6. การส่งเสริมการมีส่วนร่วมในการจัดการศึกษา
7. การพัฒนาศักยภาพผู้บริหารองค์กรปกครองส่วนท้องถิ่น และผู้เกี่ยวข้อง
8. การอนุรักษ์ สืบสานศิลปวัฒนธรรม ประเพณีและภูมิปัญญาท้องถิ่น
9. การทำนุบำรุงศาสนา
10. การพัฒนาจัดการศึกษาท้องถิ่นตามหลักปรัชญาของเศรษฐกิจพอเพียง
11. ส่งเสริม บูรณาการทางการศึกษาเพื่อส่งเสริมความมั่นคง สันติสุข และความเหลื่อมล้ำทางการศึกษาในพื้นที่จังหวัดชายแดนใต้

### 3.8 แผนพัฒนาการศึกษานอกระบบและการศึกษาตามอัธยาศัย ของสำนักงาน กศน. (พ.ศ. 2560 – 2579)

สำนักงานส่งเสริมการศึกษานอกระบบและการศึกษาตามอัธยาศัย จัดทำแผนพัฒนาการศึกษานอกระบบและการศึกษาตามอัธยาศัย ของสำนักงาน กศน. พ.ศ.2560-2579 สำหรับเป็นแผนระดับหน่วยงาน

เพื่อวางกรอบเป้าหมายและทิศทางการจัดการศึกษานอกระบบและการศึกษาตามอัธยาศัย ของ สำนักงาน กศน. ให้สามารถขับเคลื่อนการดำเนินงานด้านการศึกษาอกระบบและการศึกษาตามอัธยาศัยไปสู่การปฏิบัติอย่างมีประสิทธิภาพ โดยมุ่งจัดการศึกษาให้คนไทยทุกคนสามารถเข้าถึงโอกาสและความเสมอภาคในการศึกษาที่มีคุณภาพ พัฒนาระบบการบริหารจัดการศึกษาที่มีประสิทธิภาพ พัฒนากำลังคนให้มีสมรรถนะในการทำงานที่สอดคล้องกับความต้องการของตลาดงานและการพัฒนาประเทศ โดยกำหนดวิสัยทัศน์ จุดเน้น เป้าหมายหลัก ยุทธศาสตร์ เป้าหมายตามยุทธศาสตร์ และแนวทางการพัฒนา ดังนี้

### วิสัยทัศน์

“คนไทยได้รับโอกาสการศึกษาและการเรียนรู้ตลอดชีวิตอย่างมีคุณภาพ สามารถดำรงชีวิตที่เหมาะสมกับช่วงวัย สอดคล้องกับหลักปรัชญาของเศรษฐกิจพอเพียง และมีทักษะที่จำเป็นในโลกศตวรรษที่ 21”

### จุดเน้น

“ส่งเสริม สนับสนุน และให้บริการการศึกษานอกระบบและการศึกษาตามอัธยาศัยและการเรียนรู้ตลอดชีวิตอย่างทั่วถึงและมีคุณภาพ มีสาระการเรียนรู้ที่เป็นปัจจุบันและตรงกับความต้องการของผู้เรียนและสังคม โดยน้อมนำหลักปรัชญาของเศรษฐกิจพอเพียง และใช้สื่อเทคโนโลยีที่หลากหลายและทันสมัยมาเป็นกลไกในการจัดรวมทั้งพัฒนาครูให้เป็นผู้จัดการศึกษาและการเรียนรู้มีอาชีพ เน้นพัฒนาระบบการคิดและการวิจัยให้กับกลุ่มเป้าหมาย ใช้กลยุทธ์การบริหารจัดการเชิงรุก โดยให้ชุมชนและทุกภาคส่วนมีส่วนร่วมภายใต้การบริหารจัดการตามหลักธรรมาภิบาล เพื่อสร้างสังคมแห่งการเรียนรู้ตลอดชีวิตอย่างยั่งยืน”

### เป้าหมายหลัก

- 1) คนไทยสามารถเข้าถึงบริการการศึกษานอกระบบและการศึกษาตามอัธยาศัย รวมทั้งการเรียนรู้ตลอดชีวิตที่มีคุณภาพ และมาตรฐานอย่างทั่วถึง
- 2) คนไทยมีสมรรถนะและทักษะในการดำรงชีวิตที่เหมาะสมกับช่วงวัย สอดคล้องกับหลักปรัชญาของเศรษฐกิจพอเพียง และพร้อมรับการเปลี่ยนแปลงของโลกในศตวรรษที่ 21
- 3) หน่วยงานและสถานศึกษามีระบบเทคโนโลยีที่ทันสมัย และมีประสิทธิภาพเพื่อให้บริการการศึกษาและการเรียนรู้ตลอดชีวิตให้กับประชาชนอย่างทั่วถึงและมีประสิทธิภาพ
- 4) หน่วยงานและสถานศึกษามีระบบบริหารจัดการที่มีประสิทธิภาพ ภายใต้การบริหารจัดการตามหลักธรรมาภิบาล
- 5) ทุกภาคส่วนมีบทบาทและมีส่วนร่วมในการส่งเสริม สนับสนุน และจัดการศึกษาและการเรียนรู้ตลอดชีวิต

### ยุทธศาสตร์

- 1) เพิ่มและกระจายโอกาสในการเข้าถึงบริการการศึกษาและการเรียนรู้ที่มีคุณภาพ
- 2) พัฒนาและเสริมสร้างศักยภาพคนทุกช่วงวัยให้มีสมรรถนะและทักษะเหมาะสม มีคุณภาพชีวิตที่ดี
- 3) ส่งเสริมและพัฒนาระบบเทคโนโลยีดิจิทัลเพื่อการศึกษาสำหรับคนทุกช่วงวัย
- 4) พัฒนาระบบบริหารจัดการศึกษาและส่งเสริมให้ทุกภาคส่วนมีบทบาทและมีส่วนร่วมในการจัดการศึกษา

### 3.9 แผนพัฒนาการศึกษาภาคตะวันออกเฉียงเหนือตอนบน1 พ.ศ. 2566 – 2570

สำนักงานศึกษาธิการภาค10 ซึ่งรับผิดชอบดำเนินการในพื้นที่ กลุ่มจังหวัดภาคตะวันออกเฉียงเหนือตอนบน 1 ได้แก่ จังหวัดอุดรธานี เลย หนองคาย หนองบัวลำภู และจังหวัดบึงกาฬรวมถึงปัญหาและอุปสรรค การกำหนดกรอบนโยบายและวางระบบในการบริหารงานภาค กลุ่มจังหวัดและจังหวัดในระดับภาคแบบบูรณาการ เพื่อให้สามารถบริหารงาน แก้ไขปัญหาและพัฒนาได้อย่างมีประสิทธิภาพ กำหนดยุทธศาสตร์และบทบาทการพัฒนาภาคให้เชื่อมโยงและสอดคล้องกับนโยบายและยุทธศาสตร์ของกระทรวงศึกษาธิการและยุทธศาสตร์การพัฒนากลุ่มจังหวัดในระดับภาค จัดทำแผนพัฒนาการศึกษาระดับภาคและดำเนินการตามแผนพัฒนาการศึกษาระดับภาคให้เกิดผลสัมฤทธิ์ สำนักงานศึกษาธิการภาคจึงได้จัดทำแผนพัฒนาการศึกษาภาคตะวันออกเฉียงเหนือตอนบน1 พ.ศ. 2566 – 2570 โดยมีสาระสำคัญสรุปได้ดังนี้

### วิสัยทัศน์

ประชากรทุกช่วงวัยมีคุณภาพและมีความพร้อมสำหรับวิถีชีวิตในศตวรรษที่ 21 สอดคล้องกับหลักปรัชญา ของเศรษฐกิจพอเพียง เป็นสังคมแห่งการเรียนรู้

### พันธกิจ (MISSION)

1. ส่งเสริมการมีสำนึกพลเมือง รักในชาติ ศาสนา พระมหากษัตริย์ ยึดมั่นในระบอบประชาธิปไตยอันมีพระมหากษัตริย์ทรงเป็นประมุข
2. พัฒนาระบบและกระบวนการจัดการศึกษา โดยการมีส่วนร่วมของทุกภาคส่วน ให้ประชากรทุกช่วงวัย เข้าถึงโอกาสในการศึกษาและเรียนรู้ตลอดชีวิต สร้างความเสมอภาคด้านการศึกษาแก่ทุกกลุ่มเป้าหมาย
3. พัฒนาศักยภาพตามความสามารถและความถนัดของผู้เรียน สู่สังคมแห่งการเรียนรู้ พร้อมรับการเปลี่ยนแปลงของโลกในศตวรรษที่ 21
4. ส่งเสริมและพัฒนากิจการศึกษาศึกษาเพื่อเสริมสร้างคุณภาพชีวิต ที่เป็นมิตรกับสิ่งแวดล้อมตามหลักปรัชญาของเศรษฐกิจพอเพียง
5. ยกระดับคุณภาพและประสิทธิภาพของการจัดการศึกษาทุกระดับให้สอดคล้องกับเป้าหมายการพัฒนา ของพื้นที่และประเทศการพัฒนาตามบริบทของพื้นที่และประเทศ

### ประเด็นยุทธศาสตร์ (Strategy)

1. การจัดการศึกษาเพื่อความมั่นคงของสังคมและประเทศชาติ
2. การจัดการศึกษาแบบมีส่วนร่วม สร้างความเสมอภาคและโอกาสทางการศึกษา และการเรียนรู้ตลอดชีวิต
3. การพัฒนาศักยภาพการเรียนรู้ในศตวรรษที่ 21ของประชากรทุกช่วงวัย และการสร้างสังคมแห่งการเรียนรู้
4. การจัดการศึกษาเพื่อเสริมสร้างคุณภาพชีวิตที่เป็นมิตรกับสิ่งแวดล้อมตามหลักปรัชญาของเศรษฐกิจพอเพียง
5. การพัฒนาระบบการจัดการศึกษาที่มีคุณภาพและประสิทธิภาพตามหลักธรรมาภิบาล

### เป้าประสงค์(Goal)

1. ประชากรทุกช่วงวัยมีสำนึกพลเมือง รักในชาติ ศาสนา พระมหากษัตริย์
2. ประชากรทุกช่วงวัยได้รับการบริการทางการศึกษาที่มีคุณภาพอย่างเสมอภาคและทั่วถึง เกิดสังคมแห่งการเรียนรู้ สามารถพัฒนาศักยภาพของตนเองได้ตลอดชีวิต
3. ระบบการศึกษาทุกระดับมีคุณภาพ สามารถพัฒนาผู้เรียนให้บรรลุขีดความสามารถในศตวรรษที่ 21

4. มีการจัดการศึกษาที่สร้างเสริมคุณภาพชีวิตที่เป็นมิตรกับสิ่งแวดล้อมตามหลักปรัชญาของเศรษฐกิจพอเพียง

5. ระบบการบริหารจัดการการศึกษามีประสิทธิภาพ สามารถพัฒนาผู้เรียนอย่างทั่วถึง มีคุณภาพ มีความคุ้มค่าและบรรลุเป้าหมาย สอดคล้องความต้องการของตลาดแรงงานและก้าวทันการเปลี่ยนแปลง

#### **ประเด็นยุทธศาสตร์และกลยุทธ์**

##### **ประเด็นยุทธศาสตร์**

##### **กลยุทธ์**

#### **ประเด็นยุทธศาสตร์ 1 การจัดการศึกษาเพื่อความมั่นคงของสังคมและประเทศชาติ**

##### **กลยุทธ์**

1. พัฒนาการจัดการศึกษาเพื่อเสริมสร้างความมั่นคงของสถาบันหลักของชาติและการปกครองระบอบประชาธิปไตย อันมีพระมหากษัตริย์ทรงเป็นประมุข

2. ยกระดับคุณภาพและส่งเสริมโอกาสในการเข้าถึงการศึกษาในพื้นที่พิเศษ (พื้นที่สูง พื้นที่ตามแนวตะเข็บ ชายแดน ทั้งกลุ่มชนต่างเชื้อชาติ ศาสนาและวัฒนธรรมกลุ่มชนชายขอบ และแรงงานต่างด้าว)

3. พัฒนาการจัดการศึกษาเพื่อการจัดระบบการดูแลป้องกันภัยคุกคามในรูปแบบใหม่ อาทิ อาชญากรรม ความรุนแรงในรูปแบบต่าง ๆ ยาเสพติด ภัยพิบัติจากธรรมชาติ ภัยโรคอุบัติใหม่ ภัยจากไซเบอร์ เป็นต้น

**ประเด็นยุทธศาสตร์ 2 การจัดการศึกษาแบบมีส่วนร่วม สร้างความเสมอภาคและโอกาสทางการศึกษา และการเรียนรู้ตลอดชีวิต**

##### **กลยุทธ์**

1. จัดการศึกษาแบบมีส่วนร่วมสร้างความ เสมอภาคและโอกาส ให้มีความเท่าเทียมทางการศึกษาและการเรียนรู้ตลอดชีวิต

2. ส่งเสริมการเพิ่มโอกาสทางการ ศึกษาผ่านเทคโนโลยีดิจิทัลเพื่อการศึกษา สำหรับประชากรทุกช่วงวัย

**ประเด็นยุทธศาสตร์ 3 การพัฒนาศักยภาพการเรียนรู้ในศตวรรษที่ 21 ของประชากรทุกช่วงวัย และการสร้าง สังคมแห่งการเรียนรู้**

##### **กลยุทธ์**

1. ส่งเสริมสนับสนุน ให้คนทุกช่วงวัยมีทักษะความรู้ความสามารถและการพัฒนาคุณภาพชีวิตอย่างเหมาะสม ตามทักษะและคุณลักษณะที่จำเป็นในศตวรรษ ที่ 21

2. ผลิตและพัฒนากำลังคนให้มีสมรรถนะ ในสาขาที่ตรงตามความต้องการของตลาดงานและการพัฒนา เศรษฐกิจและสังคมของประเทศ

3. ส่งเสริมการผลิตและพัฒนากำลังคนที่มีความเชี่ยวชาญและเป็นเลิศเฉพาะด้าน

4. ส่งเสริมการวิจัยและพัฒนาเพื่อสร้างองค์ความรู้และนวัตกรรม ที่สร้างผลผลิตและมูลค่าเพิ่มทาง เศรษฐกิจ

5. พัฒนาระบบ การเรียนรู้ของผู้เรียนทุกระดับการศึกษา รวมถึงจัดกิจกรรมเสริมทักษะเพื่อพัฒนา ทักษะสำหรับศตวรรษที่ 21

6. ส่งเสริม สนับสนุนสถานศึกษาและหน่วยงานที่จัดการศึกษาผลิตกำลังคนที่มีความเชี่ยวชาญและเป็นเลิศ เฉพาะด้าน

**ประเด็นยุทธศาสตร์ 4** การจัดการศึกษาเพื่อเสริมสร้างคุณภาพชีวิตที่เป็นมิตรกับสิ่งแวดล้อมตามหลักปรัชญาของเศรษฐกิจพอเพียง

กลยุทธ์

1. สร้างเสริมและปรับเปลี่ยนค่านิยมคนไทย ให้มีวินัย จิตสาธารณะ คุณธรรม จริยธรรม และพฤติกรรมที่พึงประสงค์

2. สร้างเครือข่ายความร่วมมือกับภาคส่วนต่าง ๆ ในการอนุรักษ์ทรัพยากรธรรมชาติและสิ่งแวดล้อมตามหลักปรัชญาของเศรษฐกิจพอเพียง

3. ส่งเสริมการขับเคลื่อนและขยายผลโครงการอันเนื่องมาจาก พระราชดำริ

4. ส่งเสริมทักษะการดำรงชีวิตและสร้างมูลค่าเพิ่มให้แก่สังคมตามปัจจัยองค์ประกอบความสำเร็จของค่าเป้าหมาย

5. ส่งเสริม/พัฒนาประชากรทุกช่วงวัยเข้าถึงการศึกษามีคุณภาพและมาตรฐานอย่างทั่วถึงเกิดสังคมแห่งการเรียนรู้

6. พัฒนาระบบการเรียนรู้เชิงบูรณาการ ที่เน้นการลงมือปฏิบัติ สะท้อนความคิด/ทบทวนไตร่ตรอง เน้นการเรียนการสอนที่เสริมสร้างทักษะชีวิตและสามารถนำมาใช้ต่อยอดในการประกอบอาชีพ

7. พัฒนาแหล่งเรียนรู้ที่ส่งเสริมให้เกิดพหุปัญญา และสร้างบรรยากาศการเรียนรู้ทั้งในและนอกสถานศึกษา

8. พัฒนาระบบและกลไก การติดตาม การวัดและประเมินผลผู้เรียนให้มีประสิทธิภาพ

9. พัฒนาคุณภาพครูอาจารย์และบุคลากรทางการศึกษา

10. พัฒนาคุณภาพและมาตรฐาน การผลิตครูอาจารย์และบุคลากรทางการศึกษา

11. พัฒนาระบบการเรียนรู้ที่ให้ผู้เรียนสามารถกำกับการเรียนรู้ของตนได้ เพื่อให้สามารถนำองค์ความรู้ไปใช้สร้างรายได้รวมถึงมีทักษะด้านวิชาชีพและทักษะชีวิต โดยใช้สื่อผสมอย่างหลากหลาย

12. ส่งเสริม/พัฒนาหลักสูตรที่มีความยืดหยุ่นสอดคล้องกับความต้องการของผู้เรียนทุกช่วงวัย ตอบโจทย์ความต้องการของประเทศและเชื่อมโยงกับมาตรฐานสากล

13. ส่งเสริม/พัฒนาหลักสูตรการศึกษาที่ต่อเนื่องและเพิ่มทักษะอาชีพ

14. ส่งเสริมและพัฒนาแหล่งเรียนรู้สื่อตำราเรียนและสื่อการเรียนรู้ต่างๆให้มีคุณภาพมาตรฐานและประชาชน สามารถเข้าถึงแหล่งเรียนรู้ได้โดยไม่จำกัดเวลา และสถานที่

5. พัฒนาค้นคว้าข้อมูลสื่อและนวัตกรรมการเรียนรู้ที่มีคุณภาพ และมาตรฐาน

**ประเด็นยุทธศาสตร์ 5** การพัฒนาระบบการจัดการศึกษาที่มีคุณภาพและประสิทธิภาพตามหลักธรรมาภิบาล

กลยุทธ์

1. พัฒนาประสิทธิภาพการบริหารจัดการศึกษา

2. พัฒนาระบบบริหารงานบุคคล ของครู อาจารย์ และบุคลากรทางการศึกษา

3. ส่งเสริมอัตลักษณ์และความเป็นเลิศของผู้เรียนและสถานศึกษา
4. ส่งเสริมการมีส่วนร่วมของทุกภาคส่วนในการจัดการศึกษา
5. ส่งเสริมความร่วมมือระหว่างภาครัฐ เอกชน เกี่ยวกับระบบเทคโนโลยีสารสนเทศทางการศึกษาและกฎหมายทางการศึกษาที่เกี่ยวข้อง
6. ส่งเสริมสนับสนุนเครือข่ายการศึกษาเพื่อเพิ่มศักยภาพการจัดการศึกษาให้ตอบสนองความต้องการของประชาชนในพื้นที่
7. ส่งเสริมบุคคล ครอบครัว ชุมชน องค์กร สมาคม มูลนิธิ สถานประกอบการหรือหน่วยงานอื่นให้เข้ามาจัดการศึกษาหรือร่วมมือกับสถานศึกษาทั้งของรัฐ เอกชน และองค์กรปกครองส่วนท้องถิ่น

### 3.10 แผนพัฒนาจังหวัดเลย

#### วิสัยทัศน์

เมืองน่าอยู่ เมืองแห่งการท่องเที่ยว การค้า และการลงทุนภายใต้การพัฒนาที่ยั่งยืน

#### พันธกิจ

- 1) พัฒนาโครงสร้างพื้นฐานและสิ่งอำนวยความสะดวก
- 2) พัฒนามาตรฐานการท่องเที่ยว
- 3) ส่งเสริมการอนุรักษ์และฟื้นฟูทรัพยากรธรรมชาติและสิ่งแวดล้อมอย่างยั่งยืน
- 4) ยกระดับคุณภาพและผลิตผลการเกษตร
- 5) ส่งเสริมการค้าชายแดนและการลงทุน
- 6) เสริมสร้างสังคมให้น่าอยู่และยกระดับการให้บริการ
- 7) เสริมสร้างการมีส่วนร่วมของประชาชนทุกภาคส่วน ในการป้องกันและแก้ไขปัญหาความมั่นคง

#### ยุทธศาสตร์การพัฒนา

**ยุทธศาสตร์ที่ 1 การส่งเสริมการท่องเที่ยวเชิงนิเวศ ควบคู่กับการอนุรักษ์ฟื้นฟูทรัพยากรธรรมชาติและสิ่งแวดล้อม**

- กลยุทธ์ที่ 1.1 ยกระดับแหล่งท่องเที่ยวให้ได้มาตรฐาน
- กลยุทธ์ที่ 1.2 ส่งเสริมการตลาดด้านการท่องเที่ยวและประชาสัมพันธ์
- กลยุทธ์ที่ 1.3 สร้างมูลค่าเพิ่มผลิตภัณฑ์และบริการด้านการท่องเที่ยวเพื่อให้แข่งขันได้
- กลยุทธ์ที่ 1.4 พัฒนาศักยภาพบุคลากรเพื่อรองรับด้านการท่องเที่ยว
- กลยุทธ์ที่ 1.5 ส่งเสริมอนุรักษ์ฟื้นฟูทรัพยากรธรรมชาติและสิ่งแวดล้อม

**ยุทธศาสตร์ที่ 2 การส่งเสริมและพัฒนาประสิทธิภาพการผลิตและสร้างมูลค่าเพื่อเพิ่มสินค้าทางการเกษตร**

- กลยุทธ์ที่ 2.1 เพิ่มผลิตภาพการผลิตและสร้างมูลค่าเพิ่มสินค้าเกษตร
- กลยุทธ์ที่ 2.2 ส่งเสริมการทำเกษตรแบบผสมผสาน

### **ยุทธศาสตร์ที่ 3 การส่งเสริมและสนับสนุนเทคโนโลยีหรือนวัตกรรมการผลิตและการบริการ เชิงสร้างสรรค์**

กลยุทธ์ที่ 3.1 ส่งเสริมและสนับสนุนการผลิต การบริหาร ให้ได้มาตรฐาน

กลยุทธ์ที่ 3.2 ส่งเสริมและสนับสนุนเทคโนโลยีหรือนวัตกรรมการผลิตและการบริการ

### **ยุทธศาสตร์ที่ 4 การพัฒนาคุณภาพชีวิตและการบริหารจัดการภาครัฐเพื่อยกระดับสู่สากล**

กลยุทธ์ที่ 4.1 ยกระดับคุณภาพชีวิตประชาชนสู่มาตรฐานระดับชาติ

กลยุทธ์ที่ 4.2 ปรับปรุงประสิทธิภาพการบริการภาครัฐมุ่งสู่ความเป็นสากล

กลยุทธ์ที่ 4.3 การยกระดับคุณภาพการศึกษาจังหวัดเลย

### **ยุทธศาสตร์ที่ 5 การเสริมสร้างและรักษาความมั่นคง**

กลยุทธ์ที่ 5.1 เสริมสร้างความเข้มแข็งและมั่นคงในพื้นที่

กลยุทธ์ที่ 5.2 เสริมสร้างศักยภาพคน และชุมชนให้เข้มแข็ง

กลยุทธ์ที่ 5.3 ยกระดับและเพิ่มประสิทธิภาพและเทคโนโลยีเพื่อปฏิบัติงานด้านความมั่นคงในพื้นที่

#### **เป้าประสงค์**

- 1) เพื่อสร้างความพึงพอใจให้กับนักท่องเที่ยว
- 2) เพื่อพัฒนาสินค้าเกษตรให้แข่งขันได้
- 3) เพื่อพัฒนาอุตสาหกรรมการผลิตและการบริการให้เติบโตและแข่งขันได้
- 4) เพื่อยกระดับคุณภาพชีวิตสู่มาตรฐานสากล และสร้างความพอใจให้แก่ผู้ให้บริการ
- 5) เพื่อเสริมสร้างความมั่นคงและความสงบเรียบร้อย คน หมู่บ้าน ชุมชน โดยมีส่วนร่วมของทุกภาคส่วน

### **3.11 ยุทธศาสตร์การพัฒนาการศึกษาของภาค สำนักงานศึกษาธิการภาค 10**

#### **วิสัยทัศน์**

ผู้เรียนในอนุภูมิภาคลุ่มน้ำโขง มีความรู้และทักษะพร้อมสู่ศตวรรษที่ 21 สอดคล้องกับหลักปรัชญาของเศรษฐกิจพอเพียง อย่างมีคุณภาพและมาตรฐานสากล โดยการมีส่วนร่วมของทุกภาคส่วน

#### **พันธกิจ**

- 1) พัฒนาระบบและกระบวนการจัดการศึกษาที่ผู้เรียนทุกคนเข้าถึงโอกาสในการศึกษาและเรียนรู้ตลอดชีวิต สร้างความเสมอภาคด้านการศึกษาแก่ผู้เรียนทุกกลุ่มเป้าหมาย
- 2) ยกระดับคุณภาพและประสิทธิภาพของการจัดการศึกษาทุกระดับ ให้สอดคล้องและรองรับการเปลี่ยนแปลงของโลกศตวรรษที่ 21
- 3) พัฒนาคุณภาพผู้เรียน ให้เป็นผู้มีความรู้ คุณลักษณะ และทักษะการเรียนรู้ในศตวรรษที่ 21 สามารถพัฒนาศักยภาพและเรียนรู้ได้ด้วยตนเองอย่างต่อเนื่องตลอดชีวิต
- 4) สร้างความมั่นคงแก่ท้องถิ่น โดยสร้างสังคมในอนุภูมิภาคลุ่มน้ำโขง ให้เป็นสังคมแห่งการเรียนรู้และสังคมคุณธรรม จริยธรรม ทุกคนอยู่ร่วมกันอย่างปลอดภัย สงบสุข และพอเพียง

5) พัฒนาศักยภาพและความสามารถในการแข่งขัน ด้วยการเพิ่มผลิตภาพของกำลังแรงงานให้มีทักษะและสมรรถนะที่สอดคล้องกับความต้องการของตลาดแรงงานและการพัฒนาประเทศ พร้อมรับการเปลี่ยนแปลงที่เป็นพลวัตของโลกศตวรรษที่ 21 ภายใต้ยุทธศาสตร์ธุรกิจและสังคม 4.0

#### เป้าประสงค์

- 1) ประชากรทุกคนเข้าถึงการศึกษาที่มีคุณภาพและมาตรฐานอย่างทั่วถึง
- 2) ผู้เรียนทุกกลุ่มเป้าหมาย ได้รับบริการทางการศึกษาอย่างเสมอภาคและเท่าเทียม
- 3) ระบบการศึกษามีคุณภาพ สามารถพัฒนาผู้เรียนให้บรรลุขีดความสามารถและเต็มตามศักยภาพ
- 4) ระบบการบริหารจัดการศึกษาที่มีประสิทธิภาพ เพื่อการพัฒนาผู้เรียนอย่างทั่วถึงและมีคุณภาพ

การลงทุนทางการศึกษาและบรรลุเป้าหมาย

5) ระบบการศึกษาศึกษาที่สนองตอบ และก้าวทันการเปลี่ยนแปลงของโลกที่เป็นพลวัตและบริบทของอนุภูมิภาคลุ่มน้ำโขง

#### ยุทธศาสตร์

ยุทธศาสตร์ที่ 1 การจัดการศึกษาเพื่อความมั่นคงของสังคมและประเทศชาติ

ยุทธศาสตร์ที่ 2 การผลิตและพัฒนากำลังคนการวิจัยและนวัตกรรมเพื่อสร้างขีดความสามารถในการแข่งขันของประเทศ

ยุทธศาสตร์ที่ 3 การพัฒนาศักยภาพคนทุกช่วงวัย และการสร้างสังคมแห่งการเรียนรู้

ยุทธศาสตร์ที่ 4 การสร้างโอกาส ความเสมอภาค และความเท่าเทียมทางการศึกษา

ยุทธศาสตร์ที่ 5 การจัดการศึกษาเพื่อสร้างเสริมคุณภาพชีวิตที่เป็นมิตรกับสิ่งแวดล้อม

ยุทธศาสตร์ที่ 6 การพัฒนาประสิทธิภาพของระบบบริหารจัดการศึกษา

### 3.12 นโยบายและจุดเน้นการจัดการศึกษากระทรวงศึกษาธิการ ประจำปีงบประมาณ พ.ศ. 2565

#### 1. การจัดการศึกษาเพื่อความปลอดภัย

1.1 เร่งสร้างสถานศึกษาปลอดภัยเพื่อเพิ่มความเชื่อมั่นของสังคม และป้องกันจากภัยคุกคามในชีวิตรูปแบบใหม่ และภัยอื่น ๆ โดยมีการวางมาตรการด้านความปลอดภัยให้แก่นักเรียน ครูและบุคลากรในสถานศึกษาในรูปแบบต่าง ๆ เช่น จัดโครงการโรงเรียน Sandbox : Safety zone in school (SSS) หรือ การจัดการกิจกรรม Safety School Success จัดให้มีการฉีดวัคซีนเพื่อป้องกันโรคติดต่อ การจัดการความรุนแรงเกี่ยวกับร่างกายจิตใจ และเพศ เป็นต้น

1.2 เร่งพัฒนาบรรจุดัชนีชี้วัดเรื่องความปลอดภัยให้อยู่ในเกณฑ์มาตรฐานของสถานศึกษาและหน่วยงานทุกระดับ

1.3 เร่งพัฒนาให้มีหน่วยงานด้านความปลอดภัยที่มีโครงสร้างและกรอบอัตรากำลังอย่างชัดเจนในทุกส่วนราชการของกระทรวงศึกษาธิการ

## 2. การยกระดับคุณภาพการศึกษา

2.1 เร่งจัดทำและพัฒนากรอบหลักสูตรการศึกษาขั้นพื้นฐาน (หลักสูตรฐานสมรรถนะ) โดยรับฟังความคิดเห็นจากผู้มีส่วนได้ส่วนเสีย ศึกษาวิเคราะห์ วิจัยความเหมาะสมความเป็นไปได้และทดลองใช้ก่อนการประกาศใช้หลักสูตรฯ ในเดือนเมษายน พ.ศ. 2565

2.2 จัดการเรียนรู้เพื่อพัฒนาสมรรถนะแบบผู้เรียนสร้างความรู้ด้วยตนเอง มุ่งเน้นกระบวนการเรียนรู้แบบถักทอความรู้ ทักษะคุณลักษณะผู้เรียนเข้าด้วยกันด้วยการลงมือปฏิบัติจริง (Active Learning) มุ่งเน้นให้ผู้เรียนสามารถเข้าใจและเรียนรู้อย่างมีความสุข และพัฒนาความเป็นมนุษย์ที่สมบูรณ์ รวมทั้งพัฒนาระบบการวัดและประเมินผลเชิงสมรรถนะ

2.3 พัฒนาช่องทางการเรียนรู้ผ่านดิจิทัลแพลตฟอร์มที่หลากหลายและมีแพลตฟอร์มการเรียนรู้อัจฉริยะที่รวบรวมข้อมูลเกี่ยวกับกระบวนการจัดการเรียนรู้ สื่อการสอนคุณภาพสูง และการประเมินและพัฒนาผู้เรียน เพื่อส่งเสริมการเรียนรู้เป็นรายบุคคล (Personalized Learning) สำหรับผู้เรียนทุกช่วงวัย

2.4 มุ่งพัฒนาการจัดการเรียนการสอนประวัติศาสตร์ หน้าที่พลเมืองและศีลธรรม ให้มีความทันสมัยสอดคล้องกับวิถีใหม่ เหมาะสมกับวัยของผู้เรียน ควบคู่ไปกับการเรียนรู้ประวัติศาสตร์ของท้องถิ่นและการเสริมสร้างวิถีชีวิตของความเป็นพลเมืองที่เข้มแข็ง

2.5 ส่งเสริมให้ความรู้ด้านการเงินและการออม (Financial Literacy) ให้กับผู้เรียน โดยบูรณาการการทำงานร่วมกับหน่วยงานที่เกี่ยวข้อง เช่น กองทุนการออมแห่งชาติ (กอช.) ธนาคารกรุงศรีอยุธยา ธนาคารออมสิน ผ่านโครงการต่าง ๆ เช่น โครงการสถานศึกษาส่งเสริมวินัยการออมกับ กอช. โครงการธนาคารโรงเรียน และการเผยแพร่สื่อแอนิเมชันรอบรู้เรื่องเงิน

2.6 พัฒนาหลักสูตรอาชีวศึกษา และหลักสูตรวิชาชีพระยะสั้น แบบโมดูล (Modular System) ที่มีการบูรณาการวิชาสามัญและวิชาชีพในชุดวิชาอาชีพเดียวกัน เชื่อมโยงการจัดการอาชีวศึกษาทั้งในระบบ นอก ระบบ และระบบทวิภาคี รวมทั้งการจัดการเรียนรู้แบบต่อเนื่อง (Block Course) เพื่อสะสมหน่วยการเรียนรู้ (Credit Bank) ร่วมมือกับสถานประกอบการในการจัดการอาชีวศึกษาอย่างเข้มข้นเพื่อการมีงานทำ

2.7 ศึกษาวิจัย ถอดบทเรียนความสำเร็จในการจัดและพัฒนาคุณภาพการศึกษาในสถานศึกษาของสถานศึกษาในพื้นที่นวัตกรรมการศึกษา ของพื้นที่นวัตกรรมการศึกษา เพื่อเป็นแนวทางให้หน่วยงานสถานศึกษา และผู้เกี่ยวข้องนำไปประยุกต์ใช้ให้เหมาะสม

## 3. การสร้างโอกาส ความเสมอภาค และความเท่าเทียมทางการศึกษาทุกช่วงวัย

3.1 ดำเนินการสำรวจและติดตามเด็กตกหล่นและเด็กออกกลางคัน เพื่อนำเข้าสู่ระบบการศึกษา โดยเฉพาะการศึกษาภาคบังคับ

3.2 ส่งเสริมสนับสนุนให้เด็กปฐมวัยที่มีอายุตั้งแต่ 3 ปีขึ้นไปทุกคน เข้าสู่ระบบการศึกษาเพื่อรับการพัฒนารอบด้าน มีคุณภาพ ตามศักยภาพ ตามวัยและต่อเนื่องอย่างเป็นระบบ โดยบูรณาการร่วมงานกับทุกหน่วยงานที่เกี่ยวข้อง

3.3 มุ่งแก้ปัญหาคนพิการในวัยเรียนที่ไม่ได้รับการศึกษาเข้าสู่ระบบการศึกษา โดยกำหนดตำแหน่ง (ปักหมุด) บ้านเด็กพิการทั่วประเทศ

3.4 ให้ความช่วยเหลือโรงเรียนห่างไกลกันดารได้มีโอกาสเรียนรู้ในยุคโควิด โดยการสร้างความพร้อม ในด้านดิจิทัลและด้านอื่น ๆ

3.5 ส่งเสริม และสนับสนุนความร่วมมือการจัดการศึกษาร่วมกับหน่วยงาน องค์กรทั้งภาครัฐ เอกชน ชุมชน องค์กรปกครองส่วนท้องถิ่นและสถาบันสังคมอื่น

#### 4. การศึกษาเพื่อพัฒนาทักษะอาชีพและเพิ่มขีดความสามารถในการแข่งขัน

4.1 ขับเคลื่อนศูนย์ความเป็นเลิศทางการอาชีวศึกษา (Excellent Center) และส่งเสริมการผลิตกำลังคน ที่ตอบโจทย์การพัฒนาประเทศ

4.2 ส่งเสริม สนับสนุนให้มีการฝึกอบรมอาชีพที่สอดคล้องกับความต้องการ ความสนใจ โดยการ Re-skill, Up-skill ,New skill เพื่อให้ทุกกลุ่มเป้าหมายมีการศึกษาในระดับที่สูงขึ้น พร้อมทั้งสร้างช่องทางอาชีพในรูปแบบที่หลากหลายให้ครอบคลุมผู้เรียนทุกกลุ่มเป้าหมาย รวมทั้งผู้สูงอายุ ที่มีความสนใจ โดยมีการบูรณาการความร่วมมือระหว่างหน่วยงานที่เกี่ยวข้อง

4.3 จัดตั้งศูนย์ให้คำปรึกษาการจัดตั้งธุรกิจ (ศูนย์ Start up) ภายใต้ศูนย์พัฒนาอาชีพและการเป็นผู้ประกอบการ และพัฒนาศูนย์บ่มเพาะผู้ประกอบการอาชีวศึกษา เพื่อการส่งเสริม และพัฒนาผู้ประกอบการด้านอาชีพทั้งผู้เรียนอาชีวศึกษาและประชาชนทั่วไป โดยเชื่อมโยงกับ กศน. และสถานประกอบการทั้งภาครัฐและเอกชนที่สอดคล้องกับการประกอบอาชีพในวิถีชีวิตรูปแบบใหม่

4.4 พัฒนาแอปพลิเคชัน เพื่อสนับสนุนช่างพันธุ์ R อาชีวะซ่อมทั่วไทย โดยการ นำร่องผ่านการให้บริการของศูนย์ซ่อมสร้างเพื่อชุมชน (Fix it Center) จำนวน 100 ศูนย์ ให้ครอบคลุมการให้บริการแก่ประชาชน

#### 5. การส่งเสริมสนับสนุนวิชาชีพครูและบุคลากรทางการศึกษา

5.1 พัฒนาหลักเกณฑ์การประเมินวิทยฐานะแนวใหม่ Performance Appraisal (PA) โดยใช้ระบบการประเมินตำแหน่งและวิทยฐานะของข้าราชการครูและบุคลากรทางการศึกษา ระบบ Digital Performance Appraisal (DPA)

5.2 พัฒนาสมรรถนะทางด้านเทคโนโลยีดิจิทัล โดยการจัดทำกรอบระดับสมรรถนะดิจิทัล (Digital Competency) สำหรับครูและบุคลากรทางการศึกษาระดับการศึกษาขั้นพื้นฐาน และระดับอาชีวศึกษา

5.3 ดำเนินการแก้ไขปัญหาหนี้สินครูและบุคลากรทางการศึกษาทั้งระบบ ควบคู่กับการให้ความรู้ด้านการวางแผนและการสร้างวินัยด้านการเงินและการออม

#### 6. การพัฒนาระบบราชการและการบริการภาครัฐยุคดิจิทัล

6.1 พัฒนาระบบสารสนเทศโดยใช้เทคโนโลยีสารสนเทศที่ทันสมัย ในการจัดระบบทะเบียนประวัติของข้าราชการครูและบุคลากรทางการศึกษาอิเล็กทรอนิกส์

6.2 ปรับปรุงแนวทางการจัดสรรเงินค่าเครื่องแบบนักเรียนและอุปกรณ์การเรียนผ่านแอปพลิเคชัน “เป่าตัง” ของกรมบัญชีกลางไปยังผู้ปกครองโดยตรง

#### 7. การขับเคลื่อนกฎหมายการศึกษาและแผนการศึกษาแห่งชาติ

จัดทำกฎหมายลำดับรองและแผนการศึกษาแห่งชาติเพื่อรองรับพระราชบัญญัติการศึกษาแห่งชาติควบคู่กับการสร้างการรับรู้ให้กับประชาชนได้รับทราบอย่างทั่วถึง

### 3.13 แผนปฏิบัติการราชการระยะ 5 ปี พ.ศ. 2566-2570 ของสำนักงานปลัดกระทรวงศึกษาธิการ

ตามพระราชกฤษฎีกาว่าด้วยหลักเกณฑ์และวิธีการบริหารกิจการ บ้านเมืองที่ดี พ.ศ. 2546 และฉบับที่ 2 พ.ศ. 2562 มติคณะรัฐมนตรี ยุทธศาสตร์ชาติ พ.ศ. 2561-2580 แผนแม่บทภายใต้ยุทธศาสตร์ชาติ (พ.ศ. 2561-2580) (ร่าง) แผนพัฒนาเศรษฐกิจและสังคมแห่งชาติ ฉบับที่ 13 พ.ศ. 2566-2570 นโยบายและแผนระดับชาติว่าด้วยความมั่นคงแห่งชาติ (พ.ศ. 2562-2565) นโยบายรัฐบาล (พลเอก ประยุทธ์ จันทร์โอชา) แกลงต่อรัฐสภา เมื่อวันที่ 25 กรกฎาคม 2562 เป้าหมายการพัฒนาที่ยั่งยืน (Sustainable Development Goals : SDGs) แผนการศึกษาแห่งชาติ พ.ศ. 2560-2579 นโยบายการจัดการศึกษาของรัฐมนตรีว่าการกระทรวงศึกษาธิการ (นางสาวตรีนุช เทียนทอง) และ (ร่าง) แผนปฏิบัติการราชการระยะ 5 ปี (พ.ศ. 2566-2570) ของกระทรวงศึกษาธิการ และบริบทต่าง ๆ ที่เกี่ยวข้อง และเชื่อมโยงข้อมูลสู่ระบบติดตาม และประเมินผลแห่งชาติ (Electronic Monitoring and Evaluation System of National Strategy and country Reform : eMENSCR) ตามระเบียบว่าด้วยการติดตาม ตรวจสอบ และประเมินผลการดำเนินการตามยุทธศาสตร์ชาติและ แผนการปฏิรูปประเทศ พ.ศ. 2562 สำนักงานปลัดกระทรวงศึกษาธิการ จึงได้จัดทำแผนปฏิบัติการ ระยะ 5 ปี (พ.ศ. 2566-2570) ของสำนักงานปลัดกระทรวงศึกษาธิการขึ้น เพื่อให้หน่วยงานในสังกัด ใช้เป็นกรอบแนวทางในการปฏิบัติงาน และจัดทำคำของบประมาณรายจ่ายประจำปีของสำนักงาน ปลัดกระทรวงศึกษาธิการได้อย่างมีประสิทธิภาพ โดยมีสาระสำคัญ ดังนี้

#### วิสัยทัศน์

บูรณาการจัดการศึกษาอย่างมีประสิทธิภาพ ผู้เรียนมีคุณภาพและทักษะที่จำเป็นในโลกยุคใหม่

#### พันธกิจ

1. ส่งเสริม สนับสนุนการบริหารและจัดการศึกษาแบบบูรณาการทุกระดับ ทุกพื้นที่ อย่างมีประสิทธิภาพ
2. ส่งเสริม สนับสนุนการพัฒนาคุณภาพการศึกษาในระบบ การศึกษานอกระบบ และการศึกษาตามอัธยาศัย ให้เท่าทันการเปลี่ยนแปลงในโลกยุคใหม่
3. ส่งเสริม สนับสนุนการสร้างโอกาส และความเสมอภาคทางการศึกษาอย่างทั่วถึง เหมาะสมตามศักยภาพและช่วงวัยของผู้เรียน เพื่อลดความเหลื่อมล้ำทางการศึกษา
4. ส่งเสริม สนับสนุน การพัฒนาระบบการบริหารงานบุคคลและพัฒนาสมรรถนะ ของข้าราชการครูและบุคลากรทางการศึกษาให้เท่าทันการเปลี่ยนแปลงในโลกยุคใหม่

#### เป้าประสงค์รวม

1. สำนักงานปลัดกระทรวงศึกษาธิการมีการบริหารและการจัดการศึกษาแบบบูรณาการ ที่มีประสิทธิภาพ
2. ผู้เรียนได้รับการศึกษาและเรียนรู้อย่างต่อเนื่องตลอดชีวิตที่มีคุณภาพและเท่าทันการเปลี่ยนแปลงในโลกยุคใหม่
3. ผู้เรียนได้รับโอกาสทางการศึกษาที่มีคุณภาพอย่างทั่วถึงและเสมอภาค

4. ข้าราชการ ครู และบุคลากรทางการศึกษามีสมรรถนะที่ส่งผลต่อการพัฒนาผู้เรียน ให้เท่าทันการเปลี่ยนแปลงในโลกยุคใหม่

#### **ประเด็นยุทธศาสตร์**

1. พัฒนาการจัดการศึกษาเพื่อความมั่นคง
2. พัฒนากำลังคน เพื่อสร้างความ สามารถในการแข่งขันของประเทศ
3. พัฒนาและเสริมสร้างศักยภาพทรัพยากรมนุษย์ให้มีคุณภาพ
4. สร้างโอกาสและความเสมอภาคทางการศึกษา
5. ส่งเสริมการสร้างคุณภาพชีวิตที่เป็นมิตรกับสิ่งแวดล้อม
6. พัฒนาระบบบริหารจัดการให้มีประสิทธิภาพ

#### **เป้าประสงค์รายประเด็นยุทธศาสตร์**

1. ผู้เรียนได้รับโอกาสและการเรียนรู้ที่มีคุณภาพและทักษะที่จำเป็นสอดคล้องกับ การเสริมสร้างความมั่นคงในแต่ละบริบท
2. ผู้เรียนมีสมรรถนะและองค์ความรู้ที่ตอบสนองความต้องการของตลาดแรงงาน ในพื้นที่ ภูมิภาค และประเทศ
3. ผู้เรียนมีคุณภาพ ทักษะและคุณลักษณะที่เหมาะสมต่อการเรียนรู้ในโลกยุคใหม่
4. ครู และบุคลากรทางการศึกษามีสมรรถนะเท่าทันการเปลี่ยนแปลงในโลกยุคใหม่
5. ผู้เรียนได้รับโอกาสทางการศึกษาที่มีคุณภาพ อย่างทั่วถึง และเสมอภาคด้วยรูปแบบที่หลากหลาย
6. หน่วยงานและสถานศึกษามีการส่งเสริมคุณภาพชีวิตที่เป็นมิตรกับสิ่งแวดล้อม
7. หน่วยงานมีระบบการบริหารจัดการที่มีประสิทธิภาพด้วยเทคโนโลยีดิจิทัล ตอบสนองความต้องการของผู้รับบริการได้อย่างสะดวก รวดเร็ว และโปร่งใส

#### **กลยุทธ์ภายใต้ประเด็นยุทธศาสตร์**

##### **ประเด็นยุทธศาสตร์ที่ 1 พัฒนาการจัดการศึกษาเพื่อความมั่นคง**

#### **กลยุทธ์**

- 1.1 ปลุกฝังค่านิยมและหลักคิดที่ถูกต้องเพื่อเสริม สร้างเสถียรภาพสถาบันหลัก ของชาติ ตามระบอบประชาธิปไตยอันมีพระมหากษัตริย์ทรงเป็นประมุข
- 1.2 ยกกระดับคุณภาพและสร้างโอกาสการเข้าถึงการศึกษา และพัฒนาสมรรถนะ การเรียนรู้/อาชีพ ด้วยศาสตร์พระราชาและตามหลักปรัชญาของเศรษฐกิจพอเพียงในเขตพัฒนาพิเศษ เฉพาะกิจจังหวัดชายแดนภาคใต้ และเขตพื้นที่พิเศษ (พื้นที่สูง พื้นที่ตามตะเข็บชายแดนและพื้นที่ เกาะแก่ง ชายฝั่งทะเล ทั้งกลุ่มชนต่างเชื้อชาติ ศาสนา และวัฒนธรรม กลุ่มชนชายขอบและแรงงาน ต่างด้าว)
- 1.3 พัฒนากลไกบูรณาการระบบบริหารจัดการการป้องกันและแก้ไขปัญหาอาชญาเสพติด หรือภัยคุกคามรูปแบบใหม่

1.4 พัฒนาความร่วมมือด้านการศึกษากับต่างประเทศเพื่อยกระดับคุณภาพและ โอกาสทางการศึกษา

**ประเด็นยุทธศาสตร์ที่ 2** พัฒนากำลังคน เพื่อสร้างความสามารถในการแข่งขัน ของประเทศ

**กลยุทธ์ 2.1** พัฒนาผู้เรียนให้มีความรู้ ทักษะ และสมรรถนะอาชีพให้สอดคล้องกับ ความต้องการของตลาดแรงงานในพื้นที่ ภูมิภาค และประเทศ

**ประเด็นยุทธศาสตร์ที่ 3** พัฒนาและเสริมสร้างศักยภาพทรัพยากรมนุษย์ให้มีคุณภาพ

**กลยุทธ์**

3.1 ส่งเสริมการจัดการเรียนการสอนพัฒนากระบวนการคิดอย่างเป็นระบบ ผ่านประสบการณ์ตรงจากการลงมือปฏิบัติ ควบคู่กับการเรียนรู้ผ่านสื่อเทคโนโลยีดิจิทัล

3.2 สร้างแพลตฟอร์มดิจิทัลรองรับการเรียนรู้ที่หลากหลาย

3.3 บูรณาการจัดกระบวนการเรียนรู้ที่ส่งเสริม ระเบียบ วินัย คุณธรรม จริยธรรม จิตสาธารณะ ความเป็นพลเมืองและความปลอดภัยของผู้เรียน

3.4 พัฒนาการบริหารงานบุคคลของข้าราชการครูและบุคลากรทางการศึกษา เพื่อยกระดับสมรรถนะในการปฏิบัติงาน

3.5 ส่งเสริมการวิจัยและนวัตกรรมการบริหารและจัดการศึกษา และพัฒนาบุคลากร วิจัยทางการศึกษา

**ประเด็นยุทธศาสตร์ที่ 4** สร้างโอกาสและความเสมอภาคทางการศึกษา

**กลยุทธ์**

4.1 เพิ่มและกระจายโอกาสทางการศึกษาในระบบ การศึกษานอกระบบ และ การศึกษาตามอัธยาศัย ให้ผู้เรียนสามารถเข้าถึงโอกาสทางการเรียนรู้อย่างต่อเนื่องตลอดชีวิตที่มีคุณภาพ ได้อย่างหลากหลายครอบคลุม ทุกพื้นที่ และกลุ่มเป้าหมาย

4.2 ส่งเสริม พัฒนาสื่อการเรียนรู้ผ่านเทคโนโลยีดิจิทัลที่เหมาะสมต่อการเข้าถึงการเรียนรู้อย่างต่อเนื่องตลอดชีวิต

**ประเด็นยุทธศาสตร์ที่ 5** ส่งเสริมการสร้างคุณภาพชีวิตที่เป็นมิตรกับสิ่งแวดล้อม

**กลยุทธ์ 5.1** ส่งเสริมกิจกรรมสร้างความรู้ ความเข้าใจ และความตระหนักรู้คุณภาพชีวิต ที่เป็นมิตรกับสิ่งแวดล้อมด้วยรูปแบบที่หลากหลาย

**ประเด็นยุทธศาสตร์ที่ 6** พัฒนาระบบบริหารจัดการให้มีประสิทธิภาพ

**กลยุทธ์**

6.1 ส่งเสริมและพัฒนากำหนดเทคโนโลยีดิจิทัลมาประยุกต์ใช้ในการบริหารราชการ และบริการประชาชน

6.2 พัฒนาระบบฐานข้อมูลกลางด้านการศึกษาให้เป็นเอกภาพ เป็นปัจจุบัน และ เชื่อมโยงกันในทุกระดับ

6.3 สร้างและพัฒนากลไกการบริหารจัดการศึกษาให้มีประสิทธิภาพ เชื่อมโยง ทุกระดับ ทุกพื้นที่

6.4 เร่งรัด ปรับปรุง แก้ไขกฎหมาย กฎ ระเบียบ และข้อบังคับให้สอดคล้องและ เหมาะสมกับ บริบทที่เปลี่ยนแปลง

6.5 ปรับปรุงโครงสร้างและอำนาจหน้าที่ของหน่วยงานให้มีความทันสมัย ยืดหยุ่น เชื่อมโยง และเอื้อ ต่อการพัฒนาหน่วยงานให้มีประสิทธิภาพ

6.6 พัฒนาเครือข่ายต่อต้านการทุจริตประพฤติมิชอบให้มีส่วนร่วมจัดกิจกรรม รณรงค์ ฝึกระวัง และติดตามพฤติกรรมเสี่ยงการทุจริต

6.7 พัฒนาระบบงานการบริหารงานบุคคลของข้าราชการพลเรือน และบุคลากร ทางการศึกษาอื่น เพื่อยกระดับสมรรถนะการปฏิบัติงาน

### การวิเคราะห์สภาพองค์กรทางการศึกษา (SWOT Analysis)

การวิเคราะห์สภาพองค์กรในสถานการณ์ของการจัดทำแผนพัฒนาศึกษา จังหวัด (พ.ศ.2566-2570) ในภาพรวม ได้จัดทำ SWOT Analysis โดยประเด็นการวิเคราะห์ภายนอก ใช้หลัก STEP ส่วนการวิเคราะห์ ภายในใช้หลัก 2S 4M ซึ่งมีรายละเอียดดังนี้

ปัจจัยภายนอก (External Environment) .ใช้หลัก STEP คือ

- 1.ด้านสังคมและวัฒนธรรม (Social – cultural Factors : S)
- 2.ด้านเทคโนโลยี (Technological Factors : T)
- 3.ด้านเศรษฐกิจ (Economic Factors : E)
4. ด้านการเมืองและกฎหมาย (Political and legal Factors : P)

ปัจจัยภายใน (Internal Environment) ใช้หลัก 2S 4M คือ

- 1.โครงสร้างและนโยบาย (Structure : S<sub>1</sub>)
- 2.บริการและผลผลิต ( Service and Products : S<sub>2</sub> )
  - บุคลากร ( Man : M<sub>1</sub>)
  - ประสิทธิภาพทางการเงิน ( Money : M<sub>2</sub> )
  - วัสดุทรัพยากร ( Material : M<sub>3</sub> )
  - การบริหารจัดการ ( Management : M<sub>4</sub> )

1.วิเคราะห์สภาพแวดล้อมภายนอก แสดงให้เห็นดังตารางต่อไปนี้

ด้านสังคมและวัฒนธรรม (Social-Cultural Factors: S )

โอกาส (opportunities)	อุปสรรค (Threat) S
<p>1. ประชาชนชาวจังหวัดเลย เป็นคนดี มีคุณธรรม จริยธรรม ยึดมั่นในหลักศาสนาเป็นสังคมสงบสุข อบอุน น่าอยู่ ช่วยเหลือ เกื้อกูลมีปัญหาและเกิด อาชญากรรมน้อย</p> <p>2. จังหวัดเลยเป็นเมืองน่าอยู่ด้านธรรมชาติ ด้านธรรมชาติ ด้านวัฒนธรรมประเพณี และมีแหล่งท่องเที่ยว ที่หลากหลาย และมีอาชีพที่สำคัญคือการปลูก ไม้ดอกเมืองหนาวทำให้มีรายได้เพิ่มขึ้น</p> <p>3. จังหวัดเลยมีอาณาเขตติดต่อกับ สปป.ลาว มีการค้า ขยายแดน มีระบบโลจิสติกส์ เปิดประตูสู่อาเซียน</p> <p>4. มีเครือข่ายความร่วมมือด้านการจัดการศึกษาทั้งใน และต่างประเทศ</p> <p>5. ประชาชนให้ความสำคัญทางการศึกษาทำให้อัตราการเข้าเรียนและเรียนต่ออยู่ในระดับสูง</p> <p>6. จังหวัดเลยเป็นสังคมที่เห็นคุณค่า ประโยชน์ของ การศึกษาส่งผลให้มีการสนับสนุนการศึกษาด้วย รูปแบบ ที่หลากหลายมีเอกลักษณ์มีตาโขอัน ทรงคุณค่า ศิลปวัฒนธรรมและ ประเพณีที่ดั้งาม มีแหล่งเรียนรู้ ภูมิปัญญาท้องถิ่น ที่สนับสนุน การจัดการศึกษา</p>	<p>1. ปัญหาการหย่าร้าง การประกอบอาชีพต่างถิ่น คือ ขายล็อตเตอรี่ส่งผลให้เด็กต้องอาศัยอยู่กับญาติ ขาด การดูแล เอาใจใส่ของผู้ปกครอง ทำให้มีพฤติกรรม ที่ไม่เหมาะสม</p> <p>2. การเปลี่ยนแปลงเป็นสังคมบริโภคนิยมตามยุค โลกาภิวัตน์ ส่งผลให้เด็กนักเรียนและเยาวชนมี พฤติกรรมไม่พึงประสงค์</p> <p>3. อัตราการเกิดของประชากรลดลงและประชาชน มี ค่านิยมในการส่งบุตรหลานเข้าเรียนโรงเรียนในเมือง ทำให้โรงเรียนในชนบทมีจำนวนนักเรียนลดลง</p> <p>4. ความมั่นคงทางไซเบอร์ โรคอุบัติใหม่ (โรคโควิด19) ผลกระทบต่อชีวิตการเรียนการสอน ความมั่นคง คุณภาพชีวิต และคุณภาพการศึกษาในพื้นที่</p>

ด้านเทคโนโลยี (Technological Factors : T )

โอกาส (opportunities)	อุปสรรค (Threat) S
<p>1. ระบบโครงสร้างพื้นฐานที่ทั่วถึง และความก้าวหน้าทางด้านเทคโนโลยี ส่งผลให้นักเรียนสามารถเข้าถึงแหล่งเรียนรู้และสืบค้นข้อมูล ความรู้ ได้ด้วยตนเองอย่างหลากหลายทั้งภายในสถานศึกษาและภายนอกสถานศึกษา</p> <p>2. ภาครัฐและเอกชน เข้ามาส่งเสริมการพัฒนาด้านเทคโนโลยีมากขึ้น ส่งผลให้มีสื่อเทคโนโลยีที่ทันสมัยและบุคลากรได้รับการพัฒนาองค์ความรู้อย่างทั่วถึง</p>	<p>1. ความก้าวหน้าของเทคโนโลยี ส่งผลให้วัสดุอุปกรณ์ที่รองรับเปลี่ยนแปลงไปอย่างรวดเร็ว ต้องใช้งบประมาณจำนวนมาก</p> <p>2. เด็กและเยาวชน ขาดวิจารณญาณในการใช้สื่อเทคโนโลยีที่เหมาะสมและผู้ปกครองขาดความรู้ทักษะ ความสามารถในการแนะนำแก้ปัญหา</p> <p>3. การจัดการข้อมูลสารสนเทศที่แตกต่างกันทำให้การบูรณาการข้อมูลสารสนเทศขาดประสิทธิภาพ</p> <p>4. ขาดการส่งเสริมการทำวิจัยและการนำผลการวิจัยไปใช้ประโยชน์ในการพัฒนาคุณภาพการศึกษา</p> <p>5. . การสื่อสารผ่านช่องทาง Social media ที่รวดเร็ว ส่งผลให้ปัญหาทางสังคมเกี่ยวกับได้ง่ายขึ้นยาเสพติด ปัญหาทางเพศ และอบายมุขแพร่กระจายสู่สถานศึกษา</p>

ด้านเศรษฐกิจ (Economic Factors : E )

โอกาส (opportunities)	อุปสรรค (Threat) S
<p>1. สถานศึกษาได้นำแนวปฏิบัติตามปรัชญาของเศรษฐกิจพอเพียงมาใช้ทำให้นักเรียนนำความรู้ไปใช้ทำให้มีความเป็นอยู่ดีขึ้น และส่งผลให้มีการสนับสนุนการจัดการศึกษาตามปรัชญาของเศรษฐกิจพอเพียงมากขึ้น</p> <p>2. รัฐบาลมีนโยบายกระตุ้นเศรษฐกิจ ทำให้ประชาชนมีทางเลือกในการประกอบอาชีพได้อย่างหลากหลาย ทำให้เกิดสภาพคล่องในด้านงบประมาณ มีเงินทุนหมุนเวียนในชุมชน ส่งผลให้ผู้ปกครองมีรายได้มากขึ้น</p> <p>3. กองทุนให้กู้ยืมเพื่อการศึกษา (กยศ.) เป็นปัจจัยสำคัญต่อการเพิ่มโอกาสทางการศึกษา</p> <p>4. การขยายตัวการลงทุนโดยเฉพาะด้านโครงสร้างพื้นฐานของประเทศเพื่อเป็นศูนย์กลางเศรษฐกิจสู่อาเซียน</p>	<p>1. สภาพเศรษฐกิจของชุมชนส่วนใหญ่เป็นภาคเกษตรมีรายได้เฉลี่ยต่อหัวประชากรต่ำส่งผลกระทบต่อการระดมทรัพยากรเพื่อจัดการศึกษา</p> <p>2. อัตราการขยายตัวทางเศรษฐกิจของจังหวัดเลยมีอัตราการเติบโตค่อนข้างน้อย</p> <p>3. นักเรียนที่มาจากครอบครัวที่ยากจน มีสื่อ วัสดุ อุปกรณ์ในการศึกษาไม่เพียงพอ</p> <p>4. การนำองค์ความรู้ภูมิปัญญาท้องถิ่นไปสู่การสร้างรายได้ทางเศรษฐกิจของจังหวัดมีน้อยมีเพียงบางอำเภอเท่านั้น</p>

ด้านการเมืองและกฎหมาย (Political and Legal Factors : P )

โอกาส (opportunities)	อุปสรรค (Threat) S
<p>1. รัฐธรรมนูญ และกฎหมายทางการศึกษา เปิดโอกาสให้ผู้มีส่วนเกี่ยวข้องทุกภาคส่วนเข้ามามีส่วนร่วมในการจัดการศึกษาทำให้ประชาชนมีโอกาสได้รับการศึกษาอย่างเสมอภาคและทั่วถึงตลอดชีวิต</p> <p>2. รัฐนำระบบการบริหารกิจการบ้านเมืองที่ดีมาใช้ ส่งผลให้ผู้รับบริการได้รับประโยชน์ มีความเสมอภาคและได้รับความเป็นธรรม</p> <p>3. โครงการสนับสนุนค่าใช้จ่ายในการจัดการศึกษาตั้งแต่ระดับอนุบาลจนจบการศึกษา ส่งผลให้ลดภาระค่าใช้จ่ายของผู้ปกครองได้</p> <p>4. นโยบายรัฐบาลให้ความสำคัญกับการเชื่อมโยงระบบการศึกษากับภาคปฏิบัติ จริงในภาคธุรกิจ และภาคธุรกิจระดับพื้นที่ได้ให้ความร่วมมือการเชื่อมโยงระบบการศึกษา ระดับ การศึกษาขั้นพื้นฐาน ระดับอาชีวศึกษา ระดับอุดมศึกษา</p> <p>5. นโยบายรัฐบาลด้านวิทยาศาสตร์และเทคโนโลยี ทำให้เกิดนวัตกรรมแนวทาง จัดการเรียนรู้ STEM Education เพื่อพัฒนาทักษะผู้เรียนที่จำเป็นในศตวรรษที่ 21</p> <p>6. สำนักงานศึกษาธิการจังหวัดบางส่วนยังขาด บุคลากรในการปฏิบัติงาน</p> <p>7. มีคณะกรรมการศึกษาธิการจังหวัดที่มีผู้ว่าราชการจังหวัดเป็นประธาน ทำให้ การขับเคลื่อนการศึกษาเป็นไปในทิศทางเดียวกัน และมี การบูรณาการจัดการศึกษาทำงานร่วมกันทั้งภาครัฐ และ เอกชน</p>	<p>1. การเปลี่ยนแปลงนโยบายการจัดการศึกษาของรัฐบ่อยครั้ง ส่งผลให้การขับเคลื่อนการปฏิรูปการศึกษาเป็นไปอย่างล่าช้าไม่ต่อเนื่อง เกิดความสับสน ในทางปฏิบัติ</p> <p>2. การออกกฎหมายทางการศึกษาในบางประเด็นไม่เป็นไปตามระยะเวลาที่กำหนด ส่งผลให้การกำหนดทิศทางการจัดศึกษาและการนำนโยบายไปสู่การปฏิบัติไม่ชัดเจน</p> <p>3. การจัดสรรงบประมาณรายหัว ตามโครงการสนับสนุนค่าใช้จ่ายในการจัดการศึกษาตั้งแต่ระดับอนุบาลจนจบการศึกษา โดยใช้อัตราเดียวกันไม่เพียงพอต่อการบริหารจัดการ โดยเฉพาะอย่างยิ่งในโรงเรียนขนาดเล็ก</p>

2. การวิเคราะห์สภาพแวดล้อมภายใน (Internal Analysis) แสดงให้เห็นดังตารางต่อไปนี้

ด้านโครงสร้างและนโยบาย (Structure) S<sub>1</sub>

จุดแข็ง (Strengths)	จุดอ่อน (Weaknesses)
1. การกำหนดโครงสร้างสายงานการบังคับบัญชา ของหน่วยงานทางการศึกษาชัดเจนส่งผลให้ การกำกับ การประสานงานการส่งเสริมการพัฒนาการศึกษาและการติดตามการประเมินผลเป็นไปอย่างมีระบบครบวงจร	1. การเปลี่ยนแปลงนโยบายและผู้บริหารทางการศึกษาส่งผลให้การพัฒนาคุณภาพการศึกษาไม่ต่อเนื่อง 2. นโยบายการกระจายอำนาจทางการศึกษามีข้อจำกัดในทางปฏิบัติ

จุดแข็ง (Strengths)	จุดอ่อน (Weaknesses)
2. การจัดการศึกษาของจังหวัดเลยมุ่งยกระดับคุณภาพ การศึกษาและมาตรฐานอาชีพ สู่สากล บนพื้นฐานของความเป็นไทยเลย 3. การจัดทำแผนพัฒนาการศึกษาของจังหวัดเลย ที่ สอดคล้องกับบริบท นโยบายของรัฐ และ ความเปลี่ยนแปลงเชิงสังคม 4. คณะกรรมการด้านการศึกษาในจังหวัดทุกระดับ ทำหน้าที่ ตามบทบาทได้อย่างครบถ้วน ส่งผลให้ การจัดการศึกษา บรรลุผลอย่างมีประสิทธิภาพ 5. การส่งเสริมให้ครูและผู้บริหารทางการศึกษาเป็นผู้นำการ เปลี่ยนแปลงสู่คุณภาพการศึกษาทางการศึกษาสนองต่อ นโยบายการปฏิรูปการศึกษา โดยใช้เครือข่ายพัฒนา คุณภาพและเทคนิคการบริหารจัดการภาครัฐแนวใหม่ รวมทั้งการบริหารการศึกษาแบบบูรณาการทุกหน่วยงาน ในการจัดการจัดการศึกษา 6. หน่วยงานทางการศึกษาสามารถจัดการศึกษา แบบทวิภาคี (สถานประกอบการ) ได้อย่าง ประสิทธิภาพ ส่งผลต่อการเพิ่มจำนวนผู้เรียน สายอาชีพ 7. หน่วยงานทางการศึกษาสามารถจัดการศึกษาแบบทวิ ศึกษา (หน่วยงานทางการศึกษาด้วยกัน) ได้อย่างมี ประสิทธิภาพ ส่งผลต่อการเพิ่มจำนวนผู้เรียนสายอาชีพ	3. ความรู้ความเข้าใจของสถานประกอบการ เกี่ยวกับหลักเกณฑ์และวิธีการจัดการศึกษา แบบทวิภาคี และสถานประกอบการที่มีความ พร้อมยังมีน้อย 4. นโยบายประชานิยมอาเซียนทำให้เกิดความ เสียเปรียบทางอาชีพของคนไทย เนื่องจาก ข้อจำกัดด้านภาษา

ด้านผลผลิตและบริการ (Service) S<sub>2</sub>

ด้านบุคลากร (Man) M<sub>1</sub>

จุดแข็ง (Strengths)	จุดอ่อน (Weaknesses)
<p>1. ครูและบุคลากรทางการศึกษาเป็นผู้มีคุณธรรม จริยธรรม ยึดมั่นในระเบียบวินัยของราชการเป็นแบบอย่างที่ดี</p> <p>2. ครูและบุคลากรทางการศึกษา มีความมุ่งมั่น มีความกระตือรือร้นในการพัฒนาตนเองส่งผลต่อการพัฒนาคุณภาพผู้เรียน</p>	<p>1. ขาดแคลนครูในกลุ่มสาระการเรียนรู้หลัก และวิชาชีพเฉพาะ</p> <p>2. บุคลากรทางการศึกษาที่ปฏิบัติงานในสำนักงานและสถานศึกษาไม่เพียงพอเป็นอุปสรรคต่อการปฏิบัติงานรวมทั้งขาดแคลนบุคลากรที่มีความรู้ความสามารถเฉพาะด้าน</p> <p>3. ครูและบุคลากรทางการศึกษาที่เป็นอัตราจ้างไม่มีความมั่นคงและความก้าวหน้าในวิชาชีพ</p>
<p>3. การส่งเสริมพัฒนาครูและบุคลากรทางการศึกษาอย่างต่อเนื่อง ส่วนใหญ่มีคุณวุฒิทางการศึกษาระดับปริญญาตรีขึ้นไปมีความก้าวหน้าในวิชาชีพ มีขวัญกำลังใจที่ดีในการปฏิบัติงาน</p>	<p>4. ขาดการส่งเสริมความร่วมมือการแลกเปลี่ยนบุคลากรจากสถาบันการศึกษา/หน่วยงานในต่างประเทศ และบุคลากรเชี่ยวชาญเฉพาะทางในท้องถิ่น เข้ามามีส่วนร่วมในการพัฒนาการศึกษา</p>

ด้านประสิทธิภาพทางการเงินงบประมาณ (Money ) M<sub>2</sub>

จุดแข็ง (Strengths)	จุดอ่อน (Weaknesses)
<p>1. หน่วยงานและสถานศึกษาได้รับการกระจายอำนาจด้านงบประมาณในลักษณะจัดสรร เป็นวงเงินรวมและเงินอุดหนุนรายหัวส่งผลให้สามารถบริหารจัดการศึกษาได้คล่องตัวตรงตามความต้องการ</p> <p>2. ความสามารถในการระดมทรัพยากรจากภาครัฐ รัฐวิสาหกิจ ภาคเอกชน องค์กรปกครองส่วนท้องถิ่น และผู้ปกครอง/ชุมชนส่งผลให้มีทรัพยากรสำหรับการจัดการศึกษา</p> <p>3. การพัฒนาระบบการเบิกจ่ายเงินที่ทันสมัยด้วยระบบ GFMS ทำให้เบิกจ่ายงบประมาณ ได้อย่างถูกต้องรวดเร็ว และมีประสิทธิภาพ</p> <p>4. การเบิกจ่ายงบประมาณเป็นไปตามแผนปฏิบัติการประจำปี</p>	<p>1. สถานศึกษาขนาดเล็กในจังหวัดเลยมีจำนวนมาก ส่งผลกระทบต่อการจัดสรรงบประมาณไม่เพียงพอในการพัฒนาคุณภาพการศึกษา</p> <p>2. การกระจายอำนาจด้านงบประมาณไม่ครอบคลุมทุกโรงเรียน</p> <p>3. การจัดสรรงบประมาณจากต้นสังกัดบางครั้งล่าช้า ส่งผลต่อประสิทธิภาพในการดำเนินการ</p>

ด้านวัสดุ อุปกรณ์ (Materials) M<sub>3</sub>

จุดแข็ง (Strengths)	จุดอ่อน (Weaknesses)
<ol style="list-style-type: none"> <li>1. สถานศึกษานำสื่อ และเทคโนโลยีที่ทันสมัยมาใช้ในการจัดการศึกษาเพิ่มขึ้น</li> <li>2. สถานศึกษามีสื่อICTทำให้นักเรียนสามารถแสวงหาความรู้ได้เต็มศักยภาพของตนเอง</li> <li>3. สถานศึกษาสามารถบูรณาการการจัดการเรียนรู้กับแหล่งเรียนรู้และสถานประกอบการอย่างหลากหลาย</li> <li>4. มีแหล่งเรียนรู้ภูมิปัญญาท้องถิ่นสามารถนำมาส่งเสริมพัฒนาคุณภาพการศึกษา</li> </ol>	<ol style="list-style-type: none"> <li>1. ขาดศูนย์เทคโนโลยีสารสนเทศทางการศึกษาประจำจังหวัด (วัสดุอุปกรณ์ การจัดการ) และศูนย์การเรียนรู้ทางการศึกษาในสาขาวิชา ต่าง ๆ ประจำจังหวัด เพื่อให้บริการ แก่นักเรียน ครู บุคลากรทางการศึกษา และประชาชน</li> <li>2. วัสดุอุปกรณ์ ครุภัณฑ์ และสื่อเทคโนโลยีการศึกษา บางรายการไม่ได้มาตรฐานขาดการบำรุงรักษาอย่างต่อเนื่อง</li> <li>3. ขาดงบประมาณในการพัฒนาแหล่งเรียนรู้ประจำจังหวัด</li> </ol>

ด้านบริหารจัดการ (Management) M<sub>4</sub>

จุดแข็ง (Strengths)	จุดอ่อน (Weaknesses)
<ol style="list-style-type: none"> <li>1. มีการบริหารจัดการศึกษาตามหลักปรัชญาของเศรษฐกิจพอเพียงและมีการบริหารเชิงกลยุทธ์อย่างเป็นระบบ</li> <li>2. มีการบริหารจัดการศึกษาในรูปแบบเครือข่ายหลากหลายรูปแบบ ส่งผลให้ทุกภาคส่วนมีส่วนร่วมในการจัดการศึกษาได้อย่างมีประสิทธิภาพ</li> <li>3. มีโครงสร้างบริหารจัดการศึกษาของจังหวัดในรูปแบบใหม่ ที่ชัดเจน ครอบคลุม ขอบเขตในการปฏิบัติงานของทุกองค์กรการศึกษา</li> </ol>	<ol style="list-style-type: none"> <li>1. ขาดระบบฐานข้อมูลศูนย์สารสนเทศจังหวัด (Data Based) ที่เป็นเอกภาพส่งผลให้การใช้ทรัพยากรร่วมกันในการวางแผนขาดประสิทธิภาพ (Unity)</li> <li>2. หน่วยงานทางการศึกษาในพื้นที่ขาดการประสานงานและบูรณาการการจัดการศึกษาร่วมกันอย่างเป็นระบบยังอ่อนด้อยประสิทธิภาพในการบริหารด้านการจัดระบบฐานข้อมูลสารสนเทศด้านการศึกษายังไม่เชื่อมโยงเป็นเอกภาพ</li> </ol>

## สรุปและอภิปรายผล

ผลการวิเคราะห์สภาพแวดล้อมองค์กรการศึกษาจังหวัดเลย โดยเทคนิคการวิเคราะห์ SWOT Analysis จากการวิเคราะห์ปัจจัยสภาพแวดล้อมภายนอก (External Factors) และปัจจัยสภาพแวดล้อมภายใน (Internal Factors) สรุปผลจากข้อค้นพบในประเด็นสำคัญรวมทั้งอภิปรายผลจากการวิเคราะห์ ในรายละเอียดต่อไปนี้

**ก. ผลการวิเคราะห์ภายนอก (External Factors Analysis) ผลสรุปในการวิเคราะห์สภาพแวดล้อมภายนอก สรุปได้ดังนี้**

### **1) ด้านโอกาส (Opportunities) จำแนกประเด็นการค้นพบในองค์ประกอบต่าง ๆ ได้ดังนี้**

1.1 ด้านสังคมและวัฒนธรรม (Social-cultural) พบว่า คุณลักษณะของประชาชนจังหวัดเลย มีพื้นฐานชีวิตที่เป็นคนดี มีคุณธรรมจริยธรรม ยึดมั่นในหลักธรรมพระพุทธศาสนา ทำให้สังคมน่าอยู่ ประชาชนให้ความสำคัญกับการศึกษา ทำให้อัตราการเรียนต่อ อยู่ในเกณฑ์ระดับสูง เป็นสังคมที่เห็นคุณค่า ประโยชน์ของการศึกษาส่งผลให้มีการสนับสนุนการศึกษาด้วยรูปแบบที่หลากหลาย นอกจากนี้ยังเป็นสังคมที่มีเอกลักษณ์ ศิลปวัฒนธรรมและประเพณีที่งดงาม มีแหล่งเรียนรู้ภูมิปัญญาท้องถิ่นที่จะเป็นปัจจัยสนับสนุนการศึกษาได้อย่างมีคุณภาพ

1.2 ด้านเทคโนโลยี (Technological) พบว่า ระบบโครงสร้างพื้นฐานที่ทั่วถึง และความก้าวหน้าทางด้านเทคโนโลยี ส่งผลให้นักเรียนสามารถเข้าถึงแหล่งเรียนรู้และสืบค้นข้อมูล ความรู้ได้ด้วยตนเองอย่างหลากหลาย ภาครัฐและเอกชน เข้ามาส่งเสริมการพัฒนาด้านเทคโนโลยีมากขึ้น ส่งผลให้มีสื่อเทคโนโลยีที่ทันสมัย และบุคลากรได้รับการพัฒนาองค์ความรู้อย่างทั่วถึง

1.3 ด้านเศรษฐกิจ (Economic) พบว่า ประชาชนได้นำแนวปฏิบัติตามปรัชญาของเศรษฐกิจพอเพียงมาใช้ ทำให้ประชาชนมีความเป็นอยู่ดีขึ้น เกิดการขับเคลื่อนและสนับสนุน ด้านการจัดการศึกษาในพื้นที่ ในขณะที่เดียวกันการที่รัฐบาลมีนโยบายกระตุ้นเศรษฐกิจ ทำให้เกิดการสร้างทางเลือกในการประกอบอาชีพที่หลากหลาย เกิดสภาพคล่องในการลงทุนและงบประมาณ สำหรับด้านเศรษฐกิจการศึกษามีการจัดตั้งกองทุนให้กู้ยืมเพื่อการศึกษา (กยศ.) ซึ่งเพิ่มโอกาส ทางการศึกษามากยิ่งขึ้น เกิดการขยายตัวในการลงทุน โดยเฉพาะด้านโครงสร้างพื้นฐานการศึกษา พร้อมต่อการเข้าสู่ประชาคมเศรษฐกิจอาเซียนต่อไป

1.4 ด้านการเมืองและกฎหมาย (Political and Legal) พบว่า รัฐธรรมนูญ และพระราชบัญญัติการศึกษาแห่งชาติ จะเปิดโอกาสให้ผู้มีส่วนเกี่ยวข้องทุกฝ่ายได้มีส่วนร่วมจัดการศึกษาและรับโอกาสทางการศึกษาอย่างทั่วถึง รัฐมีการนำระบบธรรมาภิบาลมาใช้ ก่อให้เกิดประโยชน์ ต่อผู้รับบริการ เกิดความเสมอภาคและเป็นธรรม โครงการสนับสนุนค่าใช้จ่ายในการจัดการศึกษาตั้งแต่ระดับอนุบาลจนจบการศึกษา ส่งผลต่อการลดภาระค่าใช้จ่ายผู้ปกครอง ภาพรวมการพัฒนาคุณภาพการศึกษาทั้งภาครัฐ เอกชน และท้องถิ่น ได้สนับสนุนงบประมาณในการพัฒนาการจัดการศึกษา ทั้งระบบ เช่น นโยบายประชารัฐ นโยบายกระจายอำนาจในการปฏิรูปการศึกษา ได้สร้างประสิทธิภาพ และความเข้มแข็งให้กับโรงเรียนมากขึ้นส่งผลต่อการเตรียมความพร้อมที่จะก้าวเข้าสู่ประชาคมอาเซียน และการสื่อสารเพื่อการเรียนการสอน ด้านภาษาอังกฤษและภาษาอื่นที่ใช้ในกลุ่มประเทศอาเซียน

## 2) ด้านอุปสรรค (Threats) จำแนกประเด็นการค้นพบในองค์ประกอบด้านต่างๆ ดังนี้

2.1 ด้านสังคมและวัฒนธรรม (Social-cultural) พบว่า ในพื้นที่ประสบปัญหา การหย่าร้าง ค่อนข้างสูง ครอบครัวแตกแยก ทำให้นักเรียนต้องอาศัยอยู่กับญาติ ขาดการดูแลเอาใจ ใส่จากผู้ปกครอง ก่อให้เกิดพฤติกรรมที่ไม่เหมาะสมของเด็กนักเรียน และในวงกว้างสภาพพื้นที่ได้ปรับเปลี่ยนเป็นสังคมบริโภคนิยม ตามกระแสโลกาภิวัตน์ ส่งผลต่อพฤติกรรมไม่พึงประสงค์ของเด็กเยาวชน ผลกระทบที่สำคัญอีกประการหนึ่งคือ ค่านิยมในการส่งบุตรหลานเข้าเรียนในโรงเรียน ขนาดใหญ่ ส่งผลต่อจำนวนโรงเรียนขนาดเล็กที่เพิ่มมากขึ้น

2.2 ด้านเทคโนโลยี (Technological) พบว่า ความก้าวหน้าของเทคโนโลยี ส่งผล ให้วัสดุอุปกรณ์ ที่รองรับเปลี่ยนไปอย่างรวดเร็ว ต้องใช้งบประมาณจำนวนมาก เด็กและเยาวชน ขาดวิจรรย์ญาณในการใช้สื่อ เทคโนโลยีที่เหมาะสมและผู้ปกครองขาดความรู้ ทักษะ ความสามารถในการแนะนำแก้บุตรหลาน การจัดการ ข้อมูลสารสนเทศที่แตกต่างกันทำให้การบูรณาการข้อมูลสารสนเทศขาดประสิทธิภาพ และขาดการส่งเสริมการทำ วิจัยและการนำผลการวิจัยไปใช้ประโยชน์ในการพัฒนาคุณภาพการศึกษา

2.3 ด้านเศรษฐกิจ (Economic) พบว่า สภาพเศรษฐกิจของชุมชนส่วนใหญ่เป็น ภาคเกษตรมี รายได้เฉลี่ยต่อหัวประชากรต่ำส่งผลกระทบต่อภาระตมทรัพยากรเพื่อจัดการศึกษา อัตราการขยายตัวทาง เศรษฐกิจของจังหวัดเลย มีอัตราการเติบโตค่อนข้างน้อย นักเรียนที่มาจากครอบครัวที่ยากจน มีสื่อ วัสดุ อุปกรณ์ ในการศึกษาไม่เพียงพอ และมีการนำองค์ความรู้ ภูมิปัญญาท้องถิ่นไปสู่การสร้างรายได้ทางเศรษฐกิจของจังหวัด มีน้อย

2.4 ด้านการเมืองและกฎหมาย (Political and Legal) พบว่า การเปลี่ยนแปลงนโยบายการจัดการ การศึกษาบ่อยครั้ง ส่งผลต่อการขับเคลื่อนยุทธศาสตร์ปฏิรูปการศึกษาที่เป็นไปอย่างล่าช้าเกิดความสับสนในการ ปฏิบัติ เนื่องจากนโยบายมีมาก และซ้ำซ้อนหลายประเด็น นอกจากนี้การออกกฎหมายไม่เป็นไปตามระยะเวลาที่ กำหนดทำให้การกำหนดทิศทางไม่ชัดเจน รวมทั้งการจัดสรรงบประมาณรายหัวโครงการสนับสนุนค่าใช้จ่ายในการ จัดการศึกษาตั้งแต่ระดับอนุบาล จนจบการศึกษาที่มีอัตราเท่ากัน ส่งผลกระทบต่อการบริหารโรงเรียนขนาดเล็ก

**ข. ผลการวิเคราะห์ภายใน (Internal Factors analysis)** ผลสรุปในการวิเคราะห์ สภาพแวดล้อมภายใน เพื่อการกำหนดจุดแข็ง (Strengths) ของการพัฒนาและเพื่อขจัดจุดอ่อน (Weaknesses) ในการป้องกันแก้ไขปัญหาที่เกิดขึ้นสรุปประเด็นต่าง ๆ ดังนี้

**1) ด้านจุดแข็ง (Strengths)** พบว่าองค์กรทางการศึกษาของจังหวัดเลยมีจุดแข็ง (Strengths) เป็นโอกาสของการพัฒนา ได้แก่

1.1. ด้านโครงสร้างและนโยบาย (Structure) พบว่า กำหนดโครงสร้างการศึกษาที่มีความ ชัดเจนส่งผลต่อประสิทธิภาพการนิเทศ กำกับ ติดตาม มีการกำหนดนโยบาย การจัดการศึกษา มุ่งสู่การยกระดับ คุณภาพการศึกษาให้มีคุณภาพ มีการกำหนดแบบแผนการจัดการศึกษาที่สอดคล้องกับสภาพบริบท จาก ประสิทธิภาพและความชัดเจนในเชิงโครงสร้าง เชิงนโยบายและการกำหนดแบบปฏิบัติที่กล่าวมานั้น ส่งผลต่อ บทบาทในการบริหารจัดการศึกษาของบุคลากรทุกระดับเกิดผู้นำการเปลี่ยนแปลง (Leader Change) ส่งผลต่อ การพัฒนาตามนโยบายการปฏิรูปการศึกษา

1.2 ด้านการบริการและผลผลิต (Service / Products) พบว่า จังหวัดเลย ได้มีบริการทางการศึกษาที่ครอบคลุมประชากรทุกกลุ่มเป้าหมายที่ทั่วถึงและมีคุณภาพ มีการจัดทำหลักสูตรการเรียนรู้ที่สอดคล้องกับการศึกษาชาติและสภาพท้องถิ่น ประชากรทุกกลุ่มเป้าหมายได้รับบริการทางการศึกษาที่กระตุ้นให้เกิด คุณธรรม จริยธรรม ค่านิยมและคุณลักษณะที่พึงประสงค์

1.3 ด้านครูและบุคลากร พบว่า (Man) พบว่า จังหวัดเลย มีจุดแข็งในด้านบุคลากร ที่มีคุณธรรม จริยธรรม ยึดมั่นในระเบียบวินัยในการทำงานเป็นแบบอย่างที่ดี มีความมุ่งมั่น มีความกระตือรือร้น ในการพัฒนาตนเองส่งผลต่อความก้าวหน้าทางวิชาชีพ และคุณภาพการศึกษา

1.4 ด้านประสิทธิภาพทางการเงิน (Money) พบว่า มีการกระจายอำนาจทาง ด้านการเงิน/งบประมาณได้ทั่วถึงในรูปแบบการจัดสรรในวงเงินรวมและเงินอุดหนุนรายหัวส่งผลต่อความคล่องตัวในการบริหาร สามารถระดมทรัพยากรภาครัฐ เอกชนและท้องถิ่นในการจัดการศึกษาได้ อย่างมีประสิทธิภาพ มีระบบการเบิกจ่ายงบประมาณที่ทันสมัย ทำให้การเบิกจ่ายเป็นไปตามแผนปฏิบัติการประจำปี

1.5 ด้าน วัสดุ อุปกรณ์การศึกษา (Materials) พบว่า มีการนำสื่อเทคโนโลยี ที่ทันสมัยมาใช้ โดยเฉพาะอย่างยิ่งสื่อ ICT ที่ช่วยผู้เรียนในการเรียนรู้ด้วยตนเอง รวมทั้งสถานศึกษาสามารถบูรณาการปรับใช้สื่อเพื่อการเรียนรู้ได้หลากหลายและใช้องค์ความรู้จากภูมิปัญญาท้องถิ่นมาส่งเสริมและพัฒนาคุณภาพการศึกษาได้อย่างมีประสิทธิภาพ

1.6 ด้านการบริหารจัดการ (Management) พบว่า จังหวัดเลยมีการจัดการศึกษาโดยยึดหลักปรัชญาแห่งเศรษฐกิจพอเพียงและบริหารจัดการเชิงกลยุทธ์ได้เป็นระบบ โดยเฉพาะอย่างยิ่งการสร้างระบบบริหารแบบเครือข่ายที่ส่งผลต่อหลักการมีส่วนร่วมจากทุกภาคส่วน

## 2) จุดอ่อน (Weaknesses)

สำหรับจุดอ่อนในการวิเคราะห์ปัจจัยภายใน ซึ่งจำแนกในแต่ละด้านประกอบด้วย

1.1 ด้านโครงสร้างและนโยบาย (Structure) พบว่า จังหวัดเลยมีการเปลี่ยนแปลง ในเชิงโครงสร้างและนโยบายของผู้บริหารที่บ่อยครั้งและต่อเนื่องที่ส่งผลต่อการจัดการศึกษาในพื้นที่ นอกจากนี้ยังพบว่า นโยบายการกระจายอำนาจทางการศึกษามีข้อจำกัดในทางปฏิบัติ

1.2 ด้านการบริการและผลผลิต (Service /Products) พบว่า จังหวัดเลยผลสัมฤทธิ์ทางการเรียนระดับการศึกษาขั้นพื้นฐานที่ผ่านมายังมีค่าเฉลี่ยต่ำกว่าร้อยละ 50 ที่ควรปรับปรุงหลายกลุ่มสาระการเรียนรู้

1.3 ด้านครูและบุคลากร พบว่า (Man) พบว่า จังหวัดเลยยังขาดแคลนครูในกลุ่มสาระการเรียนรู้หลักและจำนวนบุคลากรไม่เพียงพอต่อการปฏิบัติงาน รวมทั้งบุคลากรยังขาดทักษะความรู้ความสามารถเฉพาะด้าน อีกทั้งครูอัตราจ้างไม่มีความมั่นคงและความก้าวหน้าทางวิชาชีพ

1.4 ด้านประสิทธิภาพทางการเงิน (Money) พบว่า จังหวัดเลยมีจำนวนสถานศึกษาขนาดเล็กจำนวนมาก ส่งผลกระทบต่อการบริหารและการพัฒนาคุณภาพการศึกษา

1.5 ด้าน วัสดุ อุปกรณ์การศึกษา (Materials) พบว่า จังหวัดเลยยังขาดศูนย์เทคโนโลยีสารสนเทศทางการศึกษา (ICT) รวมทั้งศูนย์การเรียนรู้ในสาขาวิชาเฉพาะ เพื่อให้บริการ แก่บุคลากร นักเรียน และทุกฝ่าย นอกจากนี้สื่อเทคโนโลยีที่มีอยู่ยังด้วยคุณภาพขาดการบำรุงรักษา

1.6 ด้านการบริหารจัดการ (Management) พบว่า จังหวัดเลยยังศูนย์เทคโนโลยีสารสนเทศทางการศึกษา (ICT) ระดับจังหวัดที่จะเป็นศูนย์ในการบริหารและพัฒนาการศึกษา ของโรงเรียนให้ดีขึ้น รวมทั้งขาดหน่วยงานกลางในการประสานข้อมูลและบูรณาการข้อมูลร่วมกัน

## ส่วนที่ 3

### สภาวการณ์ด้านการศึกษาจังหวัดเลย

#### 1. ข้อมูลพื้นฐานด้านการศึกษา

จังหวัดเลย มีหน่วยงานจัดการศึกษาในแต่ละสังกัด ได้แก่ สังกัด สำนักงานปลัดกระทรวงศึกษาธิการ (สป.) สังกัด สำนักงานคณะกรรมการการศึกษาขั้นพื้นฐาน (สพฐ.) สังกัด สำนักงานบริหารงานการศึกษาพิเศษ (สศศ.) สังกัด สำนักงานคณะกรรมการการอาชีวศึกษา (สอศ.) สังกัด กระทรวงการอุดมศึกษา วิทยาศาสตร์ วิจัยและนวัตกรรม (อว.) สังกัด สำนักงานพระพุทธศาสนาแห่งชาติ (พศ.) สังกัด องค์การปกครองส่วนท้องถิ่น กระทรวงมหาดไทย (มท.) โดยมีรายละเอียดของหน่วยงานและหน่วยงานการศึกษา ดังนี้

1. สังกัด สำนักงานปลัดกระทรวงศึกษาธิการ กระทรวงศึกษาธิการ
  - สำนักงานศึกษาธิการจังหวัดเลย
  - สำนักงานส่งเสริมการศึกษานอกระบบและการศึกษาตามอัธยาศัย
  - สำนักงานคณะกรรมการส่งเสริมการศึกษาเอกชน
2. สังกัด สำนักงานคณะกรรมการการศึกษาขั้นพื้นฐาน กระทรวงศึกษาธิการ
  - สำนักงานเขตพื้นที่การศึกษาประถมศึกษาเลย เขต 1
  - สำนักงานเขตพื้นที่การศึกษาประถมศึกษาเลย เขต 2
  - สำนักงานเขตพื้นที่การศึกษาประถมศึกษาเลย เขต 3
  - สำนักงานเขตพื้นที่การศึกษามัธยมศึกษาเลย หนองบัวลำภู
  - สำนักงานบริหารงานการศึกษาพิเศษ
    - ศูนย์การศึกษาพิเศษ ประจำจังหวัดเลย
    - โรงเรียนราชประชานุเคราะห์ 52 จังหวัดเลย
3. สังกัด สำนักงานคณะกรรมการการอาชีวศึกษา กระทรวงศึกษาธิการ
  - วิทยาลัยเทคนิคเลย
  - วิทยาลัยการอาชีพวังสะพุง
  - วิทยาลัยการอาชีพด่านซ้าย
  - วิทยาลัยอาชีวศึกษาเลย
  - วิทยาลัยเทคโนโลยีเลยบริหารธุรกิจ
  - วิทยาลัยเทคโนโลยีหลวงปู่ชอบราณโสโม
  - วิทยาลัยอาชีวศึกษามหานครเลย
4. สังกัด กระทรวงการอุดมศึกษา วิทยาศาสตร์ วิจัยและนวัตกรรม
  - มหาวิทยาลัยราชภัฏเลย
  - มหาวิทยาลัยมหามกุฏราชวิทยาลัย วิทยาเขตศรีล้านช้าง

- มหาวิทยาลัยมหาจุฬาลงกรณราชวิทยาลัย วิทยาลัยสงฆ์เลย
  - โรงเรียนสาธิตมหาวิทยาลัยราชภัฏเลย
  - โรงเรียนสาธิตมหาวิทยาลัยมหามกุฏราชวิทยาลัย
5. สังกัด สำนักงานพระพุทธศาสนาแห่งชาติ
- โรงเรียนวัดพระปริยัติธรรมศรีจันทร์วิทยา
  - โรงเรียนวัดศรีวิชัยวนาราม
  - โรงเรียนวัดศรีบุญเรืองปริยัติศึกษา
  - โรงเรียนวัดสันตวันารามวิทยา
  - โรงเรียนวัดปริยัติสามัญวัดโพนชัย
  - โรงเรียนวัดศรีภูเรือ
  - โรงเรียนวัดลาดปู่ทรงธรรมวิทยา
  - โรงเรียนวัดโกวิทวิทยา
  - โรงเรียนวัดวังสะพุงพัฒนาราม
  - โรงเรียนวัดธรรมนิเทศวิทยา
  - โรงเรียนวัดศรีสุวรรณวนารามวิทยา
  - โรงเรียนวัดศรีบุญเรืองวิทยา
  - โรงเรียนวัดศรีภูกระดัง
  - โรงเรียนวัดถิ่นฐานรังสิตวิทยา
  - โรงเรียนวัดขามชุมวิทยาสรรพ
6. สังกัด องค์การปกครองส่วนท้องถิ่น
- โรงเรียนสังกัดองค์กรปกครองส่วนท้องถิ่น
  - ศูนย์พัฒนาเด็กเล็ก สังกัดองค์กรปกครองส่วนท้องถิ่น
7. สังกัดกองกำกับกำกับการตำรวจตระเวนชายแดน (ตชด.)
- โรงเรียนตำรวจตระเวนชายแดนบ้านหนองแคน
  - โรงเรียนตำรวจตระเวนชายแดนบ้านห้วยเป้า
  - โรงเรียนตำรวจตระเวนชายแดนฮิลมาร์พาเบิล
  - โรงเรียนตำรวจตระเวนชายแดนบ้านนาบกปิด
  - โรงเรียนตำรวจตระเวนชายแดนเฉลิมราชย์บำรุง
  - โรงเรียนตำรวจตระเวนชายแดนบ้านหมื่นขาว
  - โรงเรียนตำรวจตระเวนชายแดนบ้านนาปอ
  - โรงเรียนตำรวจตระเวนชายแดนบ้านวังชมภู

## 2. ข้อมูลสารสนเทศด้านการศึกษา

### 2. ข้อมูลด้านการศึกษา

#### 2.1 สถานศึกษา

ตารางที่ 4 จำนวนสถานศึกษาและจำนวนนักเรียน/นักศึกษาในจังหวัดเลย จำแนกตามสังกัด

ปีการศึกษา 2564 (ข้อมูล ณ วันที่ 25 มิถุนายน พ.ศ. 2564)

สังกัด	สถานศึกษา / สังกัด (แห่ง)	นักเรียน/ นักศึกษา (คน)	ห้องเรียน/ ศูนย์ การเรียน	ผู้บริหาร/ครู/ อาจารย์/ บุคลากร (คน)	พักนอน (แห่ง)
<b>1. สำนักงานคณะกรรมการการศึกษาขั้นพื้นฐาน (สพฐ.)</b>	<b>438</b>	<b>69,431</b>	<b>5,005</b>	<b>5,798</b>	<b>1</b>
1.1 สพป. เลย เขต 1*	143	19,738	1,309	1,623	
1.2 สพป. เลย เขต 2**	155	20,756	1,521	1,724	

สังกัด	สถานศึกษา /สังกัด (แห่ง)	นักเรียน/ นักศึกษา (คน)	ห้องเรียน/ ศูนย์ การเรียนรู้	ผู้บริหาร/ครู/ อาจารย์/ บุคลากร (คน)	พนักงาน (แห่ง)
1.3 สพม. เลย เขต 3***	107	7,118	893	792	
1.4 สพม. เลย หนองบัวลำภู	31	21,819	1,245	1,523	
<b>- สำนักงานบริหารงานการศึกษาพิเศษ (สศศ.)</b>	<b>2</b>	<b>849</b>	<b>37</b>	<b>95</b>	<b>1</b>
1.5 ศูนย์การศึกษาพิเศษประจำจังหวัดเลย	1	213	11	69	
1.6 โรงเรียนราชประชานุเคราะห์ 52	1	636	26	26	1
<b>2. สำนักงานคณะกรรมการการอาชีวศึกษา(สอศ.)</b>	<b>7</b>	<b>9,445</b>	<b>315</b>	<b>485</b>	
2.1 วิทยาลัยเทคนิคเลย	1	4674	159	226	
2.2 วิทยาลัยอาชีวศึกษาเลย	1	2035	79	118	
2.3 วิทยาลัยการอาชีพวังสะพุง	1	231	16	39	
2.4 วิทยาลัยการอาชีพด่านซ้าย	1	533	38	44	
2.5 วิทยาลัยมหานครเลย (เอกชน)	1	1,361	37	22	
2.6 วิทยาลัยเลยเทคโนโลยีเลยบริหารธุรกิจ (เอกชน)	1	517	19	22	
2.7 วิทยาลัยเทคโนโลยีหลวงปู่ชอบฐานสโม (เอกชน)	1	94	6	14	
<b>3. สำนักงานปลัดกระทรวงศึกษาธิการ (สป.)</b>	<b>14</b>	<b>16,191</b>	<b>14</b>	<b>323</b>	
3.1 สำนักงาน กศน. จังหวัดเลย	14	16,191	14	323	
<b>4. สำนักงานคณะกรรมการส่งเสริมการศึกษา เอกชน (สข.)</b>	<b>25</b>	<b>13,049</b>	<b>427</b>	<b>669</b>	
4.1 สถานศึกษาเอกชนในระบบ	25	13,049	427	669	
<b>5. กระทรวงการอุดมศึกษา วิทยาศาสตร์ วิจัยและนวัตกรรม (อว.)</b>	<b>5</b>	<b>8,983</b>	<b>29</b>	<b>870</b>	
5.1 มหาวิทยาลัยราชภัฏเลย	1	7,398		654	
5.2 มหาวิทยาลัยมหาจุฬาลงกรณ ราชวิทยาลัย วิทยาลัยสงฆ์เลย	1	383		95	
5.3 มหาวิทยาลัยมหามกุฏราชวิทยาลัย วิทยาเขตศรีล้านช้าง	1	648		67	
5.4 ร.ร.สาธิตมหาวิทยาลัยราชภัฏเลย	1	477	22	37	
5.5 ร.ร.สาธิตมหาวิทยาลัยมหามกุฏ ราชวิทยาลัย	1	77	7	14	
<b>6. สำนักงานพระพุทธศาสนาแห่งชาติ (พศ.)</b>	<b>15</b>	<b>1,287</b>	<b>78</b>	<b>203</b>	
6.1 สำนักงานพระพุทธศาสนาจังหวัดเลย	15	1,287	78	203	

สังกัด	สถานศึกษา /สังกัด (แห่ง)	นักเรียน/นักศึกษา (คน)	ห้องเรียน/ศูนย์การเรียนรู้	ผู้บริหาร/ครู/อาจารย์/บุคลากร (คน)	พักนอน (แห่ง)
<b>7. องค์กรปกครองส่วนท้องถิ่น (อปท.)</b>	<b>350</b>	<b>16,283</b>	<b>326</b>	<b>N/A</b>	
7.1 สถานศึกษาสังกัดองค์กรปกครองส่วนท้องถิ่น	26	7,104	326	473	
7.2 ศูนย์พัฒนาเด็กเล็ก	324	9,179	N/A	N/A	
<b>8. กองกำกับการตำรวจตระเวนชายแดน (ตชด.)</b>	<b>8</b>	<b>566</b>	<b>65</b>	<b>64</b>	
8.1 สถานศึกษาสังกัดตชด.	8	566	65	64	
<b>รวมทั้งสิ้น</b>	<b>862</b>	<b>135,871</b>			

ตารางที่ 5 จำนวนสถานศึกษาทั้งกระทรวงศึกษาธิการและกระทรวงอื่น ๆ จำแนกตามระดับ

การจัดการศึกษา/สังกัด ปีการศึกษา 2564 (ข้อมูล ณ วันที่ 25 มิถุนายน พ.ศ. 2564)

ที่	สังกัด	ระดับการจัดการศึกษา			
		ขั้นพื้นฐาน	อาชีวศึกษา	อุดมศึกษา	รวม
<b>กระทรวงศึกษาธิการ</b>					
1. สำนักงานคณะกรรมการการศึกษาขั้นพื้นฐาน					
1.1	สำนักงานเขตพื้นที่การศึกษาประถมศึกษา	405			405
1.2	สำนักงานเขตพื้นที่การศึกษามัธยมศึกษา	31			31
1.3	สำนักบริหารงานการศึกษาพิเศษ	2			2
2. สำนักงานคณะกรรมการส่งเสริมการศึกษาเอกชน					
2.1	ในระบบ	25			25
3.	สำนักงานคณะกรรมการการอาชีวศึกษา		7		7
4.	สำนักงาน กศน.จังหวัดเลย	14			14
<b>กระทรวงอื่นๆ</b>					
5.	สำนักงานพระพุทธศาสนาแห่งชาติ	15			15
6.	องค์กรปกครองส่วนท้องถิ่น	350			350
7.	กระทรวงการอุดมศึกษา วิทยาศาสตร์ วิจัยและนวัตกรรม	2		3	5
8.	กองกำกับการตำรวจตระเวนชายแดน	8			8
<b>รวมทุกสังกัด</b>		<b>852</b>	<b>7</b>	<b>3</b>	<b>862</b>

## 2.2 ห้องเรียน

ตารางที่ 6 จำนวนห้องเรียนในกระทรวงศึกษาธิการและกระทรวงอื่นๆ ปีการศึกษา 2564

จำแนกตามสังกัด/ประเภทการจัดการศึกษา (ข้อมูล ณ วันที่ 25 มิถุนายน พ.ศ. 2564)

ที่	สังกัด	ประเภทการจัดการศึกษา						
		ขั้นพื้นฐาน				อาชีวศึกษา	อุดมศึกษา	รวม
		ก่อน ประถม	ประถม ศึกษา	ม.ต้น	ม.ปลาย			
<b>กระทรวงศึกษาธิการ</b>								
1	สำนักงานคณะกรรมการการศึกษา ขั้นพื้นฐาน (ไม่รวม กศ.พิเศษ)	829	2,605	963	597			4,994
2	สำนักงานคณะกรรมการ ส่งเสริมการศึกษาเอกชน	117	209	67	34			427
3	สำนักงานคณะกรรมการ การอาชีวศึกษา					354	12	366
4	กระทรวงการอุดมศึกษา วิทยาศาสตร์ วิจัยและนวัตกรรม	8	9	7	5			29
5	สำนักงาน กศน.จังหวัดเลย			14				14
6	สำนักงานพระพุทธศาสนาแห่งชาติ			49	29			78
7	องค์กรปกครองส่วนท้องถิ่น (ไม่รวม ศพด.)	108	122	59	37			326
8	กองกำกับการตำรวจตระเวนชายแดน	17	48					65
<b>รวมทุกสังกัด</b>		<b>1,079</b>	<b>3,007</b>	<b>1,145</b>	<b>702</b>	<b>354</b>	<b>12</b>	<b>6,299</b>

ตารางที่ 7 จำนวนห้องเรียนในกระทรวงศึกษาธิการและกระทรวงอื่น ๆ ปีการศึกษา 2564  
จำแนกตามระดับชั้น/สังกัด (ข้อมูล ณ วันที่ 25 มิถุนายน พ.ศ. 2564)

ระดับชั้น	สังกัด								รวม
	สพฐ.	สช.	อปท.	พศ.	สอศ.	กศน.	อว.	ตชด.	
ศูนย์พัฒนาเด็กเล็ก			N/A						N/A
เตรียมความพร้อม							2		2
อนุบาล 1	72	35	33				2	2	144
อนุบาล 2	379	39	38				2	7	465
อนุบาล 3	378	43	37				2	8	468
<b>รวมก่อนประถมศึกษา</b>	<b>829</b>	<b>117</b>	<b>108</b>				<b>8</b>	<b>17</b>	<b>1,079</b>
ประถมศึกษาปีที่ 1	438	34	21				1	8	502
ประถมศึกษาปีที่ 2	423	37	22				1	8	491
ประถมศึกษาปีที่ 3	445	38	21				1	8	513
ประถมศึกษาปีที่ 4	432	34	21				2	8	497
ประถมศึกษาปีที่ 5	435	33	19				2	8	497
ประถมศึกษาปีที่ 6	432	33	18				2	8	493
<b>รวมประถมศึกษา</b>	<b>2605</b>	<b>209</b>	<b>122</b>				<b>9</b>	<b>48</b>	<b>2,993</b>
มัธยมศึกษาปีที่ 1	322	23	20	15			3		383
มัธยมศึกษาปีที่ 2	322	22	21	18			2		385
มัธยมศึกษาปีที่ 3	319	22	18	16			2		377
<b>รวมมัธยมศึกษาตอนต้น</b>	<b>963</b>	<b>67</b>	<b>59</b>	<b>49</b>			<b>7</b>		<b>1145</b>
มัธยมศึกษาปีที่ 4	201	13	11	9			2		236
มัธยมศึกษาปีที่ 5	197	11	10	10			2		230
มัธยมศึกษาปีที่ 6	199	10	16	10			1		236
<b>รวมมัธยมศึกษาตอนปลาย</b>	<b>597</b>	<b>34</b>	<b>37</b>	<b>29</b>			<b>5</b>		<b>702</b>
ปวช.1					67				67
ปวช.2					67				67
ปวช.3					92				92
<b>รวม ปวช.</b>					<b>226</b>				<b>226</b>
ปวส.1									
ปวส.2							2		2
ปวส.3	72	35	33				2	2	144
<b>รวม ปวส.</b>	<b>379</b>	<b>39</b>	<b>38</b>				<b>2</b>	<b>7</b>	<b>465</b>

หมายเหตุ : ไม่รวม ศูนย์พัฒนาเด็กเล็ก. และมหาวิทยาลัย

## 2.3 นักเรียน นักศึกษา

ตารางที่ 8 จำนวนนักเรียน/นักศึกษาในกระทรวงศึกษาธิการและกระทรวงอื่น ๆ ปีการศึกษา 2564  
จำแนกตามระดับ/ประเภทการจัดการศึกษา (ข้อมูล ณ วันที่ 25 มิถุนายน พ.ศ. 2564)

ที่	สังกัด	ประเภทการจัดการศึกษา						
		ขั้นพื้นฐาน				อาชีวศึกษา	อุดมศึกษา	รวม
		ก่อน ประถม	ประถม ศึกษา	ม.ต้น	ม.ปลาย			
<b>กระทรวงศึกษาธิการ</b>								
1	สำนักงานคณะกรรมการ การศึกษาขั้นพื้นฐาน	9,228	33,667	16,871	10,301			70,067
2	สำนักงานคณะกรรมการ ส่งเสริมการศึกษาเอกชน	3,167	6,789	2,153	940			13,049
3	สำนักงานคณะกรรมการ การอาชีวศึกษา					9,289	156	9,445
4	กระทรวงการอุดมศึกษา วิทยาศาสตร์ วิจัยและ นวัตกรรม	141	224	139	50		8,429	8,983
5	สำนักงาน กศน.จังหวัดเลย		1,386	5,955	8,850			16,191
<b>กระทรวงอื่น ๆ</b>								
6	สำนักงานพระพุทธศาสนา แห่งชาติ			893	394			1,287
7	องค์กรปกครองส่วนท้องถิ่น	11,259	2,683	1,647	694			16,283
8	กองกำกับการตำรวจตระเวน ชายแดน	110	456					566
<b>รวมทุกสังกัด</b>		<b>23,905</b>	<b>45,205</b>	<b>27,658</b>	<b>21,229</b>	<b>9,289</b>	<b>8,585</b>	<b>135,871</b>

หมายเหตุ สพฐ. ไม่รวมศูนย์การศึกษาพิเศษ

### 3. คุณภาพการศึกษา

#### 1) ผลสัมฤทธิ์ทางการเรียน

ตารางที่ 9 แสดงคะแนนเฉลี่ยผลการสอบ O-NET ชั้นประถมศึกษาปีที่ 6 ปีการศึกษา 2564 จำแนกตามสังกัด

สังกัด	คะแนนเฉลี่ย ปีการศึกษา 2564				เฉลี่ย
	ไทย	คณิต	วิทย์	อังกฤษ	
สำนักงานเขตพื้นที่การศึกษาประถมศึกษา	47.55	34.35	32.72	32.63	36.81
สำนักงานคณะกรรมการส่งเสริมการศึกษาเอกชน	50.59	36.79	34.77	43.27	41.36
สำนักงานคณะกรรมการอุดมศึกษา	56.94	39.43	37.44	51.56	46.34
กรมส่งเสริมการปกครองท้องถิ่น	40.61	31.18	31.04	27.82	32.66
กองบัญชาการตำรวจตระเวนชายแดน	40.15	30.92	30.41	26.73	32.05
<b>จังหวัดเลย</b>	<b>47.42</b>	<b>34.44</b>	<b>33.85</b>	<b>33.82</b>	<b>37.38</b>
<b>ภาค 10</b>	<b>48.26</b>	<b>35.61</b>	<b>33.85</b>	<b>36.01</b>	<b>38.43</b>
<b>ประเทศ</b>	<b>50.38</b>	<b>36.83</b>	<b>34.31</b>	<b>39.22</b>	<b>40.19</b>

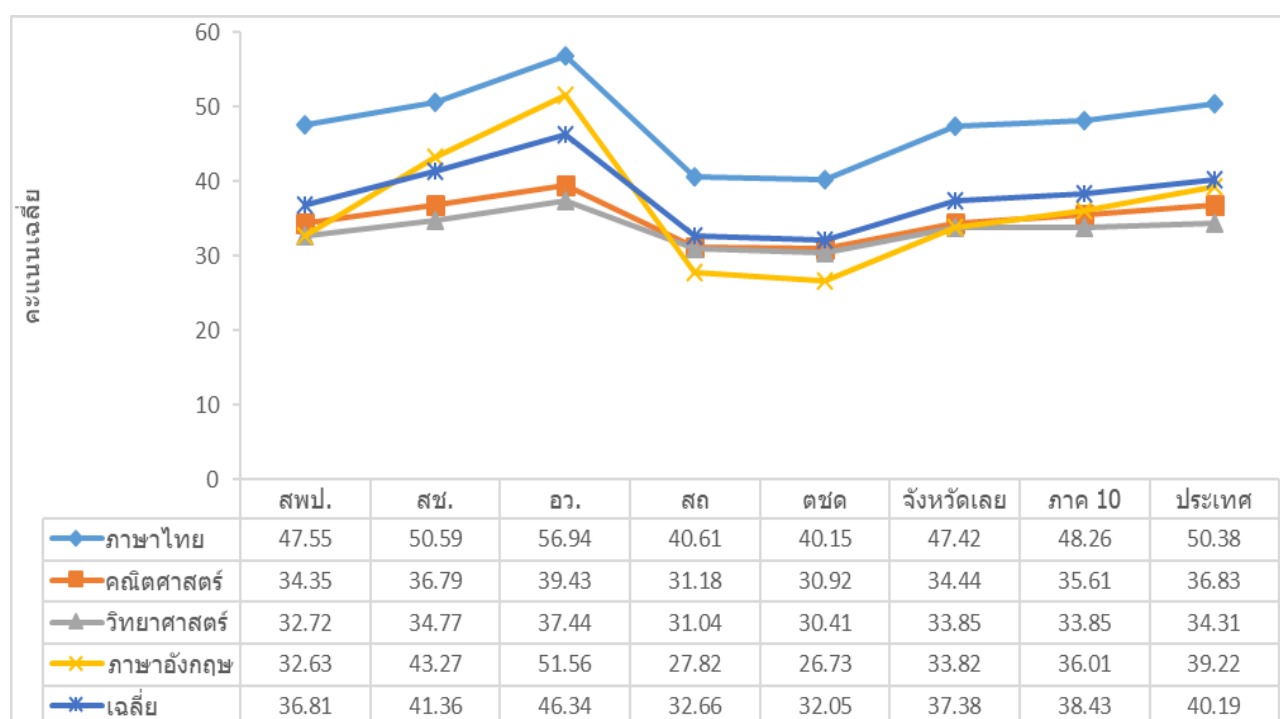

ภาพประกอบที่ 11 แสดงคะแนนเฉลี่ยผลการสอบ O-NET ชั้นประถมศึกษาปีที่ 6 ปีการศึกษา 2564 จำแนกตามสังกัด

ตารางที่ 10 เปรียบเทียบผลการทดสอบการศึกษาแห่งชาติ O-NET ระดับชั้น ประถมศึกษาปีที่ 6  
จำแนกตามสังกัด ปีการศึกษา 2563 – 2564

สังกัด	กลุ่มสาระการเรียนรู้								เฉลี่ย		เพิ่ม/ ลด
	ภาษาไทย		คณิตศาสตร์		วิทยาศาสตร์		อังกฤษ		2563	2564	
	2563	2564	2563	2564	2563	2564	2563	2564			
สพป.	52.26	47.55	27.05	34.35	36.43	32.72	35.89	32.63	37.91	36.81	- 1.1
สช.	56.10	50.59	30.75	36.79	40.22	34.77	49.80	43.27	44.22	41.36	-2.86
อว.	60.76	56.94	32.73	39.43	40.63	37.44	54.39	51.56	47.13	46.34	-0.79
สถ.	44.92	40.61	25.37	31.18	32.97	31.04	32.27	27.82	33.88	32.66	-1.22
ตชด.	45.27	40.15	23.52	30.92	31.40	30.41	26.94	26.73	31.78	32.05	0.27
จังหวัดเลย	52.09	47.42	27.40	34.44	36.61	33.85	37.44	33.82	38.39	37.38	-1.01
ศรภ.10	53.03	50.38	28.03	35.61	36.98	33.85	38.44	36.01	39.12	38.43	-0.69
ประเทศ	56.20	50.38	29.99	36.83	38.78	34.31	43.55	39.22	42.13	40.19	-1.94

ตารางที่ 11 เปรียบเทียบผลการทดสอบการศึกษาแห่งชาติ O-NET ระดับชั้น ประถมศึกษาปีที่ 6  
จำแนกตามสังกัด ปีการศึกษา 2563 – 2564 แยกรายวิชา

หน่วยงาน	ปีการศึกษา	ผลการทดสอบทางการศึกษา (O-Net)คะแนนเฉลี่ยร้อยละระดับจังหวัด			
		ภาษาไทย	คณิตศาสตร์	วิทยาศาสตร์	ภาษาอังกฤษ
สพป.	2563	52.26	27.05	36.43	35.89
	2564	47.55	34.35	32.72	32.63
	+ เพิ่ม / - ลด	-4.17	7.3	-3.71	-3.26
สช.	2563	56.10	30.75	40.22	49.80
	2564	50.59	36.79	34.77	43.27
	+ เพิ่ม / - ลด	-5.51	6.04	-5.45	-6.53
อว.	2563	60.76	32.73	40.63	54.39
	2564	56.94	39.43	37.44	51.56
	+ เพิ่ม / - ลด	-3.82	6.7	-3.19	-2.83
สถ.	2563	44.92	25.37	32.97	32.27
	2564	40.61	31.18	31.04	27.82
	+ เพิ่ม / - ลด	-4.31	5.81	-1.93	-4.45
ตชด.	2563	45.27	23.52	31.40	26.94
	2564	40.15	30.92	30.41	26.73
	+ เพิ่ม / - ลด	-5.12	7.4	-0.99	-0.21

หน่วยงาน	ปีการศึกษา	ผลการทดสอบทางการศึกษา (O-Net)คะแนนเฉลี่ยร้อยละระดับจังหวัด			
		ภาษาไทย	คณิตศาสตร์	วิทยาศาสตร์	ภาษาอังกฤษ
จังหวัดเลย	2563	52.09	27.40	36.61	37.44
	2564	47.42	34.44	33.85	36.01
	+ เพิ่ม / - ลด	-4.67	7.04	-2.76	-1.43
ภาค 10	2563	53.03	28.03	36.98	38.44
	2564	48.26	35.61	33.85	36.01
	+ เพิ่ม / - ลด	4.77	7.58	-3.13	-2.43
ประเทศ	2563	56.20	29.99	38.78	43.55
	2564	50.38	36.83	34.31	39.22
	+ เพิ่ม / - ลด	-5.82	6.84	-4.47	-4.33

ตารางที่ 12 แสดงคะแนนเฉลี่ยผลการสอบ O-NET ชั้นมัธยมศึกษาปีที่ 3 ปีการศึกษา 2564 จำแนกตามสังกัด

สังกัด	คะแนนเฉลี่ย ปีการศึกษา 2564				เฉลี่ย
	ไทย	คณิต	วิทย์	อังกฤษ	
สำนักงานเขตพื้นที่การศึกษาประถมศึกษา	43.54	19.96	28.9	25.62	29.51
สำนักงานเขตพื้นที่การศึกษามัธยมศึกษาเลย หนองบัวลำภู	52.56	25.43	31.77	30.39	35.04
สำนักงานคณะกรรมการส่งเสริมการศึกษาเอกชน	42.6	20.37	29.01	27.36	29.84
สำนักงานคณะกรรมการอุดมศึกษา	49.69	19.96	29.8	27.5	31.74
กรมส่งเสริมการปกครองท้องถิ่น	46.82	20.46	28.56	27.06	30.73
สำนักงานพระพุทธศาสนาแห่งชาติ	35.9	18.65	27.61	25.35	26.88
<b>จังหวัดเลย</b>	<b>48.12</b>	<b>22.84</b>	<b>30.34</b>	<b>28.39</b>	<b>32.42</b>
<b>ภาค 10</b>	<b>47.96</b>	<b>22.78</b>	<b>30.22</b>	<b>28.87</b>	<b>32.46</b>
<b>ประเทศ</b>	<b>51.19</b>	<b>24.47</b>	<b>31.45</b>	<b>31.11</b>	<b>34.56</b>

แผนพัฒนาการศึกษาจังหวัดเลย (พ.ศ. 2566 – 2570)

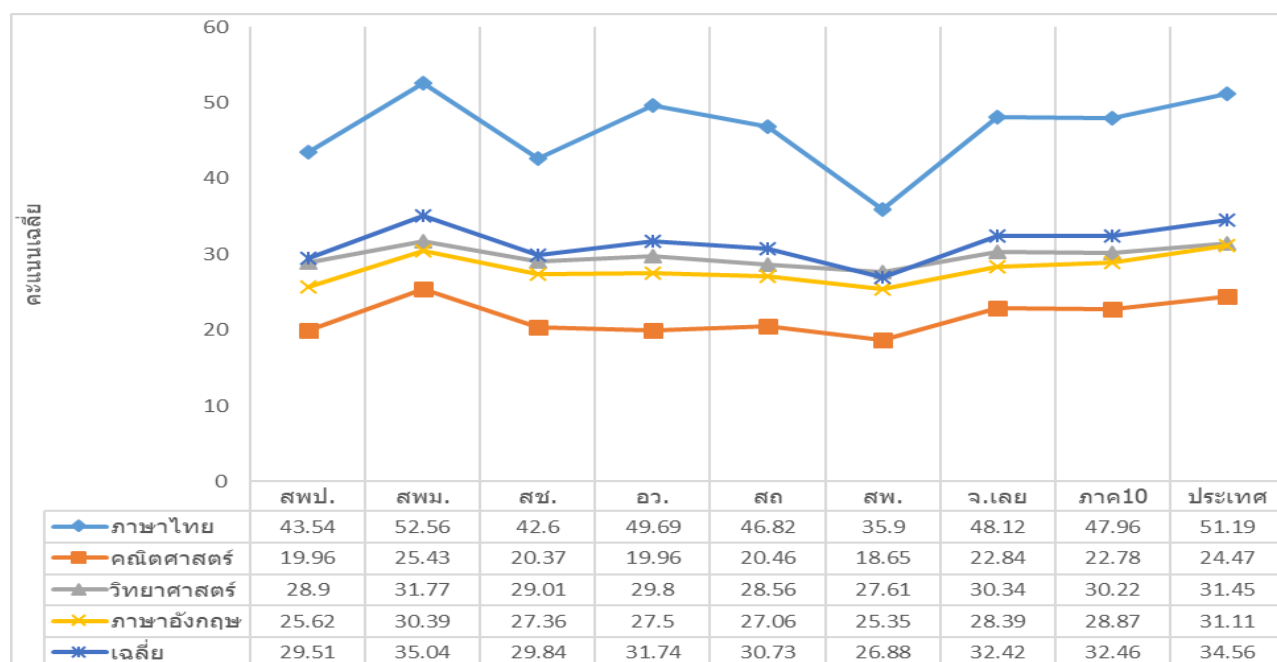

ภาพประกอบที่ 12 แสดงคะแนนเฉลี่ยผลการสอบ O-NET ชั้นมัธยมศึกษาปีที่ 3 ปีการศึกษา 2564 จำแนกตามสังกัด

ตารางที่ 13 เปรียบเทียบผลการทดสอบการศึกษาแห่งชาติ O-NET ระดับชั้นมัธยมศึกษาปีที่ 3  
จำแนกตามสังกัด ปีการศึกษา 2563 – 2564

สังกัด	กลุ่มสาระการเรียนรู้								เฉลี่ย		เพิ่ม/ ลด
	ภาษาไทย		คณิตศาสตร์		วิทยาศาสตร์		ภาษาอังกฤษ		2563	2564	
	2563	2564	2563	2564	2563	2564	2563	2564			
สพป.ลย.123	47.77	43.54	20.79	19.96	27.47	28.90	26.92	25.62	30.74	29.51	-0.69
สพม.ลย-นภ	56.41	52.56	28.67	25.43	31.38	31.77	35.75	30.39	38.05	35.04	-3.01
สช.	47.51	42.6	21.48	20.37	28.05	29.01	30.79	27.36	31.96	29.84	-2.12
อว.	55.23	49.69	26.91	19.96	28.25	29.8	37.65	27.50	37.01	31.74	-5.27
สก.	46.46	46.82	19.64	20.46	26.17	28.56	28.04	27.06	30.08	30.73	0.65
สพ.	40.68	35.90	19.39	18.65	26.84	27.61	24.77	25.35	27.92	26.88	-1.04
จังหวัดเลย	51.22	48.12	24.44	22.84	29.19	30.34	31.55	28.39	34.10	32.42	-1.59
ศรภ.10	51.47	47.96	23.31	22.78	28.71	30.22	31.29	28.87	33.70	32.46	-1.24
ประเทศ	54.29	51.19	25.46	24.47	29.89	31.45	34.38	31.11	36.01	34.56	-1.45

ตารางที่ 14 เปรียบเทียบผลการทดสอบการศึกษาแห่งชาติ O-NET ระดับชั้น มัธยมศึกษาปีที่ 3  
 จำแนกตามสังกัด ปีการศึกษา 2563 – 2564 แยกรายวิชา

หน่วยงาน	ปีการศึกษา	ผลการทดสอบทางการศึกษา (O-Net)คะแนนเฉลี่ยร้อยละระดับจังหวัด			
		ภาษาไทย	คณิตศาสตร์	วิทยาศาสตร์	ภาษาอังกฤษ
สพป.ลย.1,2,3	2563	47.77	20.79	27.47	26.92
	2564	43.54	19.96	28.9	25.62
	+ เพิ่ม / - ลด	-4.23	-0.83	1.43	-1.3
สพม.ลย-นภ	2563	56.41	28.67	31.38	35.75
	2564	52.56	25.43	31.77	30.39
	+ เพิ่ม / - ลด	-3.85	-3.24	0.39	-5.36
สช.	2563	47.51	21.48	28.05	30.79
	2564	42.6	20.37	29.01	27.36
	+ เพิ่ม / - ลด	-4.91	-1.11	0.96	-3.43
อว.	2563	55.23	26.91	28.25	37.65
	2564	49.69	19.96	29.8	27.5
	+ เพิ่ม / - ลด	-5.54	-6.95	1.55	-10.15
สธ.	2563	46.46	19.64	26.17	28.04
	2564	46.82	20.46	28.56	27.06
	+ เพิ่ม / - ลด	0.36	0.82	2.39	-0.98
สพ.	2563	40.68	19.39	26.84	24.77
	2564	35.90	18.65	27.61	25.35
	+ เพิ่ม / - ลด	4.78	-0.74	0.77	0.58
		<b>ภาษาไทย</b>	<b>คณิตศาสตร์</b>	<b>วิทยาศาสตร์</b>	<b>ภาษาอังกฤษ</b>
จังหวัดเลย	2563	51.22	24.44	29.19	31.55
	2564	48.12	22.84	30.34	28.39
	+ เพิ่ม / - ลด	3.10	-1.60	1.15	-3.16
ภาค10	2563	51.47	23.31	28.71	31.29
	2564	47.96	22.78	30.22	28.87
	+ เพิ่ม / - ลด	-3.51	-0.53	1.51	-2.42
ประเทศ	2563	54.29	25.46	29.89	34.38
	2564	51.19	24.47	31.45	31.11
	+ เพิ่ม / - ลด	-3.10	-0.99	1.56	-3.27

ตารางที่ 15 แสดงคะแนนเฉลี่ยผลการสอบ O-NET ชั้นมัธยมศึกษาปีที่ 6 ปีการศึกษา 2564 จำแนกตามสังกัด

สังกัด	คะแนนเฉลี่ย ปีการศึกษา 2564					เฉลี่ย
	ไทย	คณิต	วิทย์	อังกฤษ	สังคม	
สำนักงานเขตพื้นที่การศึกษามัธยมศึกษาเลย หนองบัว	42.24	19.20	27.20	21.88	34.09	28.92
สำนักงานคณะกรรมการส่งเสริมการศึกษาเอกชน	42.24	17.47	28.22	23.51	33.90	29.07
สำนักงานปลัดกระทรวงการอุดมศึกษา	40.65	17.50	29.73	25.65	33.90	29.49
สำนักบริหารงานการศึกษาพิเศษ	39.75	15.33	25.79	17.68	32.97	26.30
กรมส่งเสริมการปกครองท้องถิ่น	45.02	16.37	28.62	21.86	35.16	29.41
สำนักงานพระพุทธศาสนาแห่งชาติ	32.42	14.68	28.22	19.98	29.89	25.04
<b>จังหวัดเลย</b>	<b>41.77</b>	<b>18.65</b>	<b>27.12</b>	<b>21.77</b>	<b>33.93</b>	<b>28.65</b>
<b>ภาค 10</b>	<b>43.89</b>	<b>18.59</b>	<b>27.35</b>	<b>22.39</b>	<b>34.90</b>	<b>29.42</b>
<b>ประเทศ</b>	<b>46.40</b>	<b>21.28</b>	<b>28.65</b>	<b>25.56</b>	<b>36.87</b>	<b>31.75</b>

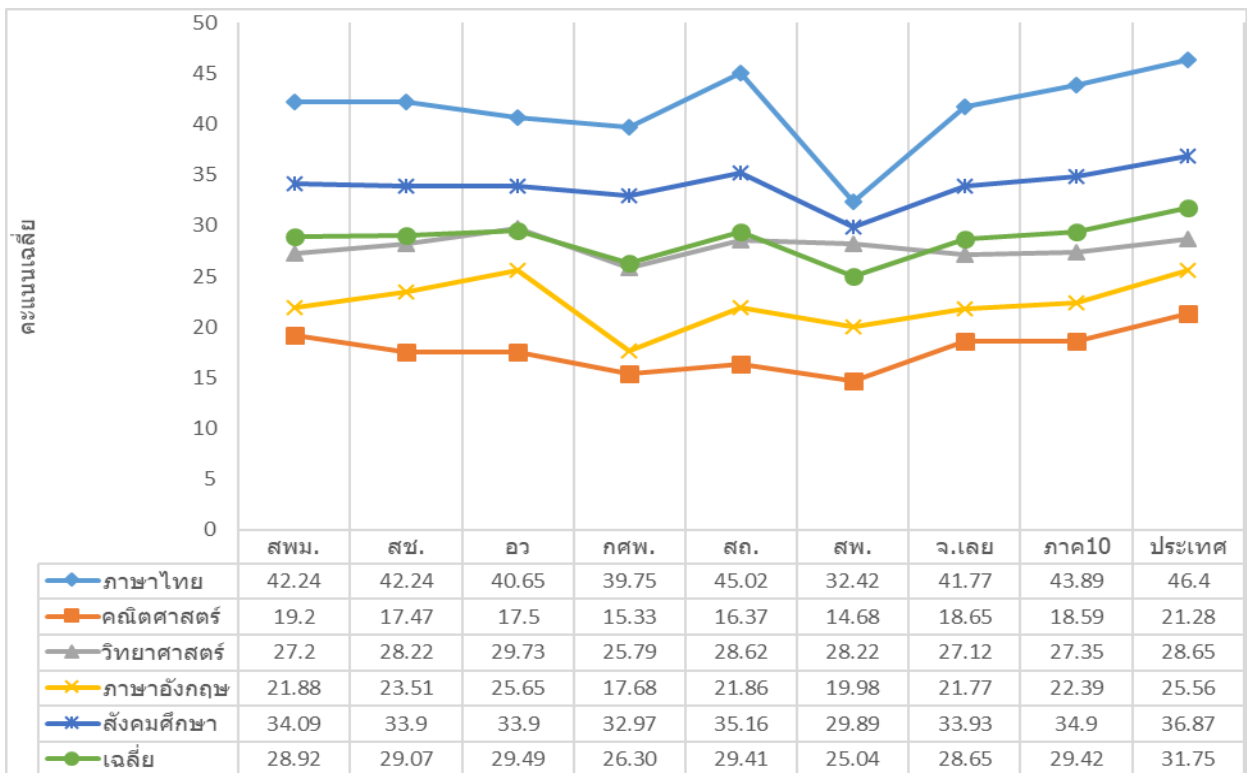

ภาพประกอบที่ 13 แสดงคะแนนเฉลี่ยผลการสอบ O-NET ชั้นมัธยมศึกษาปีที่ 6 ปีการศึกษา 2564 จำแนกตามสังกัด

ตารางที่ 16 เปรียบเทียบผลการทดสอบการศึกษาแห่งชาติ O-NET ระดับชั้นมัธยมศึกษาปีที่ 6  
จำแนกตามสังกัด ปีการศึกษา 2563 – 2564

สังกัด	กลุ่มสาระการเรียนรู้										เฉลี่ย		เพิ่ม/ ลด
	ภาษาไทย		คณิตศาสตร์		วิทยาศาสตร์		ภาษาอังกฤษ		สังคม		2563	2564	
	2563	2564	2563	2564	2563	2564	2563	2564	2563	2564			
สพม. ลย.นภ	42.03	42.24	23.87	19.20	31.17	27.20	26.73	21.88	34.73	34.09	31.71	28.92	-2.79
สช.	34.21	42.24	18.75	17.47	25.78	28.22	23.10	23.51	31.60	33.90	26.69	29.07	2.38
อว.	44.50	40.65	21.09	17.50	27.64	29.73	30.94	25.65	37.00	33.90	32.23	29.49	-2.74
กพศ.	36.84	39.75	16.52	15.33	26.20	25.79	21.56	17.68	32.54	32.97	26.73	26.30	-0.42
สธ	32.63	45.02	18.23	16.37	27.11	28.62	21.31	21.86	32.40	35.16	26.34	29.41	3.07
สพ.	28.79	32.42	17.35	14.68	23.93	28.22	20.76	19.98	29.32	29.89	24.03	25.04	1.01
จังหวัดเลย	40.69	41.77	22.16	18.65	30.38	27.12	26.04	21.77	34.26	33.93	30.88	28.65	-2.23
ศธภ.10	41.27	43.89	21.86	18.59	30.35	27.35	26.53	22.39	34.68	34.90	31.08	29.42	-1.65
ประเทศ	44.36	46.40	25.41	21.28	32.68	28.65	29.94	25.56	25.93	36.87	33.79	31.75	-2.04

ตารางที่ 17 เปรียบเทียบผลการทดสอบการศึกษาแห่งชาติ O-NET ระดับชั้น มัธยมศึกษาปีที่ 3  
จำแนกตามสังกัด ปีการศึกษา 2563 – 2564 แยกรายวิชา

หน่วยงาน	ปีการศึกษา	ผลการทดสอบทางการศึกษา (O-Net)คะแนนเฉลี่ยร้อยละระดับจังหวัด				
		ภาษาไทย	คณิตศาสตร์	วิทยาศาสตร์	ภาษาอังกฤษ	สังคมศึกษา
สพม.ลย.นภ	2563	42.03	23.87	31.17	26.73	34.73
	2564	42.24	19.20	27.20	21.88	34.09
	+ เพิ่ม / - ลด	-0.21	-4.67	-3.97	-4.85	-0.64
สช	2563	34.21	18.75	25.78	23.10	31.60
	2564	42.24	17.47	28.22	23.51	33.90
	+ เพิ่ม / - ลด	8.03	-1.28	2.44	0.41	2.30
อว.	2563	44.50	21.09	27.64	30.94	37.00
	2564	40.65	17.50	29.73	25.65	33.90
	+ เพิ่ม / - ลด	-3.85	-3.59	2.09	-5.29	-3.10
กพศ.	2563	36.84	16.52	26.20	21.56	32.54
	2564	39.75	15.33	25.79	17.68	32.97
	+ เพิ่ม / - ลด	2.91	-1.19	-0.41	-3.88	0.43
สธ.	2563	32.63	18.23	27.11	21.31	32.40
	2564	45.02	16.37	28.62	21.86	35.16
	+ เพิ่ม / - ลด	12.12	1.61	1.51	0.55	2.76
สพ.	2563	28.79	17.35	23.93	20.76	29.32
	2564	32.42	14.68	28.22	19.98	29.89
	+ เพิ่ม / - ลด	3.63	-2.67	4.29	-0.78	1.57

แผนพัฒนาการศึกษาจังหวัดเลย (พ.ศ. 2566 – 2570)

หน่วยงาน	ปีการศึกษา	ผลการทดสอบทางการศึกษา (O-Net)คะแนนเฉลี่ยร้อยละระดับจังหวัด				
		ภาษาไทย	คณิตศาสตร์	วิทยาศาสตร์	ภาษาอังกฤษ	สังคมศึกษา
จังหวัดเลย	2563	40.69	22.16	30.38	26.04	34.26
	2564	41.77	18.65	27.12	21.77	33.93
	+ เพิ่ม / - ลด	1.80	-3.51	-3.26	-4.27	-3.33
ภาค10	2563	41.27	21.86	30.35	26.53	34.68
	2564	43.89	18.59	27.35	22.39	34.90
	+ เพิ่ม / - ลด	2.62	-3.27	-3	-4.14	0.22
ประเทศ	2563	44.36	25.41	32.68	29.94	25.93
	+ เพิ่ม / - ลด	3.63	-2.67	4.29	-0.78	1.57
จังหวัดเลย	2563	40.69	22.16	30.38	26.04	34.26
	2564	41.77	18.65	27.12	21.77	33.93
	+ เพิ่ม / - ลด	1.80	-3.51	-3.26	-4.27	-3.33
ภาค10	2563	41.27	21.86	30.35	26.53	34.68
	2564	43.89	18.59	27.35	22.39	34.90
	+ เพิ่ม / - ลด	2.62	-3.27	-3	-4.14	0.22
ประเทศ	2563	44.36	25.41	32.68	29.94	25.93

ตารางที่ 18 ผลการทดสอบทางการศึกษาระดับชาติ ด้านการศึกษานอกระบบโรงเรียน (N-Net) จังหวัดเลย  
ระดับประถมศึกษา ปีการศึกษา 2563-2564

ระดับ	ทักษะการเรียนรู้(401)				ความรู้พื้นฐาน(402)				การประกอบอาชีพ(403)			
	2563		2564		2563		2564		2563		2564	
	ครั้งที่1	ครั้งที่2	ครั้งที่1	ครั้งที่2	ครั้งที่1	ครั้งที่2	ครั้งที่1	ครั้งที่2	ครั้งที่1	ครั้งที่2	ครั้งที่1	ครั้งที่2
จ.เลย	36.27	41.65	41.43	30.85	37.38	45.8	46.29	40.44	42.3	48.9	41.67	38.05
ภาค 10	36.73	34.32	35.67	31.78	37.21	38.96	40.07	39.64	42.15	37.83	36.23	38.66
ประเทศ	41.92	36.9	38.24	32.81	40.88	40.36	42.35	41.92	46.86	39.19	39.83	40.73

ทักษะการดำเนินชีวิต(404)				การพัฒนาสังคม(405)				เฉลี่ย						เพิ่ม/ ลด
2563		2564		2563		2564		2563		2564				
ครั้งที่1	ครั้งที่2	ครั้งที่1	ครั้งที่2	ครั้งที่1	ครั้งที่2	ครั้งที่1	ครั้งที่2	ครั้งที่1	ครั้งที่2	เฉลี่ย	ครั้งที่1	ครั้งที่2	เฉลี่ย	
46.99	49.21	52.55	39.33	45.03	48.31	56.8	41.87	41.594	46.774	<b>44.184</b>	47.748	31.938	39.843	<b>-4.34</b>
44.19	39.09	42.91	38.99	43.44	40.09	48.14	38.23	40.744	38.058	<b>39.401</b>	40.604	31.104	35.854	<b>-3.55</b>
49.53	41.73	43.65	41.53	47.99	43.47	48.66	39.87	45.436	40.33	<b>42.883</b>	42.546	32.81	37.678	<b>-5.21</b>

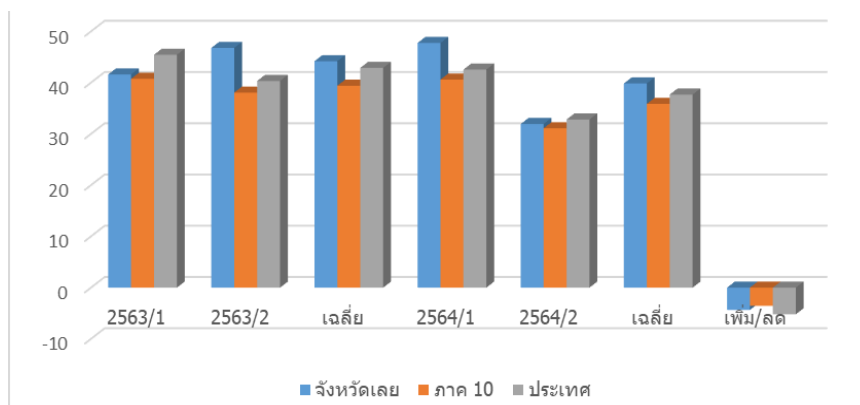

ภาพประกอบที่ 14 แสดงการเปรียบเทียบค่าเฉลี่ยผลการทดสอบ N-NET ระดับประถมศึกษา ปีการศึกษา 2563-2564

ตารางที่ 19 ผลการทดสอบทางการศึกษาระดับชาติ ด้านการศึกษานอกระบบโรงเรียน (N-Net) จังหวัดเลย ระดับประถมศึกษา ปีการศึกษา 2563-2564

ระดับ	เฉลี่ย	ปี 2563	ปี 2564	รวม 5 รายวิชา
				เฉลี่ย + เพิ่ม / - ลด
จังหวัดเลย	ครั้งที่ 1/2	44.184	38.843	-4.34
ภาค 10	ครั้งที่ 1/2	39.401	45.854	-3.55
ประเทศ	ครั้งที่ 1/2	42.883	37.678	-5.21

ตารางที่ 20 ผลการทดสอบทางการศึกษาระดับชาติ ด้านการศึกษานอกระบบโรงเรียน (N-Net) จังหวัดเลย ระดับประถมศึกษา แยกรายวิชา 5 วิชา ปีการศึกษา 2563-2564 ระดับจังหวัด/ระดับภาค/ระดับประเทศ

สาขาวิชา	ครั้งที่	ผลการทดสอบทางการศึกษา (N-Net)					
		คะแนนเฉลี่ยระดับจังหวัด		คะแนนเฉลี่ยระดับภาค		คะแนนเฉลี่ยระดับประเทศ	
		2563	2564	2563	2564	2563	2564
ทักษะการเรียนรู้	ครั้งที่ 1	36.27	41.34	36.73	35.67	41.92	38.24
	ครั้งที่ 2	41.65	30.85	34.32	31.78	36.90	32.81
	+ เพิ่ม / - ลด	5.38	-10.49	-2.41	-3.89	-5.02	-5.43
ความรู้พื้นฐาน	ครั้งที่ 1	37.38	46.29	37.21	40.07	40.88	42.35
	ครั้งที่ 2	45.80	40.44	38.96	39.64	40.36	41.92
	+ เพิ่ม / - ลด	8.42	-5.85	1.75	-0.43	-0.52	-0.43
การประกอบอาชีพ	ครั้งที่ 1	42.30	41.67	42.15	36.23	46.86	39.83
	ครั้งที่ 2	48.90	38.05	37.83	38.66	39.19	40.73
	+ เพิ่ม / - ลด	6.60	-3.62	-4.32	2.43	-7.49	0.9
ทักษะการดำเนินชีวิต	ครั้งที่ 1	46.99	52.55	44.19	42.91	49.53	43.65
	ครั้งที่ 2	49.21	39.33	39.09	38.99	41.73	41.53

แผนพัฒนาการศึกษาจังหวัดเลย (พ.ศ. 2566 – 2570)

สาขาวิชา	ครั้งที่	ผลการทดสอบทางการศึกษา (N-Net)					
		คะแนนเฉลี่ยระดับจังหวัด		คะแนนเฉลี่ยระดับภาค		คะแนนเฉลี่ยระดับประเทศ	
		2563	2564	2563	2564	2563	2564
	+ เพิ่ม / - ลด	2.22	-13.22	-5.10	-3.92	-7.8	-2.12
พัฒนาสังคม	ครั้งที่ 1	45.30	56.80	43.44	48.14	47.99	48.66
	ครั้งที่ 2	48.31	41.87	40.09	38.23	43.47	49.87
	+ เพิ่ม / - ลด	3.01	-7.93	-3.35	-9.91	-4.52	1.21

ตารางที่ 21 ผลการทดสอบทางการศึกษาระดับชาติ ด้านการศึกษานอกระบบโรงเรียน (N-Net) จังหวัดเลย ระดับมัธยมศึกษาตอนต้น ปีการศึกษา 2563-2564

ระดับ	ทักษะการเรียนรู้(411)				ความรู้พื้นฐาน(412)				การประกอบอาชีพ(413)			
	2563		2564		2563		2564		2563		2564	
	ครั้งที่1	ครั้งที่2	ครั้งที่1	ครั้งที่2	ครั้งที่1	ครั้งที่2	ครั้งที่1	ครั้งที่2	ครั้งที่1	ครั้งที่2	ครั้งที่1	ครั้งที่2
จ.เลย	31.02	38.41	38.84	37.29	30.70	36.06	39.97	37.88	34.46	38.43	37.38	35.28
ภูมิภาค	32.33	36.73	35.68	36.05	30.57	32.57	34.71	35.81	34.99	36.20	34.44	36.31
ประเทศ	34.88	38.30	37.41	37.22	32.30	33.30	33.67	34.80	38.02	38.07	36.47	38.79

	ทักษะการดำเนินชีวิต(414)				การพัฒนาสังคม(415)				เฉลี่ย				เพิ่ม/ลด		
	2563		2564		2563		2564		2563		2564				
	ครั้งที่1	ครั้งที่2	ครั้งที่1	ครั้งที่2	ครั้งที่1	ครั้งที่2	ครั้งที่1	ครั้งที่2	เฉลี่ย	ครั้งที่1	ครั้งที่2	เฉลี่ย			
	39.45	44.57	40.19	39.47	37.69	39.31	41.16	30.4	34.664	39.356	37.01	39.508	36.064	37.786	0.78
	40.93	40.05	37.2	40.02	37.68	34.62	37.79	30.35	35.3	36.034	35.667	35.964	35.708	35.836	0.17
	45.92	43.3	39.78	43.39	40.44	35.74	37.81	30.54	38.312	37.742	38.027	37.028	36.948	36.988	1.04

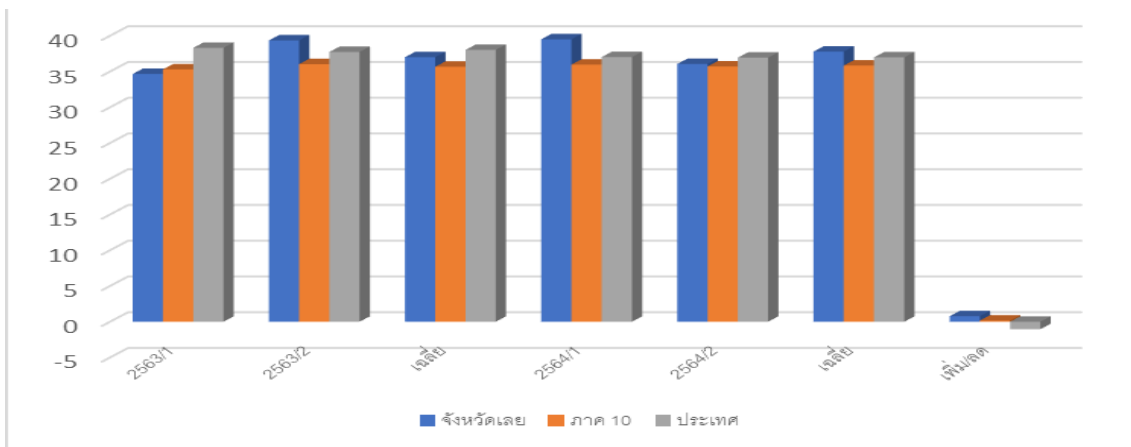

ภาพประกอบที่ 15 แสดงการเปรียบเทียบค่าเฉลี่ยผลการทดสอบ N-NET ระดับมัธยมศึกษาตอนต้น ปีการศึกษา 2563-2564

ตารางที่ 22 ผลการทดสอบทางการศึกษาระดับชาติ ด้านการศึกษานอกระบบโรงเรียน (N-Net) จังหวัดเลย ระดับมัธยมศึกษาตอนต้น ปีการศึกษา 2563-2564

ระดับ	เฉลี่ย	ปี 2563	ปี 2564	รวม 5 รายวิชา	
				เฉลี่ย	+ เพิ่ม / - ลด
จังหวัดเลย	ครั้งที่ 1/2	37.01	37.786	0.78	
ภาค 10	ครั้งที่ 1/2	35.667	35.836	0.17	
ประเทศ	ครั้งที่ 1/2	38.027	36.988	-1.04	

ตารางที่ 23 ผลการทดสอบทางการศึกษาระดับชาติ ด้านการศึกษานอกระบบโรงเรียน (N-Net) จังหวัดเลย ระดับมัธยมศึกษาตอนต้น ม.3 แยกรายวิชา 5 วิชา ปีการศึกษา 2563-2564 ระดับจังหวัด/ระดับภาค/ระดับประเทศ

สาขาวิชา	ครั้งที่	ผลการทดสอบทางการศึกษา (N-Net)					
		คะแนนเฉลี่ยระดับจังหวัด		คะแนนเฉลี่ยระดับภาค		คะแนนเฉลี่ยระดับประเทศ	
		2563	2564	2563	2564	2563	2564
ทักษะการเรียนรู้	ครั้งที่ 1	31.02	38.84	32.33	35.68	34.88	37.41
	ครั้งที่ 2	38.41	37.29	36.73	36.05	38.30	37.22
	+ เพิ่ม / - ลด	7.93	-1.55	4.40	0.37	3.42	-0.19
ความรู้พื้นฐาน	ครั้งที่ 1	30.70	39.97	30.57	34.71	32.30	33.67
	ครั้งที่ 2	36.06	37.88	32.57	35.81	33.30	34.80
	+ เพิ่ม / - ลด	5.36	-2.09	2.00	1.10	1.00	1.13
การประกอบอาชีพ	ครั้งที่ 1	34.46	37.38	34.99	34.44	38.02	36.47
	ครั้งที่ 2	38.43	35.28	36.20	36.31	38.07	38.79
	+ เพิ่ม / - ลด	3.97	-2.10	1.21	1.87	0.05	2.32
ทักษะการดำเนินชีวิต	ครั้งที่ 1	39.45	40.19	40.93	37.20	45.92	39.78
	ครั้งที่ 2	44.57	39.47	40.05	40.02	43.30	43.39
	+ เพิ่ม / - ลด	5.12	-0.72	-0.88	2.82	-2.62	3.61
พัฒนาสังคม	ครั้งที่ 1	37.69	41.16	37.68	37.79	40.44	37.81
	ครั้งที่ 2	39.31	30.40	34.62	30.35	35.74	30.54
	+ เพิ่ม / - ลด	1.62	-10.76	-3.06	-7.44	-4.70	-7.27

ตารางที่ 24 ผลการทดสอบทางการศึกษาระดับชาติ ด้านการศึกษานอกระบบโรงเรียน (N-Net) จังหวัดเลย ระดับมัธยมศึกษาตอนปลาย ม.6

ทักษะการดำเนินชีวิต(424)				การพัฒนาสังคม(425)				เฉลี่ย					เพิ่ม/ลด	
2563		2564		2563		2564		2563		2564				
ครั้งที่1	ครั้งที่2	ครั้งที่1	ครั้งที่2	ครั้งที่1	ครั้งที่2	ครั้งที่1	ครั้งที่2	ครั้งที่1	ครั้งที่2	เฉลี่ย	ครั้งที่1	ครั้งที่2	เฉลี่ย	
32.06	30.32	33.11	35.2	34.31	32.37	31.19	35.7	30.85	32.04	31.44	31.55	33.788	32.67	1.21
33.95	26.93	30.59	33.41	36.47	28.11	28.83	29.61	32.41	29.23	30.82	29.65	31.144	30.39	-0.42
39.70	28.95	32.26	35.85	40.19	29.16	30.08	29.17	36.22	31.35	33.78	30.82	32.48	31.65	-2.14

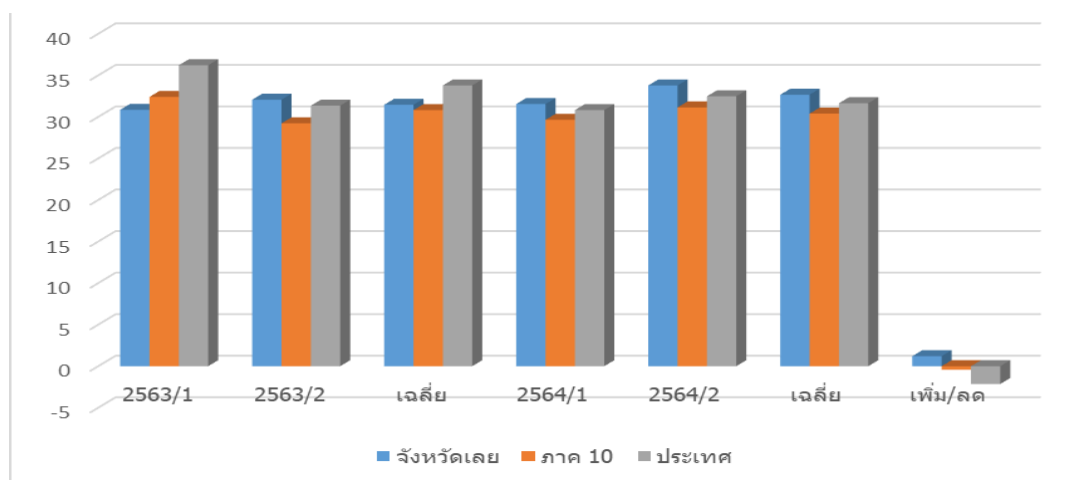

ภาพประกอบที่ 16 แสดงการเปรียบเทียบค่าเฉลี่ยผลการทดสอบ N-NET ระดับมัธยมศึกษาตอนปลาย ปีการศึกษา 2563-2564

ตารางที่ 25 ผลการทดสอบทางการศึกษาระดับชาติด้านการศึกษานอกระบบโรงเรียน (N-Net) จังหวัดเลย เฉลี่ยระดับมัธยมศึกษาตอนปลาย ปีการศึกษา 2563-2564

ระดับ	เฉลี่ย	ปี 2563	ปี 2564	รวม 5 รายวิชา	
				เฉลี่ย	+ เพิ่ม / - ลด
จังหวัดเลย	ครั้งที่ 1/2	31.46	32.67	1.21	
ภาค 10	ครั้งที่ 1/2	30.82	30.40	-0.42	
ประเทศ	ครั้งที่ 1/2	33.80	31.65	-2.14	

ตารางที่ 26 ผลการทดสอบทางการศึกษาระดับชาติด้านการศึกษานอกระบบโรงเรียน (N-Net) จังหวัดเลย ระดับมัธยมศึกษาตอนปลาย ม.6 แยกรายวิชา 5 วิชา ปีการศึกษา 2563-2564 ระดับจังหวัด/ระดับภาค/ระดับประเทศ

ระดับ	ทักษะการเรียนรู้(421)				ความรู้พื้นฐาน(422)				การประกอบอาชีพ(423)			
	2563		2564		2563		2564		2563		2564	
	ครั้งที่1	ครั้งที่2	ครั้งที่1	ครั้งที่2	ครั้งที่1	ครั้งที่2	ครั้งที่1	ครั้งที่2	ครั้งที่1	ครั้งที่2	ครั้งที่1	ครั้งที่2
จ.เลย	31.68	28.99	28.99	34.29	24.72	32.16	29.01	34.74	31.50	36.53	35.47	29.01
ภูมิภาค	32.19	27.02	26.76	31.82	25.24	29.85	28.08	30.82	34.20	34.24	34.00	30.06
ประเทศ	35.66	29.02	27.75	33.52	26.61	31.53	27.37	30.91	38.95	38.12	36.64	32.95

แผนพัฒนาการศึกษาจังหวัดเลย (พ.ศ. 2566 – 2570)

		คะแนนเฉลี่ยระดับจังหวัด		คะแนนเฉลี่ยระดับภาค		คะแนนเฉลี่ยระดับประเทศ	
		2563	2564	2563	2564	2563	2564
ทักษะการเรียนรู้	ครั้งที่ 1	31.68	28.99	32.19	26.76	35.66	27.75
	ครั้งที่ 2	28.99	34.29	27.02	31.82	29.02	33.52
	+ เพิ่ม / - ลด	-2.69	5.3	-5.17	5.06	-6.64	5.77
ความรู้พื้นฐาน	ครั้งที่ 1	24.72	29.01	25.24	28.08	26.11	27.37
	ครั้งที่ 2	32.16	34.74	29.85	30.82	31.53	30.91
	+ เพิ่ม / - ลด	7.44	5.73	4.61	2.74	5.42	3.54
การประกอบอาชีพ	ครั้งที่ 1	31.50	35.47	34.20	34.00	38.95	36.64
	ครั้งที่ 2	36.53	29.01	34.24	30.06	38.12	32.95
	+ เพิ่ม / - ลด	5.03	-6.46	0.04	-3.94	-0.83	-3.69
ทักษะการดำเนินชีวิต	ครั้งที่ 1	32.06	33.11	33.95	30.59	39.70	32.26
	ครั้งที่ 2	30.32	35.20	26.93	33.41	28.95	35.85
	+ เพิ่ม / - ลด	-1.74	2.09	-7.02	2.82	-10.75	3.59
พัฒนาสังคม	ครั้งที่ 1	34.31	31.19	36.47	28.83	40.19	30.08
	ครั้งที่ 2	32.37	35.70	28.11	29.61	29.16	35.85
	+ เพิ่ม / - ลด	-1.94	4.51	-8.36	0.78	-11.03	5.77

ตารางที่ 27 เปรียบเทียบผลการทดสอบการศึกษาแห่งชาติ V- NET ของสถานศึกษา

ระดับอาชีวศึกษาจังหวัดเลย สังกัด สำนักงานคณะกรรมการอาชีวศึกษา ระดับ ปวช.

ปีการศึกษา 2562 – 2563

ระดับ	คะแนนเฉลี่ย		
	2562	2563	เพิ่ม/ลด
จังหวัดเลย	42.17	34.57	-7.60
ศธภ.10	41.59	35.41	-6.18
ภาคตะวันออกเฉียงเหนือ	42.03	35.64	-6.39
ประเทศ	43.63	38.73	-4.90

ตารางที่ 28 เปรียบเทียบผลการทดสอบการศึกษาแห่งชาติ V- NET ของสถานศึกษา

ระดับอาชีวศึกษาจังหวัดเลย สังกัด สำนักงานคณะกรรมการอาชีวศึกษา ระดับ ปวส.

ปีการศึกษา 2562 – 2563

ระดับ	คะแนนเฉลี่ย		
	2562	2563	เพิ่ม/ลด
จังหวัดเลย	38.89	-	-
ศธภ.10	39.23	-	-
ภาคตะวันออกเฉียงเหนือ	39.65	-	-
ประเทศ	40.75	-	-

#### 4. ดัชนีทางการศึกษา

1) ด้านประสิทธิภาพการศึกษา พิจารณาจำนวนนักเรียนในปีการศึกษา 2561 – 2563 โดยเทียบเกณฑ์สัดส่วนนักเรียนในสถานศึกษา ระหว่างภาครัฐ : เอกชน และสัดส่วนนักเรียนที่เลือกเรียนต่อระดับมัธยมศึกษาตอนปลาย สายสามัญ (ม.4-6) : สายอาชีพ (ปวช. 1-3)

ตารางที่ 29 ร้อยละของนักเรียนในสถานศึกษาระหว่างภาครัฐ : เอกชน ปีการศึกษา 2561 – 2563  
จำแนกรายละเอียด สังกัดและระดับการศึกษา จังหวัด ระดับการศึกษา

จังหวัด	ระดับการศึกษา	สังกัด/จำนวน	ปีการศึกษา		
			2561	2562	2563
เลย	ก่อนประถมศึกษา	รัฐบาล	13,060	12,034	11,917
		เอกชน	3,767	3,841	3,201
		ร้อยละนักเรียนรัฐ : เอกชน	77.61 : 22.39	75.80 : 24.20	78.83 : 21.17
	ประถมศึกษา	รัฐบาล	39,129	39,402	38,878
		เอกชน	6,916	6,942	6,863
		ร้อยละนักเรียนรัฐ : เอกชน	84.98 : 15.02	85.02 : 14.98	85.00 : 15.00
	มัธยมศึกษาตอนต้น	รัฐบาล	27,171	26,530	25,652
		เอกชน	2,066	2,161	2,174
		ร้อยละนักเรียนรัฐ : เอกชน	92.93 : 7.07	92.47 : 7.53	92.19 : 7.81
จังหวัด	ระดับการศึกษา	สังกัด/จำนวน	ปีการศึกษา		
	มัธยมศึกษาตอนปลาย หรือเทียบเท่า		2561	2562	2563
		รัฐบาล	26,002	25,341	26,131
		เอกชน	775	781	885
	ร้อยละนักเรียนรัฐ : เอกชน	97.11 : 2.89	97.01 : 2.99	96.72 : 3.28	
	รวมทุกระดับ	รัฐบาล	105,362	103,307	102,578
		เอกชน	13,524	13,725	13,123
ร้อยละนักเรียนรัฐ : เอกชน		88.62 : 11.38	88.27 : 11.73	88.66 : 11.34	

**ตารางที่ 30** ร้อยละของนักเรียนที่เลือกเรียนต่อระดับมัธยมศึกษาตอนปลายสายสามัญ (ม.4-6) : สายอาชีพ (ปวช. 1-3) ปีการศึกษา 2561- 2564

ปีการศึกษา	ผู้เรียนอาชีพศึกษา (คน)	ผู้เรียนสามัญศึกษา (คน)	สัดส่วน
2561	5,259	11,361	31.64 : 68.36
2562	5,450	11,295	32.55 : 67.45
2563	6,473	11,819	35.39 : 64.61
2564	6,431	12,379	34.19 : 65.18

2) ด้านโอกาสทางการศึกษา พิจารณาข้อมูลเกี่ยวกับจำนวนปีการศึกษาเฉลี่ยของประชากรไทย 2561-2563 และอัตราการเข้าเรียนของประชากรวัยเรียนในปีการศึกษา 2561-2563 ในระดับก่อนประถมศึกษา (อายุ 3- 5 ปี) ระดับประถมศึกษา (อายุ6-11ปี) ระดับมัธยมศึกษาตอนต้น(อายุ12-14 ปี) ระดับมัธยมศึกษา ตอนปลาย (อายุ 15- 17 ปี) ทุกระดับการศึกษา (อายุ3-17 ปี)

**ตารางที่ 31** อัตราการเข้าเรียนของประชากรวัยเรียนระดับก่อนประถมศึกษา(อายุ3-5ปี) ปีการศึกษา 2561-2563

จังหวัด	จำนวน	ปีการศึกษา		
		2561	2562	2563
เลย	ประชากรวัยเรียน (คน)	21,332	20,472	20,064
	นักเรียน(คน)	16,827	15,875	15,118
	ร้อยละ	78.88	77.54	75.35

**ตารางที่ 32** อัตราการเข้าเรียนของประชากรวัยเรียนระดับก่อนประถมศึกษา(อายุ6-11ปี) ปีการศึกษา 2561-2563

จังหวัด	จำนวน	ปีการศึกษา		
		2561	2562	2563
เลย	ประชากรวัยเรียน (คน)	45,969	45,554	45,234
	นักเรียน(คน)	44,259	44,577	44,100
	ร้อยละ	96.28	97.86	97.49

ตารางที่ 33 อัตราการเข้าเรียนของประชากรวัยเรียนระดับก่อนประถมศึกษา(อายุ12-14ปี)

ปีการศึกษา 2561-2563

จังหวัด	จำนวน	ปีการศึกษา		
		2561	2562	2563
เลย	ประชากรวัยเรียน (คน)	45,969	45,554	45,234
	นักเรียน(คน)	44,259	44,577	44,100
	ร้อยละ	96.28	97.86	97.49

ตารางที่ 34 อัตราการเข้าเรียนของประชากรวัยเรียนระดับก่อนประถมศึกษา(อายุ15-17ปี)

ปีการศึกษา 2561-2563

จังหวัด	จำนวน	ปีการศึกษา		
		2561	2562	2563
เลย	ประชากรวัยเรียน (คน)	22,345	22,865	23,280
	นักเรียน(คน)	16,620	16,745	18,292
	ร้อยละ	74.38	73.23	78.57

ตารางที่ 35 จำนวนปีการศึกษาเฉลี่ยของจังหวัดเลย ปีพ.ศ. 2561- 2562 จำแนกรายจังหวัดและกลุ่มอายุ

จังหวัด	ปี พ.ศ.	กลุ่มอายุ				
		15-39ปี	40-59ปี	15-59ปี	15ปี-ขึ้นไป	60ปี-ขึ้นไป
เลย	2561	10.15	7.05	8.58	7.55	4.29
	2562	9.91	7.38	8.64	7.59	4.40

ตารางที่ 36 จำนวนนักเรียนที่ออกกลางคัน จำแนกตามระดับชั้น (ข้อมูลสิ้นปีการศึกษา 2563)

ระดับชั้น	จำนวนนักเรียนออกกลางคัน					รวมทั้งหมด
	สพฐ.	สช.	อปท.	พศ.	สอศ.	
อนุบาล 1						
อนุบาล 2						
อนุบาล 3						
<b>รวมก่อนประถมศึกษา</b>						
ประถมศึกษาปีที่ 1	2					
ประถมศึกษาปีที่ 2	1					
ประถมศึกษาปีที่ 3	1					
ประถมศึกษาปีที่ 4	1					
ประถมศึกษาปีที่ 5	2					
ประถมศึกษาปีที่ 6	2					
<b>รวมประถมศึกษา</b>	<b>9</b>					
	<b>สพฐ.</b>	<b>สช.</b>	<b>อปท.</b>	<b>พศ.</b>	<b>สอศ.</b>	
มัธยมศึกษาปีที่ 1	54					
มัธยมศึกษาปีที่ 2	4					
มัธยมศึกษาปีที่ 3	4					
<b>รวมมัธยมศึกษาตอนต้น</b>	<b>12</b>					
มัธยมศึกษาปีที่ 4	14					
มัธยมศึกษาปีที่ 5	73					
มัธยมศึกษาปีที่ 6	2					
<b>รวมมัธยมศึกษาตอนปลาย</b>	<b>9</b>					
ปวช. 1						
ปวช. 2						
ปวช. 3						
<b>รวม ปวช.</b>						
ปวส. 1						
ปวส. 2						
<b>รวม ปวส.</b>						
ปริญญาตรีปีที่ 1						
ปริญญาตรีปีที่ 2						
ปริญญาตรีปีที่ 3						
<b>รวม ปริญญาตรี</b>						
<b>รวมทุกระดับชั้น</b>	<b>30</b>					

ตารางที่ 37 จำนวนนักเรียนที่ออกกลางคัน จำแนกตามสาเหตุ (ข้อมูลสิ้นปีการศึกษา 2563)

สาเหตุ	จำนวนนักเรียนออกกลางคัน					
	สพฐ.	สช.	อปท.	พศ.	สอศ.	รวมทั้งหมด
ฐานะยากจน						
มีปัญหาครอบครัว						
สมรสแล้ว						
มีปัญหาในการปรับตัว	1					
ต้องคดีถูกจับ						
เจ็บป่วย, อุบัติเหตุ						
อพยพตามผู้ปกครอง	2					
หาเลี้ยงครอบครัว	1					
กรณีอื่นๆ	26					
<b>รวมออกกลางคัน</b>	<b>30</b>					

ตารางที่ 38 โครงการพาน้องกลับมาเรียนเลย สำนักงาน กศน.จังหวัดเลย ปีการศึกษา 2564

ที่	สถานศึกษา	จำนวน		รวม	พบตัว		รวม	ไม่พบตัว		รวม	ศึกษาต่อ/ กศน.
		ช	ญ		ช	ญ		ช	ญ		
1	กศน.อำเภอเมืองเลย	23	13	36	11	8	19	12	5	17	3
2	กศน.อำเภอนาดัง	1		1	1		1				
3	กศน.อำเภอเอราวัณ		4	4		3	3		1	1	
4	กศน.อำเภอท่าลี่										
5	กศน.อำเภอเชียงคาน	2	2	4	2	2	4				
6	กศน.อำเภอปากชม	3	2	5	2	1	3	1	1	2	
7	กศน.อำเภอภูเรือ	4	5	9	2	2	4	2	3	5	
8	กศน.อำเภอด่านซ้าย	9	11	20	5	5	10	4	6	10	1
9	กศน.อำเภอนาแห้ว	9	8	17	4	3	7	5	5	10	4
10	กศน.อำเภอวังสะพุง	2	4	6	1	4	5	1	-	1	-
11	กศน.อำเภอหนองหิน	3	-	3	3	-	3	-	-		3
12	กศน.อำเภอผาขาว	1	-	1	1	-	1	-	-		-
13	กศน.อำเภอภูหลวง	12	15	27	10	14	24	2	1	3	20
14	กศน.อำเภอภูกระดึง	1	-	1	-	-		1	-	1	-
	<b>รวม</b>			<b>134</b>			<b>84</b>			<b>50</b>	<b>31</b>

ตารางที่ 39 จำนวนนักเรียนชั้นประถมศึกษาปีที่ 6 สังกัดสำนักงานคณะกรรมการการศึกษาขั้นพื้นฐาน (สพฐ.) ที่ศึกษาต่อและไม่ศึกษาต่อ (ข้อมูลสิ้นปีการศึกษา 2563)

รายการ	จำนวนนักเรียนประถมศึกษาปีที่ 6 ที่จบสิ้นปีการศึกษา 2563				คิดเป็นร้อยละ ของจำนวนนักเรียน ที่ศึกษาต่อทั้งหมด
	สพป.เลย เขต 1	สพป.เลย เขต 2	สพป.เลย เขต 3	รวม ทั้งหมด	
นักเรียนปีการศึกษา 2563	2,385	2,289	878	5,552	100
ไม่จบการศึกษา (ซ้ำชั้น)	44	32	12	88	1.59
จบการศึกษา	2,341	2,267	866	5,474	98.60
<b>นักเรียนที่จบการศึกษา</b>	<b>2,341</b>	<b>2,267</b>	<b>866</b>	<b>5,474</b>	<b>100</b>
<b>นักเรียนที่จบและศึกษาต่อ</b>	<b>2,341</b>	<b>2,267</b>	<b>866</b>	<b>5,474</b>	<b>100</b>
- ศึกษาต่อโรงเรียนเดิม	513	700	113	1,326	24.22
- ศึกษาต่อโรงเรียนอื่นสังกัด สพฐ.	1,691	1,371	646	3,708	67.74
- ศึกษาต่อโรงเรียนอื่นสังกัดเอกชน	20	19	10	49	0.90
- ศึกษาต่อโรงเรียนอื่น สังกัดพระปริยัติธรรม แผนกสามัญ	31	8	14	53	0.97
- ศึกษาต่อ กศน.	3	8	5	16	0.29
- ศึกษาต่อสถาบันอื่น ๆ	52	69	78	199	3.64
- ศึกษาต่อ อปท.	31	92	0	123	2.25
<b>นักเรียนที่จบและไม่ศึกษาต่อ</b>					

ตารางที่ 40 จำนวนนักเรียนมัธยมศึกษาปีที่ 3 สังกัดสำนักงานคณะกรรมการการศึกษาขั้นพื้นฐาน (สพฐ.)  
ที่ศึกษาต่อและไม่ศึกษาต่อ (ข้อมูลสิ้นปีการศึกษา 2563)

รายการ	จำนวนนักเรียนมัธยมศึกษาปีที่ 3 ที่จบสิ้นปีการศึกษา 2563					คิดเป็นร้อยละของ จำนวนนักเรียนที่ จบการศึกษา ทั้งหมด
	สพป. เลย เขต 1	สพป. เลย เขต 2	สพป. เลย เขต 3	สพม เลย หนองบัว ลำภู	รวม ทั้งหมด	
นักเรียนสิ้นปีการศึกษา 2563	566	890	205	5,631	7,292	100
ไม่จบการศึกษา (ซ้ำชั้น)	69	118	25	52	264	3.62
จบการศึกษา	497	772	180	5,579	7,028	96.38
<b>1. นักเรียนที่เรียนจบและศึกษาต่อ</b>	482	731	180	5,560	6,953	98.93
- เรียนต่อ ม.4 โรงเรียนเดิม				3,937	3,937	56.02
- เรียนต่อ ม.4 โรงเรียนอื่น ในจังหวัดเดิม	246	400	50	808	1,504	21.40
- เรียนต่อ ม.4 โรงเรียนอื่น ในต่างจังหวัด	11	13	28	307	359	5.11
- เรียนต่อ ม.4 โรงเรียนอื่น ใน กทม.	1			8	9	0.13
- สถาบันอาชีวศึกษาของรัฐบาล	164	133	68	255	620	8.82
- สถาบันอาชีวศึกษาของเอกชน	10	128	1	23	162	2.31
- สถาบันอื่น ๆ	50	57	33	222	362	5.15
<b>รวม</b>	482	731	180	5,560	6,953	98.93
<b>2. นักเรียนที่เรียนจบและไม่ศึกษาต่อ</b>	15	41	0	19	75	1.07
<b>2.1 ประกอบอาชีพ</b>	12	31	0	19	62	0.88
- ภาคอุตสาหกรรม	0	0	0	0	0	0.00
- ภาคการเกษตร	2	8	0	0	10	0.14
- การประมง	0	0	0	0	0	0.00
- ค้าขาย ธุรกิจ	0	1	0	0	1	0.01
- บริการ	0	0	0	0	0	0.00
- รับจ้างทั่วไป	1	4	0	1	6	0.09
- อื่น ๆ	9	18	0	18	45	0.64
<b>2.2 บวชในศาสนา</b>	1	1	0	0	2	0.03
<b>2.3 ไม่ประกอบอาชีพและไม่ศึกษาต่อ</b>	2	9	0	0	11	0.16
<b>2.4 อื่น ๆ</b>	0	0	0	0	0	0.00
<b>รวมไม่ศึกษาต่อ</b>	15	41	0	19	75	1.07

ตารางที่ 41 จำนวนนักเรียนมัธยมศึกษาปีที่ 6 สังกัดสำนักงานคณะกรรมการการศึกษาขั้นพื้นฐาน (สพฐ.)  
ที่ศึกษาต่อและไม่ศึกษาต่อ (ข้อมูลสิ้นปีการศึกษา 2563)

รายการ	จำนวนนักเรียนมัธยมศึกษาปีที่ 6 ที่จบสิ้นปีการศึกษา 2563		
	สพม.เลยหนองบัวลำภู	รวมทั้งหมด	คิดเป็นร้อยละของ จำนวนนักเรียนที่จบการศึกษาทั้งหมด
นักเรียนปีการศึกษา 2563	4,832	4,832	100
ไม่จบการศึกษา (ซ้ำชั้น)	19	19	0.39
จบการศึกษา	4,813	4,813	99.61
<b>1. นักเรียนที่เรียนจบ และศึกษาต่อ</b>	4,592	4,592	95.41
- มหาวิทยาลัยของรัฐ	3,609	3,609	74.98
- มหาวิทยาลัยเปิดของรัฐ	164	164	3.41
- มหาวิทยาลัยของเอกชน	42	42	0.87
- สถาบันอาชีวศึกษาของรัฐบาล	207	207	4.30
- สถาบันอาชีวศึกษาของเอกชน	18	18	0.37
- สถาบันพยาบาล	23	23	0.48
- สถาบันทหาร	2	2	0.04
- สถาบันตำรวจ	7	7	0.15
- สถาบันอื่น ๆ	520	520	10.80
<b>รวมนักเรียนที่เรียนจบ และศึกษาต่อ</b>	4,592	4,592	95.41
<b>2. นักเรียนที่เรียนจบ และไม่ศึกษาต่อ</b>	221	221	4.59
<b>2.1 ประกอบอาชีพ</b>	207	207	4.30
- รับราชการ	0	0	0.00
- ทำงานรัฐวิสาหกิจ	1	1	0.02
- ภาคอุตสาหกรรม	21	21	0.44
- ภาคการเกษตร	23	23	0.48
- การประมง	0	0	0.00
- ค้าขาย ธุรกิจ	53	53	1.10
- งานบริการ	20	20	0.42
- รับจ้างทั่วไป	89	89	1.85
<b>2.2 บวชในศาสนา</b>	1	1	0.02
<b>2.3 ไม่ประกอบอาชีพและไม่ศึกษาต่อ</b>	13	13	0.27
<b>2.4 อื่น ๆ</b>	0	0	0.00
<b>รวมไม่ศึกษาต่อ</b>	221	221	4.59

- สพป.เลย เขต 3 ระดับชั้น ป.6 และ ม.3
- สพม.เลย หนองบัวลำภู ระดับชั้น ม.3 และ ม.6
- โรงเรียนราชประชานุเคราะห์ 52 เลย ระดับชั้น ป.6, ม.3 และ ม.6
- คณะกรรมการการอาชีวศึกษา ระดับปวช. และปวส.
- มหาวิทยาลัยวิทยาลัยสงฆ์ มมร. ระดับปริญญาตรี และปริญญาโท
- มหาวิทยาลัยราชภัฏเลย ระดับปริญญาตรี และปริญญาโท
- สำนักงานพระพุทธศาสนาจังหวัดเลย ระดับชั้น ม.3 และ ม.6
- องค์การปกครองส่วนท้องถิ่น ระดับชั้น ป.6 และ ม.3
- ผู้ที่จบการศึกษาจาก กศน. พบว่าเป็นผู้ที่เรียนขณะประกอบอาชีพ  
จึงปรากฏว่ามีงานทำทั้งหมด
- ศูนย์การศึกษาพิเศษไม่ปรากฏข้อมูลการมีงานทำ หรือไม่พบผู้สำเร็จการศึกษา

## ส่วนที่ 4

### สาระสำคัญของแผนพัฒนาการศึกษาจังหวัดเลย (พ.ศ. 2566 – 2570)

สำนักงานศึกษาธิการจังหวัดเลยได้ศึกษา วิเคราะห์ และทบทวนบริบทที่เกี่ยวข้อง ซึ่งมีการปรับเปลี่ยนตามสถานะการณ์ระดับประเทศ ประกอบด้วยยุทธศาสตร์ชาติ (พ.ศ.2561-2580) แผนแม่บทภายใต้ยุทธศาสตร์ชาติ (พ.ศ.2561-2580) (ร่าง) แผนพัฒนาเศรษฐกิจและสังคมแห่งชาติ ฉบับที่13 (พ.ศ.2566-2570) นโยบายและแผนระดับชาติว่าด้วยความมั่นคง (พ.ศ.2562-2565) นโยบายรัฐบาล (พลเอกประยุทธ์ จันทร์โอชา) แดลงต่อรัฐสภาเมื่อวันที่ 25 กรกฎาคม 2562 เป้าหมายการพัฒนาที่ยั่งยืน (Sustainable Development Goals : SDGs) แผนการศึกษาแห่งชาติ (พ.ศ. 2560 - 2579) นโยบายจุดเน้นของรัฐมนตรีว่าการกระทรวงศึกษาธิการ (นางสาวตรีนุช เทียนทอง) และ แผนปฏิบัติการราชการระยะ 5 ปี ของกระทรวงศึกษาธิการที่เกี่ยวข้องเป็นกรอบและแนวทางในการจัดทำแผนพัฒนาการศึกษาจังหวัดเลย ปี (พ.ศ. 2566 – 2570) ดังนี้

#### วิสัยทัศน์ (Vision)

“จังหวัดเลยจัดการศึกษาอย่างมีคุณภาพ และภูมิใจในความเป็นไทยเลย”

#### พันธกิจ (Mission)

1. ส่งเสริมการจัดการศึกษาทุกระดับเพื่อความมั่นคงของสังคมและประเทศชาติ
2. เสริมสร้างโอกาสทางการศึกษาแก่ประชาชนอย่างทั่วถึง
3. ส่งเสริมและสนับสนุนหน่วยงานการศึกษา สถานศึกษาของรัฐ เอกชน และองค์กรปกครองส่วนท้องถิ่นจัดการศึกษาให้ประชากรวัยเรียน ได้รับการพัฒนาตามพหุปัญญา มีทักษะแห่งศตวรรษที่21 โดยน้อมนำหลักปรัชญาของเศรษฐกิจพอเพียงเป็นพื้นฐานในการดำรงชีวิต
4. ส่งเสริมการจัดการศึกษาทุกระดับเพื่อให้ผู้เรียนเกิดความภาคภูมิใจในความเป็นคนไทย
5. ส่งเสริมและพัฒนาหลักสูตรกระบวนการเรียนรู้ แหล่งเรียนรู้ เพื่อสร้างคุณภาพชีวิตเป็นมิตรกับสิ่งแวดล้อม

#### 6. การพัฒนาประสิทธิภาพของระบบบริหารการศึกษา

#### ค่านิยมองค์กร LOEIKOR

- L : ไม่หยุดเรียนรู้ (Learning Organization)
- O : มุ่งสู่ใจที่เปิดกว้าง (Open mind)
- E : ยึดมั่นคุณธรรม (Ethics)
- I : เป็นผู้นำด้านบูรณาการ (Integration)
- K : ใช้รากฐานของความรู้ (Knowledge)
- O : พินิจดูแบบองค์รวม (Optimize)
- R : ร่วมกันรับผิดชอบ (Responsibility)

### ประเด็นยุทธศาสตร์ (Strategic Issues)

1. การจัดการศึกษาเพื่อความมั่นคงของสังคมและประเทศชาติ
2. การผลิตและพัฒนากำลังคน การวิจัย และนวัตกรรมเพื่อสร้างขีดความสามารถในการแข่งขันของประเทศ
3. การพัฒนาศักยภาพคนทุกช่วงวัย
4. การสร้างโอกาสความเสมอภาคและความเท่าเทียม มีการจัดการศึกษาทุกระดับเพื่อให้ผู้เรียนเกิดคุณภาพภูมิใจในความเป็นคนไทย
5. การส่งเสริมและพัฒนาหลักสูตรกระบวนการเรียนรู้ แหล่งเรียนรู้ เพื่อสร้างคุณภาพชีวิตเป็นมิตรกับสิ่งแวดล้อม
6. การพัฒนาประสิทธิภาพของระบบบริหารจัดการศึกษา

### เป้าประสงค์ (Goals)

1. ผู้เรียนได้รับการศึกษาเพื่อให้สังคมและประเทศชาติมั่นคง
2. ผู้เรียนได้รับโอกาสทางการศึกษาที่มีคุณภาพอย่างทั่วถึง และเสมอภาคด้วยรูปแบบที่หลากหลาย
3. ผู้เรียนมีคุณภาพ ทักษะ และสมรรถนะการเรียนรู้ที่จำเป็นในศตวรรษที่ 21
4. ผู้เรียนในจังหวัดเลย มีความภาคภูมิใจในความเป็นไทย
5. ผู้เรียนมีสภาพแวดล้อมที่ดีและเหมาะสม มีแหล่งเรียนรู้ที่เป็นมิตรกับสิ่งแวดล้อมในสถานศึกษา
6. ระบบบริหารจัดการการศึกษามีประสิทธิภาพตามหลักธรรมาภิบาลโดยการมีส่วนร่วมจากทุกภาค

### ตัวชี้วัด และค่าเป้าหมาย

#### ประเด็นยุทธศาสตร์ ที่ 1 การจัดการศึกษาเพื่อความมั่นคงของสังคมและประเทศชาติ

##### 1) เป้าหมาย

ผู้เรียนได้รับการพัฒนาและปลูกจิตสำนึกที่ถูกต้องเกี่ยวกับความมั่นคงและรู้เท่าทันการเปลี่ยนแปลงรูปแบบใหม่

##### 2) ตัวชี้วัด ค่าเป้าหมาย แหล่งข้อมูล

ที่	ตัวชี้วัด	ค่าเป้าหมาย (ร้อยละ)					หน่วยงาน
		2566	2567	2568	2569	2570	
1	ร้อยละของสถานศึกษาที่จัดการเรียนรู้เพื่อเสริมสร้างความรู้ความเข้าใจและสร้างจิตสำนึกที่ถูกต้องเกี่ยวกับสถาบันหลักของชาติ ยึดมั่นในการปกครองระบอบประชาธิปไตยอันมีพระมหากษัตริย์ทรงเป็นประมุข	เพิ่มขึ้น ร้อยละ 10	เพิ่มขึ้น ร้อยละ 10	เพิ่มขึ้น ร้อยละ 10	เพิ่มขึ้น ร้อยละ 10	เพิ่มขึ้น ร้อยละ 10	ศจ. สพป. อว. สพม. กศน. สช. อศจ. พศ. อปท. ศกศ.
2	ร้อยละของผู้เรียนที่เข้าร่วมกิจกรรมที่ส่งเสริมสนับสนุนในการสร้างภูมิคุ้มกันพร้อมรับมือกับการเปลี่ยนแปลงและภัยคุกคามรูปแบบใหม่ในทุกรูปแบบยาเสพติดภัยไซเบอร์ภัยพิบัติโรคอุบัติ	80	82	84	86	88	ศจ. สพป. อว. สพม. กศน. สช. อศจ. พศ. อปท. ศกศ.

3) แนวทางการพัฒนา

(3.1) ส่งเสริมและสนับสนุนการจัดการศึกษาเพื่อเสริมสร้างความจงรักภักดีต่อสถาบันหลักของชาติ และการปกครองระบอบประชาธิปไตยอันมีพระมหากษัตริย์ทรงเป็นประมุข

(3.2) ส่งเสริมและสนับสนุนการจัดการศึกษาเพื่อป้องกันและแก้ไขปัญหาภัยคุกคามรูปแบบใหม่ (ยาเสพติด การค้ามนุษย์ ภัยจากไซเบอร์ ภัยพิบัติจากธรรมชาติ โรคอุบัติใหม่ ฯลฯ)

4) แผนงาน/โครงการ สำคัญ

(4.1) โครงการ ส่งเสริมและสนับสนุนการจัดการศึกษาเพื่อเสริมสร้างความจงรักภักดีต่อสถาบันหลักของชาติ และการปกครองระบอบประชาธิปไตยอันมีพระมหากษัตริย์ทรงเป็นประมุข

(4.2) โครงการ ส่งเสริมและสนับสนุนการจัดการเรียนการสอนเกี่ยวกับภัยคุกคามรูปแบบใหม่

**ประเด็นยุทธศาสตร์ ที่ 2 การผลิตและพัฒนากำลังคน การวิจัย และนวัตกรรมเพื่อสร้างขีดความสามารถในการแข่งขันของประเทศ**

1) เป้าหมาย

1.1) กำลังคนมีทักษะ สมรรถนะ สอดคล้องกับความต้องการของตลาดแรงงานและการพัฒนาประเทศ

1.2) ผลงานวิจัย นวัตกรรม เทคโนโลยี องค์กรความรู้ และสิ่งประดิษฐ์ สามารถนำไปใช้ประโยชน์หรือต่อยอดเชิงพาณิชย์

1.3) ยกระดับคุณภาพการศึกษาและสร้างเสริมโอกาสในการเข้าถึงบริการการศึกษา การพัฒนาทักษะ การสร้างอาชีพ และการใช้ชีวิตในสังคมพหุปัญญา

2) ตัวชี้วัด ค่าเป้าหมาย แหล่งข้อมูล

ที่	ตัวชี้วัด	ค่าเป้าหมาย (ร้อยละ)					หน่วยงาน
		2566	2567	2568	2569	2570	
3	ร้อยละของหลักสูตรฝึกอบรมวิชาชีพ ระยะสั้นที่ตอบสนองต่อการพัฒนา กำลังคน	10	10	10	10	10	อว. สพม. กศน. สช. อศจ. อปท.
4	ร้อยละของผู้เรียนที่ได้รับการพัฒนาทักษะ อาชีพ เพื่อการมีงานทำหรือนำไปประกอบ อาชีพในท้องถิ่นที่สอดคล้องกับ ความ ต้องการของตลาดแรงงานในพื้นที่	82	84	86	88	90	อว. สพม. กศน. สช. อศจ. อปท.
5	สัดส่วนผู้เรียนระดับมัธยมศึกษาตอน ปลายสายอาชีพศึกษา (ปวช.) : สายสามัญ ศึกษา	30:70	35:65	40:60	45:55	50:50	ศจจ. สพป. อว. สพม. กศน. สช. อศจ. พศ. อปท.

ที่	ตัวชี้วัด	ค่าเป้าหมาย (ร้อยละ)					หน่วยงาน
		2566	2567	2568	2569	2570	
6	ร้อยละของผลงานวิจัย นวัตกรรม เทคโนโลยี องค์กรความรู้ และสิ่งประดิษฐ์ที่สามารถนำไปใช้ประโยชน์ หรือต่อยอด	80	82	84	86	88	ศจ. สพป. อว. สพม. กศน. สช. อศจ. พศ. อปท.

3) แนวทางการพัฒนา

(3.1) ผลิตและพัฒนากำลังคนให้มีทักษะ สมรรถนะตรงตามความต้องการของตลาดแรงงานและการพัฒนาจังหวัดเพื่อการมีงานทำหรือนำไปประกอบอาชีพในท้องถิ่นที่สอดคล้องกับความต้องการของตลาดแรงงานในพื้นที่

(3.2) ส่งเสริม สนับสนุน และพัฒนาการวิจัย นวัตกรรม เทคโนโลยี องค์กรความรู้ และสิ่งประดิษฐ์เพื่อสนับสนุนการพัฒนาจังหวัด

4) แผนงาน/โครงการ สำคัญ

(4.1) โครงการ ขับเคลื่อนการผลิตและพัฒนากำลังคนให้มีทักษะและสมรรถนะตรงตามความต้องการของตลาดงานและเป้าหมายการพัฒนาจังหวัดเพื่อการมีงานทำหรือนำไปประกอบอาชีพในท้องถิ่นที่สอดคล้องกับความต้องการของตลาดแรงงานในพื้นที่

(4.2) โครงการ ส่งเสริมและสนับสนุนการวิจัย สิ่งประดิษฐ์ เทคโนโลยีและนวัตกรรม

(4.3) โครงการ พัฒนาและส่งเสริมการจัดการศึกษาเพื่อส่งเสริมทักษะอาชีพแก่ผู้เรียน

ประเด็นยุทธศาสตร์ ที่ 3 การพัฒนาศักยภาพคนทุกช่วงวัย

1) เป้าหมาย

1.1) ผู้เรียนทุกช่วงวัยได้รับการศึกษาและการเรียนรู้ที่มีคุณภาพตามมาตรฐานการศึกษาของชาติ และมาตรฐานสากล

1.2) ผู้เรียนมีคุณลักษณะอันพึงประสงค์ตามมาตรฐานการศึกษาของชาติและมีทักษะที่จำเป็นในศตวรรษที่ 21

1.3) ครูและบุคลากรทางการศึกษามีคุณภาพตามมาตรฐานวิชาชีพ มีจิตวิญญาณความเป็นครู มีสมรรถนะสูงสอดคล้องกับการจัดการเรียนรู้ในศตวรรษที่ 21 เพื่อให้สามารถปฏิบัติหน้าที่ได้อย่างมีประสิทธิภาพ

2) ตัวชี้วัด ค่าเป้าหมาย แหล่งข้อมูล

ที่	ตัวชี้วัด	ค่าเป้าหมาย (ร้อยละ)					หน่วยงาน
		2566	2567	2568	2569	2570	
7	ร้อยละของเด็กในวัยเรียน ชั้น ป.3 ที่มีทักษะการอ่านและการคำนวณขั้นพื้นฐาน	60	62	64	66	68	สพป. สช. อปท.

ที่	ตัวชี้วัด	ค่าเป้าหมาย (ร้อยละ)					หน่วยงาน
		2566	2567	2568	2569	2570	
8	คะแนนเฉลี่ยผลการทดสอบทางการศึกษาระดับชาติด้านพื้นฐาน (O-NET) ระดับ ป.6	เพิ่มขึ้น ร้อยละ 3	เพิ่มขึ้น ร้อยละ 3	เพิ่มขึ้น ร้อยละ 3	เพิ่มขึ้น ร้อยละ 3	เพิ่มขึ้น ร้อยละ 3	สพป. กศน. สช. อปท.
9	คะแนนเฉลี่ยผลการทดสอบทางการศึกษาระดับชาติด้านพื้นฐาน (O-NET) ระดับ ม.3	เพิ่มขึ้น ร้อยละ 3	เพิ่มขึ้น ร้อยละ 3	เพิ่มขึ้น ร้อยละ 3	เพิ่มขึ้น ร้อยละ 3	เพิ่มขึ้น ร้อยละ 3	สพป. สพม. กศน. สช. อปท. พศ.
10	คะแนนเฉลี่ยผลการทดสอบทางการศึกษาระดับชาติด้านพื้นฐาน (V-NET)	เพิ่มขึ้น ร้อยละ 3	เพิ่มขึ้น ร้อยละ 3	เพิ่มขึ้น ร้อยละ 3	เพิ่มขึ้น ร้อยละ 3	เพิ่มขึ้น ร้อยละ 3	อศจ.
11	คะแนนเฉลี่ยผลการทดสอบทางการศึกษาระดับชาติด้านพื้นฐาน (B-NET)	เพิ่มขึ้น ร้อยละ 3	เพิ่มขึ้น ร้อยละ 3	เพิ่มขึ้น ร้อยละ 3	เพิ่มขึ้น ร้อยละ 3	เพิ่มขึ้น ร้อยละ 3	พศ.
12	คะแนนเฉลี่ยผลการทดสอบทางการศึกษาระดับชาติด้านพื้นฐาน (N-NET)	เพิ่มขึ้น ร้อยละ 3	เพิ่มขึ้น ร้อยละ 3	เพิ่มขึ้น ร้อยละ 3	เพิ่มขึ้น ร้อยละ 3	เพิ่มขึ้น ร้อยละ 3	กศน.
13	อัตราการสำเร็จการศึกษาระดับประถมศึกษา มัธยมศึกษาตอนต้น	100	100	100	100	100	ศจ. สพป. อว. สพม. กศน. สช. อศจ. พศ. อปท.
14	อัตราการสำเร็จการศึกษาระดับมัธยมศึกษาตอนปลาย ปวช. และ ปวส.	80	80	80	80	80	สพม. อปท. อศจ. พศ. สช.
15	ครูผู้สอนที่มีคุณวุฒิเหมาะสมในการจัดการศึกษาพื้นฐาน จำแนกตามระดับการศึกษา						ศจ. สพป. อว. สพม. กศน. สช. อศจ. พศ. อปท.
	(1) ก่อนประถมศึกษา	82	84	86	88	90	
	(2) ประถมศึกษา	82	84	86	88	90	
	(3) มัธยมศึกษาตอนต้น	92	94	96	98	100	
	(4) มัธยมศึกษาตอนปลาย	92	94	96	98	100	

3) แนวทางการพัฒนา

(3.1) พัฒนาและยกระดับคุณภาพการศึกษาตามมาตรฐานการศึกษา

(3.2) พัฒนาผู้เรียนทุกช่วงวัยให้มีความรู้ และทักษะที่จำเป็นในศตวรรษที่ 21 และพัฒนาศักยภาพตามพหุปัญญา

(3.3) พัฒนาครูและบุคลากรทางการศึกษา

4) แผนงาน/โครงการ สำคัญ

(4.1) โครงการ พัฒนามาตรฐาน หลักสูตร กระบวนการจัดการเรียนรู้ การใช้รูปแบบดิจิทัลเพื่อการศึกษา การวัดและประเมินผล

(4.2) โครงการ พัฒนาระบบประกันคุณภาพการศึกษา

(4.3) โครงการ พัฒนาผู้เรียนทุกช่วงวัยให้มีคุณลักษณะอันพึงประสงค์และทักษะที่จำเป็นในศตวรรษที่ 21

(4.4) โครงการ ส่งเสริมและพัฒนาผู้เรียนที่มีความสามารถพิเศษและเป็นเลิศเฉพาะด้าน

(4.5) โครงการ พัฒนาศักยภาพครูและบุคลากรทางการศึกษา

**ประเด็นยุทธศาสตร์ ที่ 4 การสร้างโอกาสความเสมอภาคและความเท่าเทียม มีการจัดการศึกษาทุกระดับเพื่อให้ผู้เรียนเกิดความภาคภูมิใจในความเป็นคนไทยเลย**

1) เป้าหมาย

1.1) ผู้เรียนทุกช่วงวัยได้รับโอกาสเข้าถึงบริการทางการศึกษาที่มีคุณภาพอย่างทั่วถึง เสมอภาคและเหมาะสมกับช่วงวัย

1.2) หน่วยงานทางการศึกษา มีการจัดการศึกษาส่งเสริมอาชีพ วัฒนธรรม ประเพณี เพื่อให้ผู้เรียนเห็นคุณค่าและภูมิใจในความเป็นไทยเลย

2) ตัวชี้วัด ค่าเป้าหมาย แหล่งข้อมูล

ที่	ตัวชี้วัด	ค่าเป้าหมาย (ร้อยละ)					หน่วยงาน
		2566	2567	2568	2569	2570	
16	อัตราการเข้าเรียนปฐมวัย (อย่างน้อย 1 ปี ก่อนถึงเกณฑ์อายุ เข้าเรียนประถมศึกษา)	94	95	96	97	98	สพป. สข. อปท.
17	อัตราการเข้าเรียนต่อใน ระดับอุดมศึกษา	60	62	64	66	68	สพป. สพม. อศจ. กศน. สข. อปท.

ที่	ตัวชี้วัด	ค่าเป้าหมาย (ร้อยละ)					หน่วยงาน
		2566	2567	2568	2569	2570	
18	จำนวนนักเรียนที่เป็นผู้พิการ ผู้ด้อยโอกาสได้รับโอกาสในการเข้าถึง บริการการศึกษาและการพัฒนา สมรรถภาพหรือบริการทางการศึกษาที่เหมาะสมตามความต้องการจำเป็น	80	82	84	86	88	สพป. สพม. พม. กศน. สช. อปท. ศกศ.
20	ร้อยละของหน่วยงานทางการศึกษา มีการจัดการศึกษาส่งเสริมอาชีพ วัฒนธรรม ประเพณีในท้องถิ่นเพื่อให้ ผู้เรียนได้เห็นคุณค่าและมีความ ภาคภูมิใจในความเป็นคนไทยเลย	100	100	100	100	100	สพป. สพม. พม. กศน. สช. อปท.

### 3) แนวทางการพัฒนา

- (3.1) เพิ่มโอกาสในการเข้าถึงการศึกษาและการเรียนรู้อย่างเท่าเทียมและเสมอภาค
- (3.2) พัฒนาเทคโนโลยีดิจิทัลเพื่อการศึกษาสำหรับคนทุกช่วงวัย
- (3.3) พัฒนาแหล่งเรียนรู้ให้มีคุณภาพ และตอบสนองความต้องการของผู้ใช้บริการ
- (3.4) หน่วยงานทางการศึกษามีการส่งเสริมการจัดการศึกษาส่งเสริมอาชีพ วัฒนธรรม ประเพณีในท้องถิ่น เพื่อให้ผู้เรียนได้เห็นคุณค่าและมีความภาคภูมิใจในความเป็นคนไทยเลย

### 4) แผนงาน/โครงการ สำคัญ

- (4.1) โครงการ ส่งเสริมและสร้างโอกาสให้ผู้เรียนทุกกลุ่มและทุกช่วงวัยในการเข้าถึง บริการการศึกษาที่มีคุณภาพ เหมาะสมกับความต้องการที่หลากหลาย
- (4.2) โครงการ พัฒนาแหล่งเรียนรู้ที่เอื้อต่อการเรียนรู้ตลอดชีวิตอย่างมีคุณภาพ
- (4.3) โครงการส่งเสริมอาชีพ/โครงการเข้าร่วมวัฒนธรรมและประเพณีท้องถิ่น

**ประเด็นยุทธศาสตร์ ที่ 5 การส่งเสริมและพัฒนาหลักสูตรกระบวนการเรียนรู้ แหล่งเรียนรู้ เพื่อสร้างคุณภาพ ชีวิตเป็นมิตรกับสิ่งแวดล้อม**

#### 1) เป้าหมาย

ผู้เรียนมีสภาพแวดล้อมที่ดีและเหมาะสม มีแหล่งเรียนรู้ที่เป็นมิตรกับสิ่งแวดล้อมในสถานศึกษา

2) ตัวชี้วัด ค่าเป้าหมาย แหล่งข้อมูล

ที่	ตัวชี้วัด	ค่าเป้าหมาย (ร้อยละ)					หน่วยงาน
		2566	2567	2568	2569	2570	
21	ร้อยละของหน่วยงานและสถานศึกษามีการ สร้างและพัฒนาแหล่งเรียนรู้ภายในกลุ่ม และใช้ประโยชน์จากแหล่งเรียนรู้ทั้งภายใน และภายนอกกลุ่มเพื่อพัฒนาการเรียนรู้ของ บุคลากรรวมทั้งผู้ที่เกี่ยวข้อง	100	100	100	100	100	ศธจ. สพป. อว. สพม. กศน. สช. อศจ. พศ. อปท.

3) แนวทางการพัฒนา

(3.1) พัฒนาสิ่งแวดล้อมและแหล่งเรียนรู้ในหน่วยงานและภายในสถานศึกษาให้มี

คุณภาพ และตอบสนองความต้องการของผู้ใช้บริการ

4) แผนงาน/โครงการ สำคัญ

(4.1) โครงการ ส่งเสริมและพัฒนาสิ่งแวดล้อมแหล่งเรียนรู้ สร้างโอกาสให้ผู้เรียนทุก  
กลุ่มและทุกช่วงวัยในการเข้าถึงบริการการที่มีคุณภาพ เหมาะสมกับความต้องการที่หลากหลายและเป็นมิตรกับ  
สิ่งแวดล้อม

**ประเด็นยุทธศาสตร์ ที่ 6 การพัฒนาประสิทธิภาพของระบบบริหารจัดการศึกษา**

1) เป้าหมาย

ระบบบริหารจัดการศึกษามีประสิทธิภาพตามหลักธรรมาภิบาล ทันสมัย สนับสนุนการจัด  
การศึกษาที่หลากหลายตอบสนองความต้องการของผู้เรียนและการพัฒนาประเทศ

2) ตัวชี้วัด ค่าเป้าหมาย แหล่งข้อมูล

ที่	ตัวชี้วัด	ค่าเป้าหมาย (ร้อยละ)					หน่วยงาน
		2566	2567	2568	2569	2570	
22	สัดส่วนของเยาวชน/ผู้ใหญ่ที่มีทักษะ ทางด้านเทคโนโลยีสารสนเทศและ การสื่อสาร จำแนกตามประเภททักษะ - ทักษะการใช้งานคอมพิวเตอร์ - ทักษะการใช้งานอินเทอร์เน็ต	80	85	90	95	100	ศธจ. สพป. อว. สพม. กศน. สช. อศจ. พศ. อปท. ศกศ.
		80	85	90	95	100	
23	ร้อยละของครูและบุคลากรทางการ ศึกษาทุกระดับและประเภทการศึกษา ได้รับการส่งเสริมและพัฒนาตาม มาตรฐานวิชาชีพ เพื่อให้สามารถปฏิบัติ หน้าที่ได้อย่างมีประสิทธิภาพ	80	85	90	95	100	ศธจ. สพป. อว. สพม. กศน. สช. อศจ. พศ. อปท. ศกศ. พมจ.

3) แนวทางการพัฒนา

- (3.1) พัฒนาระบบบริหารจัดการศึกษาและองค์กรตามหลักธรรมาภิบาล
- (3.2) ส่งเสริมการมีส่วนร่วมของทุกภาคส่วนในการจัดการศึกษา
- (3.3) พัฒนาครูและบุคลากรทางการศึกษา

4) แผนงาน/โครงการ สำคัญ

- (4.1) โครงการ พัฒนาระบบฐานข้อมูลด้านการศึกษา
- (4.2) โครงการ พัฒนาระบบการบริหารและพัฒนาทรัพยากรบุคคล
- (4.3) โครงการ พัฒนาระบบเทคโนโลยีดิจิทัลเพื่อการศึกษา
- (4.4) โครงการ เพิ่มประสิทธิภาพระบบบริหารจัดการศึกษา

แผนผังเชื่อมโยงแผน 3 ระดับของประเทศไทยสู่แผนพัฒนาการศึกษาจังหวัดเลย (พ.ศ. 2566 – 2570)						
ยุทธศาสตร์ชาติ ระยะ 20 ปี (พ.ศ. 2561 – 2580)	ย.1 การสร้างความมั่นคง	ย.2 การสร้างความสามารในการแข่งขัน	ย.3 การพัฒนาและ เสริมสร้างศักยภาพคน	ย.4 ด้านการสร้างโอกาสบน ความเสมอภาคและความ เท่าเทียมทางสังคม	ย.5 ด้านการสร้างการเติบโต บนคุณภาพชีวิต ที่เป็นมิตรกับสิ่งแวดล้อม	ย.6 ด้านการปรับสมดุลและ พัฒนาระบบการบริหาร จัดการภาครัฐ
แผนแม่บทภายใต้ ยุทธศาสตร์ชาติ (23 ประเด็นพัฒนา)	1.1 ประเด็นความมั่นคง 1.2 ประเด็นการต่างประเทศ	2.1 ประเด็นการพัฒนาเกษตร 2.2 ประเด็นอุตสาหกรรมและบริการแห่งอนาคต 2.3 ประเด็นการท่องเที่ยว 2.4 ประเด็นการพัฒนาพื้นที่และเมืองอย่างยั่งยืน 2.5 ประเด็นโครงสร้างพื้นฐาน ระบบโลจิสติกส์และดิจิทัล 2.6 ประเด็นการพัฒนาเขตเศรษฐกิจพิเศษและ วิสาหกิจขนาดกลางและขนาดย่อม 2.7 ประเด็นเขตพัฒนาพิเศษภาคตะวันออก 2.8 ประเด็นวิจัยและพัฒนานวัตกรรม	3.1 ประเด็นการปรับเปลี่ยน ค่านิยมและวัฒนธรรม 3.2 ประเด็นการพัฒนา ศักยภาพคนตลอดช่วงชีวิต 3.4 ประเด็นการเสริมสร้าง ให้คนไทยมีสุขภาพที่ดี 3.5 ประเด็นการพัฒนา ศักยภาพการกีฬา	4.1 ประเด็นการเสริมสร้าง พลังทางสังคม 4.2 ประเด็นการพัฒนา ความเสมอภาคและส่งเสริม เศรษฐกิจฐานราก 4.3 ประเด็นการสร้าง หลักประกันทางสังคม	5.1 ประเด็นการสร้าง การเติบโตอย่างยั่งยืน 5.2 ประเด็นการบริหาร จัดการน้ำทั้งระบบ	6.1 ประเด็นการพัฒนาการ บริการประชาชนและการ พัฒนาประสิทธิภาพภาครัฐ 6.2 ประเด็นการต่อต้านการ ทุจริตและประพฤติมิชอบ 6.3 ประเด็นการพัฒนา กฎหมายและการพัฒนา กระบวนการยุติธรรม
กรอบแผนพัฒนาเศรษฐกิจ และสังคมแห่งชาติ ฉบับที่ 13 (พ.ศ.2566 – 2570)	เศรษฐกิจมูลค่าสูงที่เป็นมิตร ต่อสิ่งแวดล้อม (High Value-Added Economy)	สังคมแห่งโอกาสและความเสมอภาค (High Opportunity Society)	วิถีชีวิตที่ยั่งยืน (Eco-Friendly Living)	ปัจจัยสนับสนุนการพลิกโฉมประเทศ (Key Enablers for Thailand's Transformation)		
แผนพัฒนาการศึกษา แห่งชาติ พ.ศ.2560 - 2579	ย.1 การจัดการศึกษา เพื่อความมั่นคงของสังคม และประเทศชาติ	ย.2 การผลิตและพัฒนากำลังคน การวิจัย และ นวัตกรรม เพื่อสร้างขีดความสามารถ ในการแข่งขันของประเทศ	ย.3 การพัฒนาศักยภาพคนทุก ช่วงวัย และการสร้างสังคมแห่ง การเรียนรู้	ย.4 การสร้างโอกาส ความเสมอภาค และความเท่า เทียมทางการศึกษา	ย.5 การจัดการศึกษา เพื่อสร้างเสริมคุณภาพชีวิต ที่เป็นมิตรกับสิ่งแวดล้อม	ย.6 การพัฒนาประสิทธิภาพ ของระบบบริหารจัดการ การศึกษา
แผนยุทธศาสตร์ กระทรวงศึกษาธิการ พ.ศ. 2563 - 2565	ย.1 พัฒนาหลักสูตร กระบวนการจัดการเรียนรู้ การวัดและประเมินผล	ย.2 พัฒนาครูและบุคลากรทางการศึกษา	ย.3 ผลัดและพัฒนากำลังคน รวมทั้งงานวิจัยที่สอดคล้องกับ ความต้องการของประเทศ	ย.4 เพิ่มโอกาสให้คนทุกช่วงวัย เข้าถึงบริการทางการศึกษาอย่าง ต่อเนื่อง ตลอดชีวิต	ย.5 ส่งเสริมและพัฒนา ระบบเทคโนโลยีดิจิทัล เพื่อการศึกษา	ย.6 พัฒนาระบบบริหารจัดการ และส่งเสริมให้ภาคส่วน มีส่วนร่วมในการจัดการศึกษา
ยุทธศาสตร์การพัฒนา การศึกษาภาค ตะวันออกเฉียงเหนือ ตอนบน 1 พ.ศ. 2566 - 2570	ย.1 การจัดการศึกษาเพื่อ ความมั่นคงของสังคมและ ประเทศชาติ	ย.2 การจัดการศึกษาแบบมีส่วนร่วม สร้างความ เสมอภาคและโอกาสทางการศึกษา และการเรียนรู้ ตลอดชีวิต	ย.3 การพัฒนาศักยภาพการ เรียนรู้ในศตวรรษที่ 21 ของ ประชากรทุกช่วงวัย และการ สร้างสังคมแห่งการเรียนรู้	ย.4 การจัดการศึกษาเพื่อ เสริมสร้างคุณภาพชีวิตที่เป็น มิตรกับสิ่งแวดล้อมตามหลัก ปรัชญาของเศรษฐกิจ พอเพียง	ย.5 ระบบการบริหารจัดการ การศึกษามีประสิทธิภาพ สามารถ พัฒนาผู้เรียนอย่างทั่วถึง มีคุณภาพ มี ความคุ้มค่าและบรรลุเป้าหมาย สนองต่อความต้องการของ ตลาดแรงงานและก้าวทันการ .....	ย.6 -

แผนผังสาระสำคัญของแผนพัฒนาการศึกษาจังหวัดเลย พ.ศ. 2566-2570

“ จังหวัดเลยจัดการศึกษาอย่างมีคุณภาพ และมีภูมิปัญญาเป็นไทย ”

วิสัยทัศน์	1. ส่งเสริมการจัดการศึกษาทุกระดับ เพื่อความมั่นคงของสังคมและประเทศชาติ	2. เสริมสร้างโอกาสทางการศึกษาแก่ประชาชนอย่างทั่วถึง	3. ส่งเสริมและสนับสนุนหน่วยงานการศึกษาท้องถิ่น จัดการศึกษาให้ประชาชนวัยเรียน ได้รับ การพัฒนาตามทฤษฎี 21 โดยโอนนำหลักปรัชญาของเศรษฐกิจพอเพียง เป็นพื้นฐานในการดำรงชีวิต	4. ส่งเสริมการจัดการศึกษาทุกระดับเพื่อให้ผู้เรียนเกิดความภาคภูมิใจในความ เป็นไทย	5. ส่งเสริมและพัฒนาหลักสูตร กระบวนการเรียนรู้ แหล่งเป็นมิตรกับ สิ่งแวดล้อม เรียนรู้ เพื่อสร้างคุณภาพชีวิต	6. ส่งเสริม สนับสนุนและบูรณาการโดยทุกภาคส่วนมีส่วนร่วมในการจัดการศึกษา
พันธกิจ	1. ส่งเสริมการจัดการศึกษา เพื่อความมั่นคงของสังคมและประเทศชาติ	2. เสริมสร้างโอกาสทางการศึกษาแก่ประชาชนอย่างทั่วถึง	3. ส่งเสริมและสนับสนุนหน่วยงานการศึกษาท้องถิ่น จัดการศึกษาให้ประชาชนวัยเรียน ได้รับ การพัฒนาตามทฤษฎี 21 โดยโอนนำหลักปรัชญาของเศรษฐกิจพอเพียง เป็นพื้นฐานในการดำรงชีวิต	4. ส่งเสริมการจัดการศึกษาทุกระดับเพื่อให้ผู้เรียนเกิดความภาคภูมิใจในความ เป็นไทย	5. ส่งเสริมและพัฒนาหลักสูตร กระบวนการเรียนรู้ แหล่งเป็นมิตรกับ สิ่งแวดล้อม เรียนรู้ เพื่อสร้างคุณภาพชีวิต	6. ส่งเสริม สนับสนุนและบูรณาการโดยทุกภาคส่วนมีส่วนร่วมในการจัดการศึกษา
ประเด็นยุทธศาสตร์	1. การจัดการศึกษา เพื่อความมั่นคงของสังคมและประเทศชาติ	2. เสริมสร้างโอกาสทางการศึกษาแก่ประชาชนอย่างทั่วถึง	3. ส่งเสริมและสนับสนุนหน่วยงานการศึกษาท้องถิ่น จัดการศึกษาให้ประชาชนวัยเรียน ได้รับ การพัฒนาตามทฤษฎี 21 โดยโอนนำหลักปรัชญาของเศรษฐกิจพอเพียง เป็นพื้นฐานในการดำรงชีวิต	4. ส่งเสริมการจัดการศึกษาทุกระดับเพื่อให้ผู้เรียนเกิดความภาคภูมิใจในความ เป็นไทย	5. ส่งเสริมและพัฒนาหลักสูตร กระบวนการเรียนรู้ แหล่งเป็นมิตรกับ สิ่งแวดล้อม เรียนรู้ เพื่อสร้างคุณภาพชีวิต	6. ส่งเสริม สนับสนุนและบูรณาการโดยทุกภาคส่วนมีส่วนร่วมในการจัดการศึกษา
เป้าประสงค์	ผู้เรียนได้รับการศึกษา เพื่อให้สังคมและประเทศชาติมั่นคง	ผู้เรียนได้รับโอกาสทางการศึกษา และมีคุณภาพอย่างทั่วถึง และเสมอภาคด้วยรูปแบบที่หลากหลาย	ผู้เรียนมีคุณภาพ ทักษะ และสมรรถนะการเรียนรู้ที่จำเป็น ในศตวรรษที่ 21	ผู้เรียนในจังหวัดเลย มีความภาคภูมิใจในความ เป็นไทย	ผู้เรียนมีคุณภาพและต่อมามีที่เต็ม และเหมาะสม มีแหล่งเรียนรู้ที่เป็นมิตรกับสิ่งแวดล้อมในสถานศึกษา	ระบบบริหารจัดการศึกษามีประสิทธิภาพ ตามหลักธรรมาภิบาล โดยมีส่วนร่วมจากทุกภาคส่วน
ตัวชี้วัด	1. ร้อยละของสถานศึกษาที่จัดการเรียนรู้ เพื่อเสริมสร้างความรู้ความเข้าใจและสร้างจิตสำนึกที่ถูกต้องเกี่ยวกับสถาบันหลักของชาติ 2. ร้อยละของผู้เรียนที่เข้าร่วมกิจกรรมที่ส่งเสริมสนับสนุนในการสร้างภูมิคุ้มกัน หรือร่วมมือกับ การเรียนแบบและวิถี การเรียนรู้แบบใหม่ในภาค การศึกษา 3. ร้อยละของผู้เรียนที่ได้รับ การพัฒนาทักษะอาชีพ เพื่อ การทำงานที่หรือออกไป ประชобоอาชีพในท้องถิ่น	1. ร้อยละของหลักสูตรที่มีกรอบ วิชาชีพระยะสั้นที่ตอบสนองต่อการ พัฒนากำลังคน 2. ร้อยละของกำลังคนที่ได้รับ การพัฒนาตามหลักสูตรที่ตอบสนอง อุตสาหกรรม 3. สัดส่วนผู้เรียนระดับมัธยมศึกษา ตอนปลายสายอาชีพศึกษา (ปวช.) : สายสามัญศึกษา 4. ร้อยละของผลงานวิจัย นวัตกรรม เทคโนโลยี องค์ความรู้ และสิ่งประดิษฐ์ที่สามารถนำไปใช้ ประโยชน์ หรือต่อยอด	1. ร้อยละของเด็กในวัยเรียน ชั้น ป.3 ที่มีทักษะ การอ่านและการคำนวณขั้นพื้นฐาน 2. คะแนนเฉลี่ยผลการทดสอบทางการศึกษา ระดับชาติขั้นพื้นฐาน (O-NET) ระดับ ป.6, ม.3 3. คะแนนเฉลี่ยผลการทดสอบทางการศึกษา ระดับชาติขั้นพื้นฐาน (V-NET) (B-NET) (N-NET) มัธยมศึกษาตอนต้น 5. อัตราการสำเร็จการศึกษาในระดับมัธยมศึกษา ตอนปลาย ปวช. ปวส. 6. สัดส่วนของครูที่มีความเหมาะสมในการ จัด การศึกษาพื้นฐาน จำนวนตามระดับการศึกษา ผู้ซึ่ง อย่งน้อยได้รับการพัฒนา (เช่น การฝึกอบรม การ สวม) (1) ก่อนประถมศึกษา (2) ประถมศึกษา (3) มัธยมศึกษาตอนต้น (4) มัธยมศึกษาตอนปลาย	1. ร้อยละของสถานศึกษาที่มีคุณภาพตามเกณฑ์มาตรฐาน 2. อัตราการเข้ารับการศึกษาในระดับมัธยมศึกษา 3. จำนวนนักเรียนที่เป็นผู้พิการ ผู้ด้อยโอกาสได้รับโอกาสในการเข้าถึง บริการการศึกษาและการพัฒนา สมรรถภาพหรือบริการทางการศึกษาที่ เหมาะสมตามความต้องการจำเป็น 4. ร้อยละของเด็กรายได้ต่ำกว่า 5 ปี ที่มี พัฒนาการทางด้านสุขภาพ การเรียนรู้ และพัฒนาการทางบุคลิกภาพตามวัย 5. ร้อยละของหน่วยงานทางการ ศึกษาที่มีการส่งเสริมการจัด การศึกษาส่งเสริมอาชีพ วัฒนธรรม และประเพณีในท้องถิ่นเพื่อให้ ผู้เรียนเกิดความภูมิใจในความ เป็นไทย	1. ร้อยละของหน่วยงานและ สถานศึกษามีการสร้างและพัฒนา แหล่งเรียนรู้ ภายในกลุ่มและใช้ประโยชน์จาก แหล่งเรียนรู้ทั้งภายในและ ภายนอกกลุ่ม เพื่อพัฒนา การเรียนรู้ของบุคลากรรวมทั้ง ผู้ที่เกี่ยวข้อง	1. สัดส่วนของเยาวชน/ผู้ใหญ่ที่มี ทักษะทางด้านเทคโนโลยี สารสนเทศและการสื่อสาร จำนวนตามประเภททักษะ - ทักษะการใช้งานคอมพิวเตอร์ - ทักษะการใช้งานอินเทอร์เน็ต 2. ร้อยละของครูและบุคลากร ทางการศึกษาทุกระดับและ ประเภทการศึกษาที่ได้รับการ ส่งเสริมและพัฒนา ตามมาตรฐานวิชาชีพ เพื่อให้ สามารถปฏิบัติงานได้อย่าง มีประสิทธิภาพ

## ส่วนที่ 5

### การนำแผนพัฒนาการศึกษาจังหวัดเลย สู่การปฏิบัติ (พ.ศ. 2566 – 2570)

#### 5.1 กลไกการขับเคลื่อนแผนพัฒนาการศึกษาจังหวัดเลย (พ.ศ. 2566 – 2570) สู่การปฏิบัติ

แผนพัฒนาการศึกษาจังหวัดเลย (พ.ศ. 2566 – 2570) จัดทำขึ้นเพื่อเป็นกรอบแนวทางในการพัฒนาการศึกษาในภูมิภาคที่สอดคล้องเชื่อมโยงกับแผนระดับที่ 1 แผนระดับที่ 2 และแผนระดับที่ 3 ตามหลักการความสัมพันธ์เชิงเหตุและผล (XYZ) นั่นคือ

ยุทธศาสตร์ชาติ 20 ปี ยุทธศาสตร์ชาติด้านการพัฒนาและเสริมสร้างศักยภาพทรัพยากรมนุษย์

แผนแม่บทภายใต้ยุทธศาสตร์ชาติ (พ.ศ. 2561 – 2580) ประเด็น (12) การพัฒนาการเรียนรู้ : ปรับเปลี่ยนระบบการเรียนรู้สำหรับศตวรรษที่ 21 เปลี่ยนโฉมบทบาท “ครู” ให้เป็นครูยุคใหม่ เพิ่มประสิทธิภาพระบบบริหารจัดการศึกษาในทุกระดับทุกประเภท พัฒนาระบบการเรียนรู้ตลอดชีวิต พัฒนาและส่งเสริมพหุปัญญา สร้างเส้นทางอาชีพ สภาพแวดล้อมการทำงาน และระบบสนับสนุนที่เหมาะสมสำหรับผู้มีความสามารถพิเศษ รวมทั้งแผนแม่บทในประเด็นต่าง ๆ ที่เกี่ยวข้องกับการศึกษา

แผนปฏิรูปประเทศด้านการศึกษา (ฉบับปรับปรุง) การสร้างโอกาสและความเสมอภาคทางการศึกษา ตั้งแต่ปฐมวัย การพัฒนาการจัดการเรียนการสอนสู่การเรียนรู้ฐานสมรรถนะ เพื่อตอบสนองการเปลี่ยนแปลงในศตวรรษที่ 21 การปฏิรูปกลไกและระบบการผลิตและพัฒนาครูและบุคลากรทางการศึกษาให้มีคุณภาพมาตรฐาน การจัดอาชีวศึกษาระบบทวิภาคีและระบบอื่น ๆ ที่เน้นการฝึกปฏิบัติอย่างเต็มรูปแบบ นำไปสู่การจ้างงานและการสร้างงาน

กรอบแผนพัฒนาเศรษฐกิจและสังคมแห่งชาติ ฉบับที่ 13 (พ.ศ. 2566 – 2570) โดย ไทยมีกำลังคนสมรรถนะสูง มุ่งเรียนรู้อย่างต่อเนื่อง ตอบโจทย์การพัฒนาแห่งอนาคต

ร่างกรอบแผนพัฒนาภาค พ.ศ. 2566 – 2570 มุ่งพัฒนาเป็น “ฐานการผลิตสินค้าและบริการมูลค่าสูง” ที่เติบโตอย่างยั่งยืน สนับสนุนการให้ความรู้เพื่อพัฒนาคนให้มีทักษะหลากหลายทั้งทางด้าน “Technical Skill” รวมถึง “Human Skill” และพัฒนาศักยภาพแรงงานให้มีทักษะใหม่ที่เป็นในการทำงานและพัฒนายกระดับทักษะเดิมให้ดีขึ้น (E:Education and Training)

แผนการศึกษาแห่งชาติ พ.ศ. 2560 – 2579 คนไทยทุกคนได้รับการศึกษาและเรียนรู้ตลอดชีวิตอย่างมีคุณภาพ ดำรงชีวิตอย่างเป็นสุข สอดคล้องกับหลักปรัชญาของเศรษฐกิจพอเพียง และเปลี่ยนแปลงของโลกศตวรรษที่ 21

แผนยุทธศาสตร์กระทรวงศึกษาธิการ (พ.ศ. 2563 – 2565) โดย กระทรวงศึกษาธิการวางระบบเพื่อให้ผู้เรียนมีความรู้ ทักษะ มีทัศนคติที่ถูกต้องต่อบ้านเมืองมีพื้นฐานชีวิตที่มั่นคง มีคุณธรรม มีงานทำ มีอาชีพ และเป็นพลเมืองที่เข้มแข็ง รวมทั้ง นโยบายการจัดการศึกษา 12 ข้อ ของนางสาวตรีนุช เทียนทอง รัฐมนตรีว่าการกระทรวงศึกษาธิการ เพื่อให้หน่วยงานที่เกี่ยวข้องได้ใช้เป็นกรอบแนวทางในการจัดทำแผนระดับหน่วยงานและแปลงไปสู่การปฏิบัติ โดยแผนพัฒนาการศึกษาจังหวัดเลย (พ.ศ. 2566 – 2570) ได้กำหนดประเด็นยุทธศาสตร์ได้แก่

**ประเด็นยุทธศาสตร์ที่ 1** การจัดการศึกษาเพื่อความมั่นคงของสังคมและประเทศชาติ

**ประเด็นยุทธศาสตร์ที่ 2** การผลิตและพัฒนากำลังคน การวิจัย และนวัตกรรมเพื่อสร้างขีดความสามารถในการแข่งขันของประเทศ

**ประเด็นยุทธศาสตร์ที่ 3** การพัฒนาศักยภาพคนทุกช่วงวัย

**ประเด็นยุทธศาสตร์ที่ 4** การสร้างโอกาสความเสมอภาคและความเท่าเทียมมีการจัดการศึกษาทุกระดับเพื่อให้ผู้เรียนเกิดความภาคภูมิใจในความเป็นคนไทย

**ประเด็นยุทธศาสตร์ที่ 5** การส่งเสริมและพัฒนาหลักสูตรกระบวนการเรียนรู้ แหล่งเรียนรู้ เพื่อสร้างคุณภาพชีวิตเป็นมิตรกับสิ่งแวดล้อม

**ประเด็นยุทธศาสตร์ที่ 6** การพัฒนาประสิทธิภาพของระบบบริหารจัดการศึกษา

โดยการนำแผนพัฒนาการศึกษาจังหวัดเลย (พ.ศ. 2566 – 2570) ไปสู่การปฏิบัติให้เกิดผลสำเร็จตามเป้าหมาย จำเป็นต้องอาศัยความร่วมมือจากทุกภาคส่วนที่เกี่ยวข้องในการจัดการศึกษา ทั้งในสังกัดกระทรวงศึกษาธิการ และนอกสังกัดกระทรวงศึกษาธิการ ที่จะร่วมขับเคลื่อน และถ่ายทอดสาระสำคัญของแผนพัฒนาการศึกษาจังหวัดเลย ลงสู่แผนปฏิบัติการด้านการศึกษา แผนปฏิบัติราชการของหน่วยงานทางการศึกษาในพื้นที่ ควรจะต้องมีการสื่อสารให้แก่บุคลากรที่เกี่ยวข้องได้รับรู้ เข้าใจยุทธศาสตร์ฯ โดยผ่านกลไกและเครื่องมือที่สำคัญ ดังนี้

1) **คณะกรรมการขับเคลื่อนการปฏิรูปการศึกษาของกระทรวงศึกษาธิการในภูมิภาค** ซึ่งมีอำนาจหน้าที่กำหนดทิศทางการดำเนินงานของกระทรวงศึกษาธิการในระดับภูมิภาคหรือจังหวัด และพิจารณาจัดสรรงบประมาณให้แก่หน่วยงานของกระทรวงฯ ในระดับภูมิภาคหรือจังหวัด เพื่อเป็นการเน้นย้ำความสำคัญของแผนพัฒนาการศึกษาในระดับภาคต่าง ๆ ที่จะเชื่อมโยงไปสู่การจัดทำแผนพัฒนาการศึกษาในระดับจังหวัดต่อไป

2) **คณะกรรมการ/คณะทำงานขับเคลื่อนการบริหารจัดการศึกษาในระดับภาค (ภาคตะวันออกเฉียงเหนือ)** ซึ่งมีอำนาจหน้าที่ ศึกษาข้อมูล นโยบาย กรอบ แนวทางการขับเคลื่อนการบริหารจัดการการศึกษาในระดับภาค (ภาคตะวันออกเฉียงเหนือ) ให้เชื่อมโยงและสอดคล้องกับยุทธศาสตร์ชาติ ทิศทางการพัฒนาประเทศ นโยบายและยุทธศาสตร์ของกระทรวงศึกษาธิการ และยุทธศาสตร์การพัฒนากลุ่มจังหวัด ที่สอดคล้องเชื่อมโยงกับแผนระดับที่ 1 แผนระดับที่ 2 แผนระดับที่ 3 ตามหลักการความสัมพันธ์เชิงเหตุและผล (XYZ) เพื่อการจัดทำแผนพัฒนาการศึกษาภาคตะวันออกเฉียงเหนือ โดยใช้เป็นกรอบไปสู่การจัดทำแผนพัฒนาการศึกษาในระดับกลุ่มจังหวัดและจังหวัด รวมถึงสั่งการ เร่งรัด กำกับ ติดตาม ตรวจสอบ ประเมินผลการดำเนินงานของหน่วยงานทางการศึกษาและสถานศึกษาในสังกัดกระทรวงศึกษาธิการในภาคให้เป็นไปตามยุทธศาสตร์การพัฒนาภาค แผนพัฒนาการศึกษาระดับภาค นโยบายและยุทธศาสตร์ของกระทรวงศึกษาธิการ

3) **คณะกรรมการศึกษาธิการจังหวัด (กศจ.)** ซึ่งมีอำนาจหน้าที่ในเขตจังหวัดตามกฎหมายว่าด้วยการศึกษาแห่งชาติ กำหนดยุทธศาสตร์ แนวทางการจัดการศึกษา และการส่งเสริมสนับสนุน การจัดการศึกษาทุกระดับและทุกประเภทในจังหวัด โดยคณะกรรมการฯ ควรให้ความสำคัญกับการใช้ แผนพัฒนาการศึกษา

ภาคตะวันออกเฉียงเหนือ ควบคู่กับแผนระดับต่างๆ เพื่อเป็นกรอบในการจัดทำแผนพัฒนาการศึกษา แผนปฏิบัติการในระดับจังหวัด และการพิจารณาเสนอแนะการจัดสรรงบประมาณให้แก่สถานศึกษาในจังหวัด

4) **แผนพัฒนาการศึกษาจังหวัด** เป็นเครื่องมือในการขับเคลื่อนแผนยุทธศาสตร์การพัฒนา การศึกษาสู่การปฏิบัติ โดยยึดสาระสำคัญของแผนพัฒนาการศึกษาจังหวัดเลย ได้แก่ วิสัยทัศน์ พันธกิจ เป้าประสงค์ ประเด็นยุทธศาสตร์ สำหรับใช้จัดทำแผนพัฒนาการศึกษาจังหวัด และแผนปฏิบัติการ ประจำปีของหน่วยงาน เพื่อนำไปสู่การบูรณาการระหว่างหน่วยงานการศึกษาที่เกี่ยวข้องในพื้นที่ เพื่อการจัดทำแผนงาน/โครงการในการขอจัดตั้งและการบริหารงบประมาณตามบทบาทหน้าที่และบริบทของพื้นที่

## 5.2 แนวทางในการขับเคลื่อนแผนพัฒนาการศึกษาจังหวัดเลย (พ.ศ. 2566 – 2570)

เพื่อให้เกิดการขับเคลื่อน บูรณาการการพัฒนาการศึกษาจังหวัดเลยในพื้นที่จังหวัดเลย ควรมีการ ดำเนินการ ดังนี้

1) สร้างเครือข่ายความร่วมมือกับหน่วยงานการศึกษาทุกสังกัดในพื้นที่รับผิดชอบดำเนินงานอย่างเป็น รูปธรรม โดยการร่วมกันศึกษา วิเคราะห์ แผลงยุทธศาสตร์ กลยุทธ์ สู่โครงการ/กิจกรรมที่จะนำไปสู่ผลสำเร็จ ตามเป้าประสงค์ ตัวชี้วัดความสำเร็จและค่าเป้าหมาย ในแต่ละปีงบประมาณ รวมทั้งกำหนดหน่วยงาน ผู้รับผิดชอบความสำเร็จของตัวชี้วัดให้ชัดเจน

2) ผู้บริหารหน่วยงานการศึกษา สถาบันการศึกษา และสถานศึกษาในพื้นที่รับผิดชอบต้องให้ความสำคัญ และใช้แผนพัฒนาการศึกษาระดับภาคตะวันออกเฉียงเหนือ เป็นเครื่องมือ กรอบและแนวทางในการดำเนินงานหรือ การบริหารจัดการศึกษา

3) ศึกษาธิการจังหวัด ต้องแสดงภาวะความเป็นผู้นำการศึกษา มีความมุ่งมั่นจริงจัง รวมถึงกระตุ้นให้ ทุกภาคส่วนเข้ามามีส่วนร่วมในการจัดการศึกษา โดยดำเนินการชี้แจง สร้างความรู้ ความเข้าใจในสาระสำคัญของ แผนพัฒนาการศึกษาระดับภาค กลุ่มจังหวัดและจังหวัด ให้ผู้บริหาร คณาจารย์ ครูและบุคลากรทางการศึกษา ผู้เกี่ยวข้องทุกภาคส่วน ได้รับทราบอย่างชัดเจนเพื่อการมีส่วนร่วม และสนับสนุนช่วยเหลือ ดูแลให้การดำเนินงาน มีประสิทธิภาพ

4) การบูรณาการยุทธศาสตร์ (Integration) เพื่อให้เกิดการทำงานทำงานร่วมกัน และวางเป้าหมาย ในการทำงานร่วมกัน จำเป็นที่จะต้องให้หน่วยงานทางการศึกษาในพื้นที่ ร่วมกำหนดยุทธศาสตร์ เป้าหมาย ตัวชี้วัด ที่ตอบสนองยุทธศาสตร์ชาติ และสอดคล้องกับความต้องการ สภาพปัญหาบริบทพื้นที่ โดยหน่วยงาน ต่างๆจะต้องร่วมกันบูรณาการทำงานร่วมกัน ทั้งในส่วนของการวางแผนงาน งบประมาณ ทรัพยากรบุคคล รวมถึงการจัดการความรู้พัฒนาพื้นที่ระดับภาคให้เป็นองค์กรแห่งการเรียนรู้ โดยการประสานการดำเนินงาน และช่วยผลักดันในการดำเนินงานของหน่วยงานต่าง ๆ ภายในพื้นที่ภาค เป็นไปอย่างสอดคล้องและสนับสนุน ต่อการขับเคลื่อนยุทธศาสตร์การพัฒนาการศึกษาจังหวัด

5) การแปลงยุทธศาสตร์สู่การปฏิบัติ (เชื่อมโยง (Linkage)) ชี้แจงและสื่อสารยุทธศาสตร์ชาติ แนวนโยบายและการดำเนินงานขับเคลื่อนยุทธศาสตร์การพัฒนาการศึกษา สร้างความเชื่อมโยงระหว่าง นโยบายรัฐบาล แผนพัฒนาการศึกษาระดับกระทรวงศึกษาธิการ หน่วยงานต้นสังกัดทุกสังกัดที่จัดการศึกษา แผนพัฒนาการศึกษาภาค และแผนพัฒนาจังหวัด รวมทั้งแผนพัฒนาด้านต่างๆ ที่เกี่ยวข้องกับการจัดการศึกษา

รวมถึงสร้างกลไกขับเคลื่อนแผนงาน โครงการ และกิจกรรมด้านการศึกษา ให้มีความสอดคล้องกับความต้องการของพื้นที่ ยุทธศาสตร์การพัฒนาภาค และทิศทางการพัฒนาของประเทศ ที่มีการบูรณาการทั้งในมิติของการทำงานตาม Function, Agenda และ รวมถึงการส่งเสริมประสาน สนับสนุนให้ความรู้ในการพัฒนาระบบการติดตามและประเมินผลการปฏิบัติงานของหน่วยงานการศึกษาในพื้นที่ภาค เพื่อนำไปสู่ผลสำเร็จตามยุทธศาสตร์จังหวัดที่วางไว้

6) การทบทวนยุทธศาสตร์ (การมีส่วนร่วม (participate)) จัดทำคำสั่งแต่งตั้งคณะทำงานทุกภาคส่วน เพื่อการมีส่วนร่วม และจัดให้มีการประชุมเพื่อทบทวนสาระสำคัญเกี่ยวกับการปฏิบัติตามยุทธศาสตร์หรือประเด็นที่มีความสำคัญต่อผลสำเร็จตามยุทธศาสตร์ เพื่อเสนอคณะอนุกรรมการบริหารราชการเชิงยุทธศาสตร์ คณะกรรมการศึกษาธิการจังหวัด และผู้บริหารระดับสูง ได้พิจารณา และรับทราบ ก่อนที่จะสื่อสารและแปลงยุทธศาสตร์สู่การปฏิบัติต่อไป

7) การพัฒนายุทธศาสตร์ ต้องมีการติดตามผลการดำเนินงานตามยุทธศาสตร์เพื่อหาประเด็นและกลั่นกรองแนวคิด เพื่อนำผลการประเมินมาปรับปรุงและพัฒนาแผนในปีต่อไป

8) พัฒนาศักยภาพบุคลากรให้มีความรู้ ความสามารถในการปฏิบัติงานด้วยเทคนิควิธีการใหม่ ๆ อย่างต่อเนื่อง รวมถึงการสร้างแรงจูงใจที่เหมาะสม สร้างขวัญกำลังใจด้วยการยกย่อง ชมเชย ให้รางวัล แก่บุคลากรที่ดำเนินงานได้ประสบความสำเร็จอย่างมีคุณภาพ

### 5.3 การติดตามและประเมินผล

การติดตามและประเมินผลไปสู่การปฏิบัติ มีแนวทางและกระบวนการสำคัญดังนี้

- 1) แต่งตั้งคณะกรรมการติดตาม ประเมินผลการจัดการศึกษาของหน่วยงานการศึกษาทุกสังกัด
- 2) กำหนดปฏิทินการติดตาม ประเมินผลและรายงานให้เหมาะสมในแต่ละปีงบประมาณ หรือปีการศึกษา
- 3) สร้างความเชื่อมโยงโครงข่ายข้อมูลสารสนเทศระหว่างสำนักงานศึกษาธิการภาค สำนักงานศึกษาธิการจังหวัด เพื่อประโยชน์ต่อการวางแผน กำกับติดตาม และรายงานผล ให้มีความสัมพันธ์สอดคล้องไปในทิศทางเดียวกัน
- 4) เสริมสร้างกลไกการติดตาม ตรวจสอบให้กับภาคเอกชน ภาคประชาชน โดยการสนับสนุนให้ภาคเอกชน ภาคประชาชน ร่วมติดตามการดำเนินงานตามแผนพัฒนาการศึกษาจังหวัด ตรวจสอบความโปร่งใส และความสำเร็จของงาน
- 5) ข้อมูลสารสนเทศที่ได้จากการติดตามประเมินผล จะเป็นข้อมูลย้อนกลับเพื่อปรับปรุงแผน หรือจัดทำแผนพัฒนาการศึกษาในห้วงต่อไป รวมถึงการให้ข้อเสนอแนะเชิงนโยบายไปยังหน่วยงานต้นสังกัด
- 6) เผยแพร่ ประชาสัมพันธ์การจัดการศึกษาอย่างต่อเนื่องและสม่ำเสมอ

# ภาคผนวก

## คำสั่งหัวหน้าคณะรักษาความสงบแห่งชาติ

ที่ ๑๔/๒๕๖๐

## เรื่อง การปฏิรูปการศึกษาในภูมิภาคของกระทรวงศึกษาธิการ

จากข้อเท็จจริงที่ได้ปรากฏให้เห็นถึงสภาพปัญหาในการจัดการการศึกษาของประเทศใน ส่วนภูมิภาคทั้งในด้านโครงสร้างขององค์กร ด้านระบบบริหารจัดการ และด้านบุคลากรที่เกี่ยวข้อง ซึ่งปัญหาเหล่านี้ส่งผลต่อคุณภาพการศึกษาและการพัฒนาเยาวชนซึ่งเป็นทรัพยากรมนุษย์และกำลังคน ที่สำคัญในการพัฒนาประเทศ และเป็นอุปสรรคต่อการขับเคลื่อนและการพัฒนาด้านการศึกษา ของประเทศให้มีประสิทธิภาพทัดเทียมนานาประเทศ แม้ที่ผ่านมาคณะรักษาความสงบแห่งชาติ ได้มีความพยายามในการแก้ไขปัญหาด้วยการกำหนดมาตรการและกลไกขึ้นโดยมีคำสั่งหัวหน้าคณะรักษาความสงบแห่งชาติมาแล้วหลายฉบับ แต่โดยเหตุที่สภาพปัญหาการจัดการการศึกษาของประเทศ ในส่วนภูมิภาคมีความซับซ้อนและสั่งสมมาเป็นเวลานาน จึงเป็นเหตุให้ต้องมีการกำหนดมาตรการและ กลไกเพิ่มเติมเพื่อให้ปัญหาโดยส่วนใหญ่ได้รับการแก้ไขโดยเร็ว เพื่อประโยชน์ในการเตรียมการและ รองรับการปฏิรูปการศึกษาอันเป็นเรื่องสำคัญเรื่องหนึ่งในการปฏิรูปประเทศตามที่รัฐธรรมนูญ แห่งราชอาณาจักรไทยฉบับที่ได้รับความเห็นชอบจากประชามติได้บัญญัติไว้

อาศัยอำนาจตามความในมาตรา ๔๔ ของรัฐธรรมนูญแห่งราชอาณาจักรไทย (ฉบับชั่วคราว) พุทธศักราช ๒๕๕๗ หัวหน้าคณะรักษาความสงบแห่งชาติ โดยความเห็นชอบของคณะรักษาความสงบแห่งชาติ จึงมีคำสั่ง ดังต่อไปนี้

## ข้อ ๑ ให้ยกเลิก

(๑) คำสั่งหัวหน้าคณะรักษาความสงบแห่งชาติ ที่ ๑๐/๒๕๕๕ เรื่อง การขับเคลื่อน การปฏิรูปการศึกษาของกระทรวงศึกษาธิการในภูมิภาค ลงวันที่ ๒๑ มีนาคม พุทธศักราช ๒๕๕๕

(๒) คำสั่งหัวหน้าคณะรักษาความสงบแห่งชาติ ที่ ๑๑/๒๕๕๕ เรื่อง การบริหารราชการ ของกระทรวงศึกษาธิการในภูมิภาค ลงวันที่ ๒๑ มีนาคม พุทธศักราช ๒๕๕๕

(๓) คำสั่งหัวหน้าคณะรักษาความสงบแห่งชาติ ที่ ๓๘/๒๕๕๕ เรื่อง แก้ไขเพิ่มเติมคำสั่ง หัวหน้าคณะรักษาความสงบแห่งชาติ ที่ ๑๐/๒๕๕๕ และคำสั่งหัวหน้าคณะรักษาความสงบแห่งชาติ ที่ ๑๑/๒๕๕๕ ลงวันที่ ๑๒ กรกฎาคม พุทธศักราช ๒๕๕๕

(๔) คำสั่งหัวหน้าคณะรักษาความสงบแห่งชาติ ที่ ๑/๒๕๖๐ เรื่อง การแก้ไขปัญหา การบริหารงานบุคคลของกระทรวงศึกษาธิการ เฉพาะข้อ ๘

ข้อ ๒ ให้มีคณะกรรมการขับเคลื่อนการปฏิรูปการศึกษาของกระทรวงศึกษาธิการในภูมิภาค ประกอบด้วย

(๑) รัฐมนตรีว่าการกระทรวงศึกษาธิการ เป็นประธานกรรมการ

(๒) รัฐมนตรีช่วยว่าการกระทรวงศึกษาธิการ เป็นกรรมการ

(๓) เลขาธิการคณะกรรมการการศึกษาขั้นพื้นฐาน เป็นกรรมการ

(๔) เลขาธิการคณะกรรมการการอาชีวศึกษา เป็นกรรมการ

(๕) เลขาธิการคณะกรรมการการอุดมศึกษา เป็นกรรมการ

(๖) เลขาธิการสภาการศึกษา เป็นกรรมการ

(๗) ประธานสภาหอการค้าแห่งประเทศไทย เป็นกรรมการ

(๘) ประธานสภาอุตสาหกรรมแห่งประเทศไทย เป็นกรรมการ

(๙) ปลัดกระทรวงศึกษาธิการ เป็นกรรมการและเลขานุการ

ข้อ ๓ ให้คณะกรรมการขับเคลื่อนตามข้อ ๒ มีอำนาจหน้าที่ ดังต่อไปนี้

(๑) กำหนดทิศทางการดำเนินงานของกระทรวงศึกษาธิการในระดับภูมิภาคหรือจังหวัด

(๒) โอนกิจการ ทรัพย์สิน หนี้ และเงินงบประมาณของส่วนราชการใดในกระทรวงศึกษาธิการ

ไปเป็นของส่วนราชการอื่นในสังกัดกระทรวงศึกษาธิการตามบัญชีที่รัฐมนตรีว่าการกระทรวงศึกษาธิการประกาศกำหนด รวมทั้งพิจารณาการจัดสรรงบประมาณให้แก่หน่วยงานของกระทรวงศึกษาธิการในระดับภูมิภาคหรือจังหวัด

(๓) วางแผนงานเกี่ยวกับการบริหารงานบุคคลของกระทรวงศึกษาธิการในระดับภูมิภาคหรือจังหวัด

(๔) เกลี้ยอัตรากำลังข้าราชการครูและบุคลากรทางการศึกษา เงินงบประมาณและทรัพย์สินของส่วนราชการต่าง ๆ ของกระทรวงศึกษาธิการได้ทั้งกระทรวงโดยไม่ต้องไม่เพิ่มอัตรากำลังคนและงบประมาณ ทั้งนี้ เพื่อประโยชน์ในการปฏิรูปการศึกษาและการบริหารราชการของกระทรวงศึกษาธิการในภูมิภาค

การเกลี้ยอัตรากำลังตามวรรคหนึ่ง ให้ตัดโอนอัตรากำลังและเงินงบประมาณแผ่นดินประจำอัตรารวมตลอดทั้งบุคลากรที่จ่ายในลักษณะเงินเดือน ค่าจ้างประจำ และเงินอื่นที่เกี่ยวข้องซึ่งตั้งไว้สำหรับตำแหน่งที่เกลี้ยนั้นมาเป็นของส่วนราชการที่รับโอน และการโอนหรือการนำรายจ่ายที่กำหนดไว้สำหรับส่วนราชการใดในกระทรวงศึกษาธิการตามพระราชบัญญัติงบประมาณรายจ่ายประจำปีหรือพระราชบัญญัติงบประมาณรายจ่ายเพิ่มเติมไปใช้สำหรับส่วนราชการที่รับโอน นอกเหนือจากกรณีตามมาตรา ๑๘ แห่งพระราชบัญญัติวิธีการงบประมาณ พ.ศ. ๒๕๐๒ ให้กระทำได้

(๕) แต่งตั้ง โอน หรือย้ายผู้บริหารสถานศึกษา ผู้บริหารเขตพื้นที่การศึกษา หรือผู้ปฏิบัติงานในตำแหน่งต่าง ๆ ในหน่วยงานของกระทรวงศึกษาธิการในระดับภูมิภาคหรือจังหวัด ทั้งนี้ ตามประเภทหรือระดับตำแหน่งที่รัฐมนตรีว่าการกระทรวงศึกษาธิการกำหนด

ในกรณีที่กฎหมายว่าด้วยระเบียบข้าราชการครูและบุคลากรทางการศึกษามีบทบัญญัติใดกำหนดให้องค์กรอื่นใดมีอำนาจหน้าที่ตามวรรคหนึ่ง มิให้นำบทบัญญัตินั้นมาใช้บังคับแก่องค์กรซึ่งมีอำนาจหน้าที่ดังกล่าว

(๖) สั่งให้ผู้บริหารสถานศึกษา ผู้บริหารเขตพื้นที่การศึกษา หรือผู้ปฏิบัติงานในตำแหน่งต่าง ๆ ในหน่วยงานของกระทรวงศึกษาธิการในระดับภูมิภาคหรือจังหวัด หยุดการปฏิบัติหน้าที่หรือให้พ้นจากตำแหน่ง

ในกรณีที่ผู้บริหารสถานศึกษา ผู้บริหารเขตพื้นที่การศึกษา หรือผู้ปฏิบัติงานผู้ใดถูกสั่งให้หยุดการปฏิบัติหน้าที่หรือถูกสั่งให้พ้นจากตำแหน่งตามวรรคหนึ่ง ให้งดการจ่ายค่าตอบแทนหรือสิทธิประโยชน์ใด ๆ ในตำแหน่งในระหว่างที่ถูกสั่งให้หยุดการปฏิบัติหน้าที่หรือถูกสั่งให้พ้นจากตำแหน่งนับแต่วันที่ได้รับทราบคำสั่ง

(๗) แต่งตั้งคณะกรรมการศึกษาธิการจังหวัดตามข้อ ๙

(๘) แต่งตั้งคณะกรรมการและคณะทำงานเพื่อช่วยเหลือการปฏิบัติงานได้ตามความจำเป็น

(๙) เชิญข้าราชการ พนักงาน ลูกจ้าง หรือผู้ปฏิบัติงานอื่นในหน่วยงานของรัฐ หรือบุคคลที่เกี่ยวข้องมาสอบถามข้อเท็จจริง รวมทั้งเรียกเอกสารจากหน่วยงานของรัฐหรือบุคคลที่เกี่ยวข้องมาเพื่อประกอบการพิจารณา

ข้อ ๔ ให้สำนักงานปลัดกระทรวง กระทรวงศึกษาธิการ รับผิดชอบงานธุรการของคณะกรรมการขับเคลื่อนตามข้อ ๒ รวมทั้งคณะกรรมการและคณะทำงานตามข้อ ๓ (๘)

การเบิกจ่ายเบี้ยประชุมของคณะกรรมการ คณะอนุกรรมการ และคณะทำงานตามวรรคหนึ่ง ให้เป็นไปตามพระราชกฤษฎีกาว่าด้วยเบี้ยประชุมกรรมการ ส่วนการเบิกจ่ายค่าใช้จ่ายที่เกี่ยวข้องกับการบริหารจัดการอื่นที่จำเป็น ให้เบิกจ่ายได้ตามระเบียบของทางราชการ ทั้งนี้ ให้เบิกจ่ายจากงบประมาณของสำนักงานปลัดกระทรวง กระทรวงศึกษาธิการ

ข้อ ๕ ให้มีสำนักงานศึกษาธิการภาค จำนวนสิบแปดภาค สังกัดสำนักงานปลัดกระทรวง กระทรวงศึกษาธิการ ตามบัญชีที่รัฐมนตรีว่าการกระทรวงศึกษาธิการประกาศกำหนด เพื่อปฏิบัติการกิจของกระทรวงศึกษาธิการในระดับพื้นที่ ทำหน้าที่ขับเคลื่อนการศึกษาในระดับภาคและจังหวัดโดยการอำนวยความสะดวก ส่งเสริม สนับสนุน และพัฒนาการศึกษาแบบร่วมมือและบูรณาการกับหน่วยงานในสังกัดกระทรวงศึกษาธิการและหน่วยงานอื่นหรือภาคส่วนที่เกี่ยวข้องในพื้นที่นั้น ๆ และให้มีอำนาจหน้าที่ดังต่อไปนี้

(๑) กำหนดยุทธศาสตร์และบทบาทการพัฒนาภาคต่าง ๆ ให้เชื่อมโยงและสอดคล้องกับทิศทางการพัฒนาประเทศ ทิศทางการดำเนินงานตามข้อ ๓ (๑) นโยบายและยุทธศาสตร์ของกระทรวงศึกษาธิการ และยุทธศาสตร์การพัฒนากลุ่มจังหวัด รวมทั้งการพัฒนาด้านอื่น ๆ ในพื้นที่รับผิดชอบตามศักยภาพและโอกาสของบุคคลและชุมชนในแต่ละพื้นที่

(๒) สนับสนุนการพัฒนาจังหวัดในพื้นที่รับผิดชอบเกี่ยวกับงานด้านวิชาการ การวิจัยและพัฒนา

(๓) กำกับดูแล ติดตาม และประเมินผลการดำเนินงานของสำนักงานศึกษาธิการจังหวัดในพื้นที่รับผิดชอบ

(๔) สนับสนุนการตรวจราชการ และติดตามประเมินผลการดำเนินงานตามนโยบายและยุทธศาสตร์ของกระทรวงศึกษาธิการในพื้นที่รับผิดชอบ

(๕) ประสานการบริหารงานระหว่างราชการส่วนกลางและส่วนภูมิภาคให้เกิดการพัฒนาอย่างบูรณาการในระดับพื้นที่ของหลายจังหวัด โดยยึดการมีส่วนร่วมและประโยชน์สุขของประชาชนเป็นหลัก

(๖) ปฏิบัติงานร่วมกับหรือสนับสนุนการปฏิบัติงานของหน่วยงานอื่นที่เกี่ยวข้องหรือที่ได้รับมอบหมาย

ข้อ ๖ ให้มีศึกษาธิการภาคเป็นผู้บังคับบัญชาข้าราชการ พนักงานราชการและลูกจ้างในสำนักงานศึกษาธิการภาค มีอำนาจหน้าที่รับผิดชอบการดำเนินงานของสำนักงานศึกษาธิการภาค และให้มีรองศึกษาธิการภาคจำนวนหนึ่งคน เพื่อช่วยเหลือนงานศึกษาธิการภาค ทั้งนี้ ผู้ที่จะดำรงตำแหน่งรองศึกษาธิการภาคต้องเป็นผู้ที่ดำรงตำแหน่งข้าราชการพลเรือนสามัญ ตำแหน่งประเภทอำนวยการระดับสูง หรือศึกษาธิการจังหวัด อยู่ก่อนวันที่คำสั่งนี้ใช้บังคับ

ให้ปลัดกระทรวงศึกษาธิการเป็นผู้มีอำนาจสั่งบรรจุศึกษาธิการภาค และสั่งบรรจุและแต่งตั้งรองศึกษาธิการภาค จากข้าราชการในกระทรวงศึกษาธิการ

ข้อ ๗ ในแต่ละจังหวัด ให้มีคณะกรรมการศึกษาธิการจังหวัด เรียกโดยย่อว่า “กศจ.” ประกอบด้วย

(๑) ผู้ว่าราชการจังหวัด หรือรองผู้ว่าราชการจังหวัดที่ได้รับมอบหมาย เป็นประธานกรรมการ

(๒) ศึกษาธิการภาคในพื้นที่รับผิดชอบ เป็นรองประธานกรรมการ

(๓) ผู้แทนสำนักงานคณะกรรมการการศึกษาขั้นพื้นฐาน ผู้แทนสำนักงานคณะกรรมการการอาชีวศึกษา ผู้แทนสำนักงานคณะกรรมการการอุดมศึกษา ผู้แทนสำนักงานคณะกรรมการข้าราชการครูและบุคลากรทางการศึกษา ผู้แทนสำนักงานคณะกรรมการส่งเสริมการศึกษาเอกชน และผู้แทนสำนักงานส่งเสริมการศึกษานอกระบบและการศึกษาตามอัธยาศัย เป็นกรรมการ

(๔) กรรมการผู้ทรงคุณวุฒิ จำนวนไม่เกินหกคน ซึ่งรัฐมนตรีว่าการกระทรวงศึกษาธิการแต่งตั้งโดยความเห็นชอบของคณะกรรมการขับเคลื่อนตามข้อ ๒ โดยอย่างน้อยต้องมีผู้แทนองค์กรภาคเอกชน ผู้แทนองค์กรวิชาชีพ และผู้แทนภาคประชาชน ด้านละหนึ่งคน

(๕) ศึกษาธิการจังหวัด เป็นกรรมการและเลขานุการ

(๖) รองศึกษาธิการจังหวัด เป็นผู้ช่วยเลขานุการ

กศจ. อาจแต่งตั้งข้าราชการในสำนักงานศึกษาธิการจังหวัดจำนวนไม่เกินสองคน เป็นผู้ช่วยเลขานุการด้วยก็ได้

ข้อ ๘ ให้ กศจ. มีอำนาจหน้าที่ในเขตจังหวัด ดังต่อไปนี้

(๑) อำนาจหน้าที่ตามที่กฎหมายว่าด้วยการศึกษาแห่งชาติ กฎหมายว่าด้วยระเบียบบริหารราชการกระทรวงศึกษาธิการ และกฎหมายว่าด้วยระเบียบข้าราชการครูและบุคลากรทางการศึกษากำหนดให้เป็นอำนาจหน้าที่ของคณะกรรมการเขตพื้นที่การศึกษาและ อ.ก.ค.ศ. เขตพื้นที่การศึกษา

(๒) กำหนดยุทธศาสตร์ แนวทางการจัดการศึกษา และการส่งเสริมสนับสนุนการจัดการศึกษาทุกระดับและทุกประเภท ประสานและส่งเสริมการบริหารและการจัดการศึกษาขององค์กรปกครองส่วนท้องถิ่น รวมทั้งส่งเสริมและสนับสนุนการจัดการศึกษาของบุคคล ครอบครัว องค์กรชุมชน องค์กรเอกชน องค์กรวิชาชีพ สถาบันศาสนา สถานประกอบการ และสถาบันสังคมอื่นที่จัดการศึกษาในรูปแบบที่หลากหลาย

(๓) พิจารณาและให้ความเห็นชอบแผนพัฒนาการศึกษา

(๔) พิจารณาและให้ความเห็นชอบกรอบการประเมินผลการปฏิบัติงานและตัวชี้วัดในการดำเนินงานในลักษณะตัวชี้วัดร่วมของส่วนราชการหรือหน่วยงาน และสถานศึกษาในสังกัดกระทรวงศึกษาธิการ

(๕) เสนอความเห็นเกี่ยวกับการบริหารงานบุคคลของข้าราชการครูและบุคลากรทางการศึกษาต่อคณะกรรมการขับเคลื่อนตามข้อ ๒

(๖) กำกับ เร่งรัด ติดตาม และประเมินผลการปฏิบัติงานของส่วนราชการหรือหน่วยงาน และสถานศึกษาในสังกัดกระทรวงศึกษาธิการ

(๗) วางแผนการจัดการศึกษาและพิจารณาเสนอแนะการจัดสรรงบประมาณให้แก่สถานศึกษา

(๘) เสนอคณะกรรมการขับเคลื่อนตามข้อ ๒ เพื่อแต่งตั้งคณะกรรมการศึกษาธิการจังหวัด ตามข้อ ๙

(๙) แต่งตั้งคณะกรรมการหรือคณะทำงานตามความจำเป็นเพื่อช่วยเหลือการปฏิบัติงานของ กศจ. ซึ่งอย่างน้อยต้องมีคณะกรรมการบริหารราชการเชิงยุทธศาสตร์ และคณะกรรมการเกี่ยวกับการพัฒนาการศึกษา โดยให้นายองค์ประกอบของ กศจ. มาใช้บังคับโดยอนุโลม

ในการเสนอและการแต่งตั้งคณะกรรมการหรือคณะทำงานตามวรรคหนึ่ง ต้องคำนึงถึงวงเงินงบประมาณที่ได้รับ ความคุ้มค่า ความประหยัด ความรวดเร็วและไม่เป็นการเพิ่มขึ้นตอนในการปฏิบัติหน้าที่โดยไม่จำเป็น

(๑๐) ปฏิบัติหน้าที่อื่นตามที่กฎหมายกำหนด หรือตามที่คณะกรรมการขับเคลื่อนตามข้อ ๒ มอบหมาย

ข้อ ๙ ให้ กศจ. เสนอคณะกรรมการขับเคลื่อนตามข้อ ๒ เพื่อแต่งตั้งคณะกรรมการศึกษาธิการจังหวัด เรียกโดยย่อว่า “กศจ.” เพื่อช่วยเหลือหรือกลั่นกรองงานให้แก่ กศจ. เกี่ยวกับการบรรจุ การแต่งตั้ง การโยกย้าย การดำเนินการทางวินัย การกำหนดวิทยฐานะ หรือการกำหนดสิทธิประโยชน์ต่าง ๆ ของข้าราชการครูและบุคลากรทางการศึกษา

ให้ กศจ. ตามวรรคหนึ่ง ประกอบด้วย

(๑) กรรมการใน กศจ. จำนวนหนึ่งคน เป็นประธานอนุกรรมการ

(๒) กรรมการใน กศจ. จำนวนสองคน เป็นอนุกรรมการ

(๓) ผู้อำนวยการสำนักงานเขตพื้นที่การศึกษาหรือผู้อำนวยการสถานศึกษาในจังหวัดจำนวนสองคน เป็นอนุกรรมการ

(๔) ผู้ทรงคุณวุฒิ ซึ่งมีได้เป็นกรรมการใน กศจ. จำนวนไม่เกินสามคน เป็นอนุกรรมการ

(๕) ศึกษาธิการจังหวัด เป็นอนุกรรมการและเลขานุการ

ในกรณีมีความจำเป็น กศจ. อาจแต่งตั้งข้าราชการในสำนักงานศึกษาธิการจังหวัดจำนวนไม่เกินสองคนเป็นผู้ช่วยเลขานุการก็ได้

ข้อ ๑๐ การเบิกจ่ายเบี้ยประชุมของ กศจ. ออกศจ. คณะอนุกรรมการและคณะทำงาน ตามข้อ ๘ (๙) เป็นไปตามพระราชกฤษฎีกาว่าด้วยเบี้ยประชุมกรรมการ และการเบิกจ่ายค่าใช้จ่ายที่เกี่ยวข้องกับการบริหารจัดการอื่น ๆ ที่จำเป็น ให้เบิกจ่ายได้ตามระเบียบของทางราชการ โดยเบิกจ่ายจากงบประมาณของสำนักงานปลัดกระทรวง กระทรวงศึกษาธิการ

ข้อ ๑๑ ให้มีสำนักงานศึกษาธิการจังหวัด สังกัดสำนักงานปลัดกระทรวง กระทรวงศึกษาธิการ เพื่อปฏิบัติภารกิจของกระทรวงศึกษาธิการเกี่ยวกับการบริหารและการจัดการศึกษาตามที่กฎหมายกำหนด การปฏิบัติราชการตามอำนาจหน้าที่ นโยบาย และยุทธศาสตร์ของส่วนราชการต่าง ๆ ที่มอบหมาย และให้มีอำนาจหน้าที่ในเขตจังหวัด ดังต่อไปนี้

(๑) รับผิดชอบงานธุรการของ กศจ. ออกศจ. คณะอนุกรรมการบริหารราชการเชิงยุทธศาสตร์ คณะอนุกรรมการเกี่ยวกับการพัฒนาการศึกษา คณะอนุกรรมการและคณะทำงาน รวมทั้งปฏิบัติงานราชการที่เป็นไปตามอำนาจและหน้าที่ของ กศจ. และตามที่ กศจ. มอบหมาย

(๒) จัดทำแผนพัฒนาการศึกษาและแผนปฏิบัติการ

(๓) สั่งการ กำกับ ดูแล เร่งรัด ติดตาม และประเมินผลการปฏิบัติงานของส่วนราชการ หรือหน่วยงานและสถานศึกษาในสังกัดกระทรวงศึกษาธิการให้เป็นไปตามนโยบายของกระทรวงศึกษาธิการ

(๔) จัดระบบ ส่งเสริม และประสานงานเครือข่ายข้อมูลสารสนเทศและเทคโนโลยีดิจิทัล เพื่อการศึกษา

(๕) ส่งเสริมและสนับสนุนการศึกษาเพื่อคนพิการ ผู้ด้อยโอกาส และผู้มีความสามารถพิเศษ

(๖) ดำเนินงานเกี่ยวกับการบริหารงานบุคคลของข้าราชการครูและบุคลากรทางการศึกษา

(๗) ส่งเสริม สนับสนุน และดำเนินการเกี่ยวกับงานด้านวิชาการ การนิเทศ และแนะแนว การศึกษาทุกระดับและทุกประเภท รวมทั้งติดตามและประเมินผลระบบบริหารและการจัดการศึกษา

(๘) ดำเนินการเกี่ยวกับการตรวจสอบด้านการบริหาร การเงิน และการบัญชีของส่วนราชการ หรือหน่วยงานและสถานศึกษาในสังกัดกระทรวงศึกษาธิการ

(๙) ส่งเสริมและประสานงานการศาสนา ศิลปะ วัฒนธรรม และการกีฬาเพื่อการศึกษา

(๑๐) ส่งเสริม สนับสนุน และดำเนินการเกี่ยวกับการจัดการศึกษาเอกชน

(๑๑) ปฏิบัติภารกิจตามนโยบายของกระทรวงศึกษาธิการหรือตามที่ได้รับมอบหมาย รวมทั้งปฏิบัติภารกิจเกี่ยวกับราชการประจำทั่วไปของกระทรวงศึกษาธิการ และประสานงานต่าง ๆ ในจังหวัด

ข้อ ๑๒ ให้มีศึกษาธิการจังหวัด เป็นผู้บังคับบัญชาข้าราชการ พนักงานราชการ และ ลูกจ้างในสำนักงานศึกษาธิการจังหวัด อยู่ภายใต้การกำกับดูแลของศึกษาธิการภาค มีอำนาจหน้าที่ รับผิดชอบการดำเนินงานของสำนักงานศึกษาธิการจังหวัด รวมทั้งให้มีอำนาจหน้าที่ตามที่กฎหมาย ว่าด้วยระเบียบข้าราชการครูและบุคลากรทางการศึกษากำหนดให้เป็นอำนาจหน้าที่ของผู้อำนวยการ สำนักงานเขตพื้นที่การศึกษาประถมศึกษาและผู้อำนวยการสำนักงานเขตพื้นที่การศึกษามัธยมศึกษา เฉพาะงานที่เกี่ยวกับ อ.ก.ค.ศ. เขตพื้นที่การศึกษาประถมศึกษาและ อ.ก.ค.ศ. เขตพื้นที่การศึกษามัธยมศึกษา และให้มีรองศึกษาธิการจังหวัด เพื่อช่วยเหลืองานศึกษาธิการจังหวัด จำนวนสามคน

ให้ศึกษาธิการจังหวัด รองศึกษาธิการจังหวัด และข้าราชการที่ปฏิบัติงานในสำนักงาน ศึกษาธิการจังหวัดเป็นข้าราชการครูและบุคลากรทางการศึกษา ทั้งนี้ ให้ศึกษาธิการจังหวัด ดำรงตำแหน่งเทียบเท่ากับข้าราชการพลเรือนสามัญประเภทผู้อำนวยการระดับสูง และผู้ที่จะดำรงตำแหน่ง ศึกษาธิการจังหวัดต้องเป็นผู้ที่ดำรงตำแหน่งผู้อำนวยการประเภทผู้บริหารการศึกษาหรือเป็นผู้ที่ได้รับ มอบหมายให้ปฏิบัติหน้าที่รองศึกษาธิการภาคอยู่ก่อนวันที่คำสั่งนี้ใช้บังคับ ทั้งนี้ ตามหลักเกณฑ์ วิธีการ และเงื่อนไข ที่ ก.ค.ศ. กำหนด

ข้อ ๑๓ การบรรจุและแต่งตั้งข้าราชการครูและบุคลากรทางการศึกษาในจังหวัดหรือ กรุงเทพมหานครตามมาตรา ๕๓ (๓) และ (๔) แห่งพระราชบัญญัติระเบียบข้าราชการครูและ บุคลากรทางการศึกษา พ.ศ. ๒๕๔๗ ซึ่งแก้ไขเพิ่มเติมโดยพระราชบัญญัติระเบียบข้าราชการครูและ บุคลากรทางการศึกษา (ฉบับที่ ๒) พ.ศ. ๒๕๕๑ ให้ศึกษาธิการจังหวัดโดยความเห็นชอบของ กศจ. เป็นผู้ที่มีอำนาจสั่งบรรจุและแต่งตั้ง

ข้อ ๑๔ เพื่อประโยชน์ในการบริหารงาน กำกับดูแล และบูรณาการการศึกษาของ กระทรวงศึกษาธิการในจังหวัดหรือกรุงเทพมหานคร ให้เลขาธิการคณะกรรมการการศึกษาขั้นพื้นฐาน เลขาธิการคณะกรรมการการอาชีวศึกษา เลขาธิการคณะกรรมการการอุดมศึกษา เลขาธิการ คณะกรรมการข้าราชการครูและบุคลากรทางการศึกษา เลขาธิการสำนักงานส่งเสริมการศึกษานอกระบบและการศึกษาตามอัธยาศัย และเลขาธิการคณะกรรมการส่งเสริมการศึกษาเอกชน มอบอำนาจเกี่ยวกับการบริหารงานบุคคล วิชาการ การบริหารทั่วไป งบประมาณ และทรัพย์สิน ให้กับศึกษาธิการจังหวัดเป็นผู้ปฏิบัติราชการแทนในเรื่องนั้น

ให้เลขาธิการคณะกรรมการส่งเสริมการศึกษาเอกชนมอบอำนาจในการปฏิบัติราชการ ตามกฎหมายว่าด้วยโรงเรียนเอกชนให้ศึกษาธิการจังหวัดเป็นผู้ดำเนินการแทน

การมอบอำนาจตามวรรคหนึ่งและวรรคสองให้เป็นไปตามหลักเกณฑ์และวิธีการที่คณะกรรมการ ขับเคลื่อนตามข้อ ๒ กำหนด

## หน้า ๒๑

เล่ม ๑๓๔ ตอนพิเศษ ๙๖ ง

ราชกิจจานุเบกษา

๓ เมษายน ๒๕๖๐

ข้อ ๑๕ ให้รัฐมนตรีว่าการกระทรวงศึกษาธิการ โดยความเห็นชอบของคณะกรรมการขับเคลื่อนตามข้อ ๒ กำหนดสถานที่ตั้งของสำนักงานศึกษาธิการภาคและสำนักงานศึกษาธิการจังหวัด ให้แล้วเสร็จภายในสี่สิบห้าวันนับแต่วันที่คำสั่งนี้มีผลใช้บังคับ ทั้งนี้ การดำเนินการดังกล่าวต้องไม่เป็นการเพิ่มหรือกระทบต่อการงบประมาณ

ข้อ ๑๖ ให้โอนบรรดาอำนาจหน้าที่และการดำเนินการใด ๆ ตามอำนาจหน้าที่ของคณะกรรมการขับเคลื่อนการปฏิรูปการศึกษาของกระทรวงศึกษาธิการในภูมิภาค กศจ. ออกศจ. คณะอนุกรรมการ และคณะทำงาน ตามคำสั่งหัวหน้าคณะรักษาความสงบแห่งชาติ ที่ ๑๐/๒๕๕๙ เรื่อง การขับเคลื่อนการปฏิรูปการศึกษาของกระทรวงศึกษาธิการในภูมิภาค ลงวันที่ ๒๑ มีนาคม พุทธศักราช ๒๕๕๙ และที่แก้ไขเพิ่มเติม ไปเป็นอำนาจหน้าที่ของคณะกรรมการขับเคลื่อนการปฏิรูปการศึกษาของกระทรวงศึกษาธิการในภูมิภาค กศจ. ออกศจ. คณะอนุกรรมการ และคณะทำงาน ตามคำสั่งนี้

ข้อ ๑๗ ให้โอนบรรดาอำนาจหน้าที่และการดำเนินการใด ๆ ตามอำนาจหน้าที่ของศึกษาธิการภาค รองศึกษาธิการภาค ศึกษาธิการจังหวัด และรองศึกษาธิการจังหวัดตามคำสั่งหัวหน้าคณะรักษาความสงบแห่งชาติ ที่ ๑๑/๒๕๕๙ เรื่อง การบริหารราชการของกระทรวงศึกษาธิการในภูมิภาค ลงวันที่ ๒๑ มีนาคม พุทธศักราช ๒๕๕๙ และที่แก้ไขเพิ่มเติม ไปเป็นอำนาจหน้าที่ของศึกษาธิการภาค รองศึกษาธิการภาค ศึกษาธิการจังหวัด และรองศึกษาธิการจังหวัด ตามคำสั่งนี้

ข้อ ๑๘ ให้โอนบรรดาอำนาจหน้าที่เกี่ยวกับราชการ กิจการ ทรัพย์สิน งบประมาณ สิทธิหนี้ ภาระผูกพัน ข้าราชการ พนักงานราชการ ลูกจ้าง และอัตรากำลังของสำนักงานศึกษาธิการภาค สำนักงานปลัดกระทรวง กระทรวงศึกษาธิการ และสำนักงานศึกษาธิการจังหวัด สำนักงานปลัดกระทรวง กระทรวงศึกษาธิการ ตามคำสั่งหัวหน้าคณะรักษาความสงบแห่งชาติ ที่ ๑๑/๒๕๕๙ เรื่อง การบริหารราชการของกระทรวงศึกษาธิการในภูมิภาค ลงวันที่ ๒๑ มีนาคม พุทธศักราช ๒๕๕๙ และที่แก้ไขเพิ่มเติม ไปเป็นของสำนักงานศึกษาธิการภาค สำนักงานปลัดกระทรวง กระทรวงศึกษาธิการ และสำนักงานศึกษาธิการจังหวัด สำนักงานปลัดกระทรวง กระทรวงศึกษาธิการตามคำสั่งนี้

ข้อ ๑๙ ให้สำนักงานศึกษาธิการภาคและสำนักงานศึกษาธิการจังหวัดตามคำสั่งหัวหน้าคณะรักษาความสงบแห่งชาติ ที่ ๑๑/๒๕๕๙ เรื่อง การบริหารราชการของกระทรวงศึกษาธิการในภูมิภาค ลงวันที่ ๒๑ มีนาคม พุทธศักราช ๒๕๕๙ และที่แก้ไขเพิ่มเติม ที่มีอยู่ในวันก่อนวันที่คำสั่งนี้ใช้บังคับ เป็นสำนักงานศึกษาธิการภาคและสำนักงานศึกษาธิการจังหวัด ตามคำสั่งนี้

ข้อ ๒๐ ให้ศึกษาธิการภาค รองศึกษาธิการภาค ศึกษาธิการจังหวัด และรองศึกษาธิการจังหวัด ตามคำสั่งหัวหน้าคณะรักษาความสงบแห่งชาติ ที่ ๑๑/๒๕๕๙ เรื่อง การบริหารราชการของกระทรวงศึกษาธิการในภูมิภาค ลงวันที่ ๒๑ มีนาคม พุทธศักราช ๒๕๕๙ และที่แก้ไขเพิ่มเติม ซึ่งดำรงตำแหน่งอยู่ในวันก่อนวันที่คำสั่งนี้มีผลใช้บังคับเป็นศึกษาธิการภาค รองศึกษาธิการภาค ศึกษาธิการจังหวัด และรองศึกษาธิการจังหวัดตามคำสั่งนี้

หน้า ๒๒

เล่ม ๑๓๔ ตอนพิเศษ ๙๖ ง

ราชกิจจานุเบกษา

๓ เมษายน ๒๕๖๐

ข้อ ๒๑ บรรดาบทบัญญัติแห่งกฎหมาย กฎ ระเบียบ ข้อบังคับ ประกาศ คำสั่ง หรือมติคณะรัฐมนตรีใดที่อ้างถึงคณะกรรมการเขตพื้นที่การศึกษาตามกฎหมายว่าด้วยการศึกษาแห่งชาติและกฎหมายว่าด้วยระเบียบบริหารราชการกระทรวงศึกษาธิการ หรือ อ.ก.ค.ศ. เขตพื้นที่การศึกษา ตามกฎหมายว่าด้วยระเบียบข้าราชการครูและบุคลากรทางการศึกษา ให้ถือว่าอ้างถึง กศจ. ตามคำสั่งนี้ โดยให้บทบัญญัติดังกล่าวยังคงมีผลใช้บังคับได้ต่อไปเท่าที่ไม่ขัดหรือแย้งกับคำสั่งนี้

ข้อ ๒๒ การยุบเลิกและการใดที่ได้ดำเนินการไปในส่วนที่เกี่ยวข้องกับการยุบเลิกคณะกรรมการเขตพื้นที่การศึกษาและ อ.ก.ค.ศ. เขตพื้นที่การศึกษา ตามคำสั่งหัวหน้าคณะรักษาความสงบแห่งชาติ ที่ ๑๐/๒๕๕๙ เรื่อง การขับเคลื่อนการปฏิรูปการศึกษาของกระทรวงศึกษาธิการในภูมิภาค ลงวันที่ ๒๑ มีนาคม พุทธศักราช ๒๕๕๙ คำสั่งหัวหน้าคณะรักษาความสงบแห่งชาติ ที่ ๑๑/๒๕๕๙ เรื่อง การบริหารราชการของกระทรวงศึกษาธิการในภูมิภาค ลงวันที่ ๒๑ มีนาคม พุทธศักราช ๒๕๕๙ และคำสั่งหัวหน้าคณะรักษาความสงบแห่งชาติ ที่ ๓๘/๒๕๕๙ เรื่อง แก้ไขเพิ่มเติมคำสั่งหัวหน้าคณะรักษาความสงบแห่งชาติ ที่ ๑๐/๒๕๕๙ และคำสั่งหัวหน้าคณะรักษาความสงบแห่งชาติ ที่ ๑๑/๒๕๕๙ ลงวันที่ ๑๒ กรกฎาคม พุทธศักราช ๒๕๕๙ ให้ยังคงมีผลใช้บังคับต่อไป

ข้อ ๒๓ ในกรณีที่มีปัญหาเกี่ยวกับการปฏิบัติตามคำสั่งนี้ ให้เป็นไปตามคำวินิจฉัยของคณะกรรมการขับเคลื่อนการปฏิรูปการศึกษาของกระทรวงศึกษาธิการในภูมิภาค

ข้อ ๒๔ ในกรณีเห็นสมควรนายกรัฐมนตรีหรือคณะรัฐมนตรีอาจเสนอให้คณะรักษาความสงบแห่งชาติแก้ไขเปลี่ยนแปลงคำสั่งนี้ได้

ข้อ ๒๕ คำสั่งนี้ให้ใช้บังคับตั้งแต่วันประกาศในราชกิจจานุเบกษาเป็นต้นไป

สั่ง ณ วันที่ ๓ เมษายน พุทธศักราช ๒๕๖๐

พลเอก ประยุทธ์ จันทร์โอชา

หัวหน้าคณะรักษาความสงบแห่งชาติ



คำสั่งคณะกรรมการศึกษาธิการจังหวัดเลย

ที่ ๒๘๔/๒๕๖๕

เรื่อง แต่งตั้งคณะทำงานจัดทำแผนพัฒนาการศึกษาจังหวัดเลย (พ.ศ. ๒๕๖๖ – ๒๕๗๐)

ตามพระราชกฤษฎีกาว่าด้วยหลักเกณฑ์และวิธีการบริหารกิจการบ้านเมืองที่ดี พ.ศ.๒๕๕๖ มาตรา ๙ ได้กำหนดไว้ว่า การบริหารราชการเพื่อให้เกิดสัมฤทธิ์ผลต่อภารกิจของรัฐ ให้ส่วนราชการถือปฏิบัติ คือ (๑) ก่อนจะดำเนินการตามภารกิจใด ส่วนราชการต้องจัดทำแผนปฏิบัติราชการไว้เป็นการล่วงหน้า (๒) การกำหนดแผนปฏิบัติราชการของส่วนราชการตามข้อ (๑) ต้องมีรายละเอียดของขั้นตอน ระยะเวลา และงบประมาณที่จะต้องใช้ในการดำเนินการของแต่ละขั้นตอน เป้าหมายภารกิจ ผลสัมฤทธิ์ของภารกิจและตัวชี้วัดความสำเร็จของภารกิจ และคำสั่งหัวหน้าคณะรักษาความสงบแห่งชาติ ที่ ๑๙/๒๕๖๐ เรื่อง การปฏิรูปการศึกษาในภูมิภาคของกระทรวงศึกษาธิการ ลงวันที่ ๓ เมษายน ๒๕๖๐ กำหนดให้มีสำนักงานศึกษาธิการจังหวัด ปฏิบัติภารกิจของกระทรวงศึกษาธิการเกี่ยวกับการบริหารและการจัดการศึกษาตามที่กฎหมายกำหนด การปฏิบัติราชการตามอำนาจหน้าที่ รวมถึงปฏิบัติภารกิจตามนโยบายของกระทรวงศึกษาธิการ หรือตามที่ได้รับมอบหมายในการขับเคลื่อนการปฏิรูปการศึกษาตามนโยบายของรัฐบาลและกระทรวงศึกษาธิการ ส่งเสริมการปฏิบัติในระดับจังหวัดภายใต้บริบทของพื้นที่ โดยการมีส่วนร่วมของหน่วยงาน องค์กร และภาคส่วนที่เกี่ยวข้องกับการจัดการศึกษา โดยใช้แผนพัฒนาการศึกษาจังหวัดเป็นกรอบแนวทางในการบริหารจัดการศึกษาของหน่วยงาน ทุกระดับสัมฤทธิ์ผลอย่างมีประสิทธิภาพ

เพื่อให้การจัดทำแผนที่สอดคล้องกับแนวทางการพัฒนาการศึกษาที่สอดคล้องเชื่อมโยงกับแผนระดับที่ ๑ แผนระดับที่ ๒ แผนระดับที่ ๓ และนโยบายรัฐบาลที่เกี่ยวข้องด้านการศึกษา ตามหลักการความสัมพันธ์เชิงเหตุและผล (XYZ) รวมทั้งความต้องการจำเป็นของท้องถิ่น โดยคำนึงถึงการได้รับโอกาสทางการศึกษา การจัดการศึกษาอย่างมีคุณภาพและการมีส่วนร่วมของทุกภาคส่วนให้เป็นไปได้ด้วยความเรียบร้อยและบรรลุวัตถุประสงค์ของการดำเนินงานให้การขับเคลื่อนการศึกษา สามารถส่งผลให้การจัดทำแผนบูรณาการการศึกษาเป็นไปได้ด้วยความเรียบร้อย สอดคล้องกับนโยบายของรัฐบาล จึงแต่งตั้งคณะทำงานจัดทำแผนพัฒนาการศึกษาจังหวัดเลย (พ.ศ. ๒๕๖๖ – ๒๕๗๐) จังหวัดเลย ดังนี้

ที่ปรึกษา

- ผู้ว่าราชการจังหวัดเลย
- รองผู้ว่าราชการจังหวัดเลย (ด้านการศึกษา)

/ คณะทำงาน...

๑. ศึกษาธิการจังหวัดเลย	ประธานคณะทำงาน
๒. รองศึกษาธิการจังหวัดเลย	คณะทำงาน
๓. ผู้อำนวยการสำนักงานเขตพื้นที่การศึกษาประถมศึกษาเลย เขต ๑	คณะทำงาน
๔. ผู้อำนวยการสำนักงานเขตพื้นที่การศึกษาประถมศึกษาเลย เขต ๒	คณะทำงาน
๕. ผู้อำนวยการสำนักงานเขตพื้นที่การศึกษาประถมศึกษาเลย เขต ๓	คณะทำงาน
๖. ผู้อำนวยการสำนักงานเขตพื้นที่ศึกษามัธยมศึกษาเลย หนองบัวลำภู	คณะทำงาน
๗. ประธานคณะอนุกรรมการการศึกษาธิการจังหวัด	คณะทำงาน
๘. ประธานคณะอนุกรรมการเกี่ยวกับการพัฒนาการศึกษา	คณะทำงาน
๙. ประธานคณะอนุกรรมการบริหารราชการเชิงยุทธศาสตร์	คณะทำงาน
๑๐. ท้องถิ่นจังหวัดเลย	คณะทำงาน
๑๑. นายกสมาคมโรงเรียนเอกชนจังหวัดเลย	คณะทำงาน
๑๒. ประธานกรรมการอาชีวเลย	คณะทำงาน
๑๓. อธิการบดีมหาวิทยาลัยราชภัฏเลย	คณะทำงาน
๑๔. อธิการบดีมหาวิทยาลัยมหามกุฏราชวิทยาลัย วิทยาเขตศรีล้านช้าง	คณะทำงาน
๑๕. ผู้อำนวยการสำนักงานส่งเสริมการศึกษานอกระบบ และการศึกษาตามอัธยาศัยจังหวัดเลย	คณะทำงาน
๑๖. ผู้อำนวยการศูนย์การศึกษาพิเศษ ประจำจังหวัดเลย	คณะทำงาน
๑๗. ผู้อำนวยการวิทยาลัยอาชีวศึกษาเลย	
๑๘. ผู้อำนวยการวิทยาลัยการอาชีพวังสะพุง	คณะทำงาน
๑๙. นางสาวกิงนภา สกุลตั้ง ผู้อำนวยการกลุ่มนิเทศติดตามและประเมินผลการจัดการศึกษา สำนักงานเขตพื้นที่การศึกษาประถมศึกษาเลย เขต ๑	คณะทำงาน
๒๐. นางสาวจานุรักษ์ กมลรัตน์ ผู้อำนวยการกลุ่มนโยบายและแผน สำนักงานเขตพื้นที่การศึกษาประถมศึกษาเลย เขต ๑	คณะทำงาน
๒๑. นางจิรภา ฟองชัย ผู้อำนวยการส่งเสริมการจัดการศึกษา สำนักงานเขตพื้นที่การศึกษาประถมศึกษาเลย เขต ๑	คณะทำงาน
๒๒. นางกุสุมา แก้วไชยะ ผู้อำนวยการกลุ่มนโยบายและแผน สำนักงานเขตพื้นที่การศึกษาประถมศึกษาเลย เขต ๒	คณะทำงาน
๒๓. นายมหิทธิธา พรหมลิต ผู้อำนวยการกลุ่มนิเทศติดตามและประเมินผลการจัดการศึกษา สำนักงานเขตพื้นที่การศึกษาประถมศึกษาเลย เขต ๒	คณะทำงาน

<p>๒๓ นางสาวสร้อยญา ปานะสิทธิ ผู้อำนวยการกลุ่มส่งเสริมการจัดการศึกษา สำนักงานเขตพื้นที่การศึกษาประถมศึกษาเลย เขต ๒</p>	<p>คณะกรรมการ</p>
<p>๒๔. นางสาวภี ธิบผล ผู้อำนวยการกลุ่มนโยบายและแผน สำนักงานเขตพื้นที่การศึกษาประถมศึกษาเลย เขต ๓</p>	<p>คณะกรรมการ</p>
<p>๒๕. นางพิมพ์พรรณ อรัญมิตร ผู้อำนวยการกลุ่มนิเทศติดตามและประเมินผลการจัดการศึกษา สำนักงานเขตพื้นที่การศึกษาประถมศึกษาเลย เขต ๓</p>	<p>คณะกรรมการ</p>
<p>๒๖. นายเริงฤทธิ์ คำหมู่ ผู้อำนวยการกลุ่มส่งเสริมการจัดการศึกษา สำนักงานเขตพื้นที่การศึกษาประถมศึกษาเลย เขต ๓</p>	<p>คณะกรรมการ</p>
<p>๒๗. นางสาวอรวรรณ เหล่าคนคำ ผู้อำนวยการกลุ่มนิเทศติดตามและประเมินผลการจัดการศึกษา สำนักงานเขตพื้นที่การศึกษามัธยมศึกษาเลย หนองบัวลำภู</p>	<p>คณะกรรมการ</p>
<p>๒๘. นางบุญญาธิ์ เหมะธูลิน ผู้อำนวยการกลุ่มนโยบายและแผน สำนักงานเขตพื้นที่การศึกษามัธยมศึกษาเลย หนองบัวลำภู</p>	<p>คณะกรรมการ</p>
<p>๒๙. ว่าที่ ร.ท.อำนาจ บำรุงแนว ผู้อำนวยการกลุ่มส่งเสริมการจัดการศึกษา สำนักงานเขตพื้นที่การศึกษามัธยมศึกษาเลย หนองบัวลำภู</p>	<p>คณะกรรมการ</p>
<p>๓๑. นางสาวสุธานี โสโท รองผู้อำนวยการวิทยาลัยการอาชีพด่านซ้าย</p>	<p>คณะกรรมการ</p>
<p>๓๒. นางกาญจนา นวภาณพงษ์ รองผู้อำนวยการโรงเรียนราชประชานุเคราะห์ ๕๒ จังหวัดเลย</p>	
<p>๓๓. นายจักรกฤษณ์ โปตาพล ผู้ช่วยอธิการบดีมหาวิทยาลัยมหามกุฏราชวิทยาลัย วิทยาเขตศรีล้านช้าง</p>	<p>คณะกรรมการ</p>
<p>๓๔. นางปรียนันท์ สิทธิทองกลาง นักวิชาการศาสนา ชำนาญการพิเศษ สำนักงานพระพุทธศาสนาจังหวัดเลย</p>	<p>คณะกรรมการ</p>
<p>๓๕. นางสาวจิรนันท์ จันทร์พานิชย์ นักพัฒนาการสังคม ชำนาญการพิเศษ สำนักงานพัฒนาสังคมและความมั่นคงของมนุษย์จังหวัดเลย</p>	<p>คณะกรรมการ</p>
<p>๓๖. นางจิตราภรณ์ คำมา ผู้อำนวยการกลุ่มส่งเสริมการศึกษาเอกชน สำนักงานศึกษาธิการจังหวัดเลย</p>	<p>คณะกรรมการ</p>

<p>๓๗. นางสาวรัก ประสพสมัย ผู้อำนวยการกลุ่มนิเทศ ติดตามและประเมินผล สำนักงานศึกษาธิการจังหวัด</p>	<p>คณะทำงาน</p>
<p>๓๘. นางภคมน หิรัญมณีมาศ ผู้อำนวยการกลุ่มพัฒนาการศึกษา สำนักงานศึกษาธิการจังหวัดเลย</p>	<p>คณะทำงาน</p>
<p>๓๙. นางปุณยวิทย์ งอยปัดพันธ์ ผู้อำนวยการกลุ่มอำนวยการ สำนักงานศึกษาธิการจังหวัดเลย</p>	<p>คณะทำงาน</p>
<p>๔๐. นายยุทธพงษ์ เขี่ยมอ่อน รักษาการในตำแหน่ง ผู้อำนวยการกลุ่มบริหารงานบุคคล สำนักงานศึกษาธิการจังหวัดเลย</p>	<p>คณะทำงาน</p>
<p>๔๑. นายสารโรจน์ จันทร์แจ่ม ผู้อำนวยการกลุ่มลูกเสือ ยุวกาชาด และกิจการนักเรียน สำนักงานศึกษาธิการจังหวัดเลย</p>	<p>คณะทำงาน</p>
<p>๔๒. นางสาวอรุณลักษณ์ สุพรหมอินทร์ รักษาการผู้อำนวยการหน่วยตรวจสอบภายใน สำนักงานศึกษาธิการจังหวัดเลย</p>	<p>คณะทำงาน</p>
<p>๔๓. นางสาวนริชรา จันทิห้ำ ศึกษานิเทศก์ชำนาญการพิเศษ สำนักงานศึกษาธิการจังหวัดเลย</p>	<p>คณะทำงาน</p>
<p>๔๔. นางสาวมาลี ขันตียะ ศึกษานิเทศก์ชำนาญการ สำนักงานศึกษาธิการจังหวัดเลย</p>	<p>คณะทำงาน</p>
<p>๔๕. นางสาวชัชชญา จันทิมา ศึกษานิเทศก์ชำนาญการพิเศษ สำนักงานศึกษาธิการจังหวัดเลย</p>	<p>คณะทำงาน</p>
<p>๔๖. นางสาวยันทิ คิดเข้ม ศึกษานิเทศก์ชำนาญการพิเศษ สำนักงานศึกษาธิการจังหวัดเลย</p>	<p>คณะทำงาน</p>
<p>๔๗. นางสาวสุรางค์ ลำดวน ศึกษานิเทศก์ชำนาญการพิเศษ สำนักงานศึกษาธิการจังหวัดเลย</p>	<p>คณะทำงาน</p>
<p>๔๘. นายพนเรนทร ชัชวาลย์ ศึกษานิเทศก์ชำนาญการพิเศษ สำนักงานศึกษาธิการจังหวัดเลย</p>	<p>คณะทำงาน</p>

๔๙.	นายฤทธิวัส พินิจนิก ศึกษานิเทศก์ชำนาญการพิเศษ สำนักงานศึกษาธิการจังหวัดเลย	คณะทำงาน
๕๐.	นายวรัทพงษ์ อมรรัฐมสรร์ค ศึกษานิเทศก์ชำนาญการพิเศษ สำนักงานศึกษาธิการจังหวัดเลย	คณะทำงาน
๕๑.	นางธมนพัชร์ อมรรัฐมสรร์ค ศึกษานิเทศก์ชำนาญการพิเศษ สำนักงานศึกษาธิการจังหวัดเลย	คณะทำงาน
๕๒.	นางสุภัค จันทสุข ศึกษานิเทศก์ชำนาญการพิเศษ สำนักงานศึกษาธิการจังหวัดเลย	คณะทำงาน
๕๓.	นางสาวปนิดา วรรณศิริ นักวิชาการศึกษา ชำนาญการ สำนักงานศึกษาธิการจังหวัดเลย	คณะทำงาน
๕๔.	นางกาญจนา จันทุม ผู้อำนวยการกลุ่มนโยบายและแผน สำนักงานศึกษาธิการจังหวัดเลย	คณะทำงาน/เลขานุการ
๕๕.	นางณัฐชญาพร พรหมหาราช นักวิเคราะห์นโยบายและแผน ชำนาญการ สำนักงานศึกษาธิการจังหวัดเลย	คณะทำงานผู้ช่วยเลขานุการ
๕๖.	นางสาวสายสุรีย์ หงษ์เวียง นักวิเคราะห์นโยบายและแผน ชำนาญการ สำนักงานศึกษาธิการจังหวัดเลย	คณะทำงานผู้ช่วยเลขานุการ
๕๗.	นางสาวจุไลวัลณ์ สมสุข เจ้าพนักงานธุรการ สำนักงานศึกษาธิการจังหวัดเลย	คณะทำงาน/ผู้ช่วยเลขานุการ

#### ให้คณะทำงานมีหน้าที่ ดังนี้

๑. ศึกษา วิเคราะห์ทิศทางการพัฒนาประเทศตามกรอบยุทธศาสตร์ชาติ ๒๐ ปี แผนพัฒนาเศรษฐกิจและสังคมแห่งชาติ แผนการปฏิรูปประเทศ นโยบายและแผนระดับชาติว่าด้วยความมั่นคงแห่งชาติ นโยบายรัฐบาล แผนการศึกษาแห่งชาติ ยุทธศาสตร์การพัฒนาศึกษากระทรวงศึกษาธิการ ยุทธศาสตร์การพัฒนาศึกษาของภาค ๑ ยุทธศาสตร์การพัฒนาจังหวัด บริบทพื้นที่ เพื่อการวางแผนและจัดทำโครงการกิจกรรม แผนพัฒนาการศึกษาจังหวัดเลย พ.ศ. ๒๕๖๖-๒๕๗๐) จังหวัดเลย ให้สอดคล้องกับกรอบทิศทาง การพัฒนาประเทศตามบริบทของจังหวัด

๒. ประสานงานและรวบรวมข้อมูล โครงการ กิจกรรมของหน่วยงานการศึกษา เพื่อจัดทำแผนพัฒนาการศึกษาจังหวัดเลย (พ.ศ. ๒๕๖๖ – ๒๕๗๐) และทบทวนแผนปฏิบัติการด้านการศึกษา พ.ศ. ๒๕๖๕ จังหวัดเลย

๓. ปฏิบัติงานอื่น ๆ ตามที่ได้รับมอบหมายจากคณะกรรมการศึกษาธิการจังหวัดเลย (กศจ.)

ทั้งนี้ ตั้งแต่บัดนี้เป็นต้นไป

สั่ง ณ วันที่ ๒๒ เดือน มิถุนายน พ.ศ. ๒๕๖๕

  
(นายชัยวัช เนียมศิริ)  
ผู้ว่าราชการจังหวัดเลย

การประชุมคณะทำงานจัดทำแผนพัฒนาการศึกษาจังหวัดเลย (พ.ศ. ๒๕๖๖ – ๒๕๗๐)  
วันที่ ๒๕ กรกฎาคม ๒๕๖๕  
ณ โรงแรมฟอร์ล่าฮิลล์รีสอร์ท อำเภอเมือง จังหวัดเลย



จัดโดยข่าว  
ฉบับที่ ๐๓๕ / ๒๕๖๕  
ZERO TOLERANCE  
Lael Provincial Educational Office

สำนักงานศึกษาธิการจังหวัดเลย  
Lael Provincial Educational Office

การประชุมคณะทำงานจัดทำแผนพัฒนาการศึกษาจังหวัดเลย พ.ศ. ๒๕๖๖-๒๕๗๐

วันที่ ๒๕ กรกฎาคม ๒๕๖๕ สำนักงานศึกษาธิการจังหวัดเลย จัดประชุมคณะทำงานแผนพัฒนาการศึกษาจังหวัดเลย พ.ศ. ๒๕๖๖-๒๕๗๐ โดย นายกัมปนาท ศรีเชื้อ ผู้อำนวยการสำนักงานเขตพื้นที่การศึกษาประถมศึกษาเลย เขต ๑ เป็นประธาน และมีคณะทำงานจากหน่วยงานที่จัดการศึกษาในจังหวัดเลย จำนวน ๕๗ คน เข้าร่วมประชุม ร่วมพิจารณา ร่าง แผนพัฒนาการศึกษาจังหวัดเลย พ.ศ. ๒๕๖๖-๒๕๗๐

ที่อยู่ ๙๗/๐ ถนนเลย-ด่านซ้าย ต.ภูบ่ออง อ.เมืองเลย จ.เลย ๔๒๐๐๐  
Inst: ๐๕๒-๘๒๐๖๒๒ Inst: ๐๕๒-๘๒๐๖๒๒



## คณะผู้จัดทำ

### ที่ปรึกษา

นายเฉลิมชัย	แสนมหาชัย	ศึกษาธิการจังหวัดเลย
นายวิโรจน์	ต่อติด	รองศึกษาธิการจังหวัดเลย

### คณะทำงาน

นางกาญจนา	จันปุ่ม	ผู้อำนวยการกลุ่มนโยบายและแผน
นางณัฐชญาพร	พรหมหาราช	นักวิเคราะห์นโยบายและแผนชำนาญการ
นางสาวสายสุรีย์	หงษ์เวียง	นักวิเคราะห์นโยบายและแผนชำนาญการ
รวบรวม/เรียบเรียง/วิเคราะห์		
นางณัฐชญาพร	พรหมหาราช	นักวิเคราะห์นโยบายและแผนชำนาญการ

### ตรวจสอบข้อมูล

นางกาญจนา	จันปุ่ม	ผู้อำนวยการกลุ่มนโยบายและแผน
-----------	---------	------------------------------



สำนักงานศึกษาธิการจังหวัดเลย  
ถนนเลย-ด่านซ้าย ตำบลกุดป่อง อำเภอเมือง  
จังหวัดเลย 42000  
[www.loeipeo.go.th](http://www.loeipeo.go.th)  
โทรศัพท์ 042-870612 Fax 042-870632